

**Valgdeltagelsen ved kommunalvalget 17. november 2009.**  
**Beskrivende analyser af valgdeltagelsen baseret på registerdata**

Yosef Bhatti & Kasper Møller Hansen

**Institut for Statskundskab**

**Københavns Universitet**

**Øster Farimagsgade 5**

**Postboks 2099**

**1014 København K.**

**ISSN 0906-1444**

**ISBN 87-7393-621-4**

## Resumé

Valg er omdrejningspunktet for vort folkestyre. Det er den vigtigste handling, vi som almindelige borgere foretager os i det moderne demokrati. Ved valget holder vi politikerne til regnskab for, hvordan de har regeret i den foregående periode, og det er her, vi tildeler dem et nyt mandat, så de på vores vegne kan regere i den næste periode. Samtidigt symboliserer vores kryds på valgdagen en accept af det repræsentative demokratis grundlæggende principper. Valgdeltagelsen er derfor en af de vigtigste indikatorer på vores demokratis sundhedstilstand. Rapporten undersøger valgdeltagelsen ved kommunalvalget 17. november 2009 blandt næsten 2,4 mio. vælgere i 44 af landets 98 kommuner.

Rapporten beskriver valgdeltagelsen fordelt på fem socio-demografiske grupper: Alder, køn, uddannelse, indkomst og social marginalisering. Herudover er der et særligt fokus på indvandrere og efterkommere og statsborgerskab. Rapporten er beskrivende, hvilket vil sige, at den giver et statusbillede af de forskellige gruppers valgdeltagelse. En senere analyse vil fokusere mere på årsagerne til forskellene i valgdeltagelsen mellem grupperne.

Rapportens kapitel 2 viser, at der ved kommunalvalget i 2009 var betydelige uligheder i valgdeltagelsen i den danske befolkning generelt. De 19-21 årige har en valgdeltagelse på 45 pct., hvilket skal ses i forhold til en valgdeltagelse på 80 pct. hos de 60-69 årige. Hvis de unge ikke lærer at stemme med alderen, vil deres lave valgdeltagelse på sigt betyde, at den generelle valgdeltagelse vil falde, når den nye generation af borgere langsomt kommer til at fylde mere og mere i vælgerkorpset. I forhold til højest afsluttet uddannelse og indkomst er der også store forskelle. Borgere med grundskoleuddannelse har en valgdeltagelse på 56 pct. i forhold til 78 pct. for borgere med en lang videregående uddannelse. Dette kan dels skyldes, at ressourcestærke og politisk interesserede er mere tilbøjelige til at uddanne sig og dels at uddannelse i sig selv har en socialiserende effekt.

Gruppen med en indkomst under 100.000 kr. har en valgdeltagelse på 53 pct. i forhold til 79 pct. for vælgere med en indkomst på over 1 mio. kr. De store forskelle på indkomstgrupper skyldes dog først og fremmest, at de lavtlønnede ofte kun har grundskoleuddannelse og hyppigere er på indkomstoverførsler end højt-lønnede. Indkomstens betydning i sig selv er begrænset.

Den laveste valgdeltagelse findes blandt de socialt marginaliserede. Permanent marginalisering fra arbejdsmarkedet indebærer en betydeligt lavere valgdeltagelse (f.eks. 32 pct. for kontanthjælpsmodtagere) end mere midlertidig udtrædelse af arbejdsmarkedet (f.eks. 51 pct. for arbejdsløse).

Kvinder har med en valgdeltagelse på 65 pct. overgået mændenes valgdeltagelse (63 pct.). Tallene dækker dog over, at unge kvinder har markant højere valgdeltagelse end mænd, mens mændene stemmer mere blandt de ældste. Dette kan blandt andet skyldes, at den yngre generation af kvinder er blevet bedre uddannede og har fået større tilknytning til arbejdsmarkedet. Unge kvinder har i dag så stor valgdeltagelse i forhold til unge mænd, at man med tiden kan forvente en ny skævvridning mellem kønnene – denne gang med mændene som de underrepræsenterede ved stemmeurnerne.

I rapportens kapitel 3 analyseres valgdeltagelsen blandt nydanskere. Mens valgdeltagelsen er 68 pct. for etnisk danske, er den kun 37 pct. for indvandrere og 36 pct. for efterkommere. Socio-demografiske karakteristika som alder, uddannelse og indkomst påvirker nydanskernes valgdeltagelse, men deres effekt er ikke større end for danskere generelt og udviser således ikke forskellen mellem etnisk danske og nydanskere. Således har f.eks. en nydansker med en lang videregående uddannelse en valgdeltagelse på niveau med en borger med grunduddannelse i befolkningen generelt (56 pct.).

Særligt bemærkelsesværdigt er det, at valgdeltagelsen ikke er højere for efterkommere end indvandrere, hvad man ellers ville forvente, idet efterkommere oftest har haft deres opvækst i Danmark og har gået i danske skoler. Det tyder på, at efterkommerne i højere grad påvirkes af forældrenes lave deltagelse end af den demokratiske integration i skolerne. Der tyder således på, at der er tale om en relativ stærk politisk social arv. Der er store forskelle mellem de forskellige indvandrergrupper, omend man generelt kan se, at grupper med oprindelsesland i nye EU-lande (23 pct.) og i ikke-vestlige lande (36 pct.) har markant lavere valgdeltagelse end øvrige vælgere, ligesom alle grupper uanset etnicitet uden dansk statsborgerskab har lav valgdeltagelse. Opholdstiden har også betydning for valgdeltagelsen. F.eks. har indvandrere fra tredjeverdenslande, som lige har opnået valgret, en valgdeltagelse på under 30 pct., mens indvandrere fra de samme lande, som kom til landet for 22 år siden, har en valgdeltagelse på over 40 pct. Selvom indvandrere altså på intet tidspunkt opnår en valgdeltagelse, der nærmer sig etnisk danskes (68 pct.), tyder det trods alt på, at der sker en vis demokratisk integration over tid.

Mens kapitel 2 og 3 ser på kommunalvalget i 2009, analyserer kapitel 4 udviklingen over tid i København og Århus, der har medvirket i to tidligere undersøgelser. Generelt er forskellene i valgdeltagelsen mellem grupperne vokset fra 1997 til 2009. Dette gælder i særdeleshed for indvandrere og efterkommere, hvor faldet blandt nydanskerne med dansk statsborgerskab hos mange store etniske grupper er mellem 10 og 20 procentpoint fra 1997 til 2007. Samlet set er valgdeltagelsen i København faldet med 11 procentpoint for nydanskerne, mens det tilsvarende fald er hele 17 procentpoint i Århus fra 1997 til 2009. Dette må betegnes som en dramatisk udvikling – særligt når man tager i betragtning, at valgdeltagelsen blandt etnisk danske var stabil i København og kun faldt 4 procentpoint i Århus i samme periode. Med andre ord kan hele det fald, der har været i den generelle valgdeltagelse i København, forklares ved nydanskernes faldende deltagelse.

Selvom udviklingen i nydanskernes valgdeltagelse er den mest dramatiske, er det ikke det eneste, der er sket de sidste 12 år. Mænds deltagelse er faldet 2,2 procentpoint mere end kvinders de sidste 12 år, hvilket yderligere understøtter, at en ny fremtidig skævhed mellem kønnene med mændene som sofavælgerne kan forventes. Faldet blandt unge vælgere (8 procentpoint) er ligeledes større end det generelle fald i valgdeltagelsen (5 procentpoint). Denne generation af unge stemmer således relativt mindre end de unge for 12 år siden. Til gengæld er der kun et meget moderat fald blandt de ældre, hvilket afspejler, at danske ældre bliver en stadig mere ressourcestærk gruppe. Sammenligner man folketings- og kommunalvalg, mindskes forskellen mellem de grupper, der stemmer meget og dem, der stemmer mindre ved folketingsvalg, hvor den generelle valgdeltagelse er højere. Der er altså noget, der tyder på, at når valgdeltagelsen svinger mellem valg, sker de største fald og stigninger i valgdeltagelsen blandt de grupper, der i udgangspunktet har lav deltagelse. Selv ved folketingsvalg er der dog betydelige uligheder.

Rapports kapitel 5 indeholder en benchmarking mellem kommunerne. Der er betydelig variation kommunerne imellem, hvad de forskellige gruppers valgdeltagelse angår. Noget af forskellen skyldes gruppernes sammensætning i den enkelte kommune, men der tilbagebliver stadig en stor forskel i den demokratiske integration af vigtige befolkningsgrupper, som ikke umiddelbart kan forklares af socio-demografiske karakteristika. Blandt de kommuner, der klarer sig bedst i forhold til, hvad man kunne forvente, hører blandt andet Holstebro, Fanø og Ikast-Brade. De kommuner, hvor valgdeltagelsen er lavest, er typisk kommuner med en stor koncentration af udsatte grupper, omend der også her er undtagelser.

I rapportens konklusion i kapitel 6 skitseres, hvad man kan kalde det demokratiske A- og B-hold. A-holdet er vælgere med den højest valgdeltagelse og består af midaldrende, kvinder, højt uddannede, højeste indkomstgrupper og etnisk danske. B-holdet, hvis valgdeltagelse er lavest, består af unge (19-29 årige), mænd, lavtuddannede, laveste indkomstgruppe, socialt marginaliserede og indvandrere og efterkommere. Forskellen mellem A- og B-holdet er blevet større, når kommunalvalget i 1997 valget sammenlignes med kommunalvalget i 2009.

## Indholdsfortegnelse

Resumé.....	2
Forord.....	8
Kapitel 1 - Indledning .....	9
1.2 Hvorfor kommunalvalg? .....	10
1.3 Kommunalvalget 2009 – et typisk eller specielt valg?.....	11
1.4 Undersøgelsens fremgangsmåde og metode .....	12
1.5 Rapportens struktur .....	15
Kapitel 2 - Socio-demografiske faktorer.....	17
2.1 Alder.....	17
2.2 Køn.....	21
2.3 Uddannelse .....	23
2.4 Indkomst.....	23
2.5 Social marginalisering .....	24
2.6 Konklusion .....	26
Kapitel 3 - Herkomst og statsborgerskab.....	28
3.1 Herkomst og statsborgerskab .....	28
3.2 Alder.....	33
3.3 Køn.....	35
3.4 Uddannelse .....	35
3.5 Indkomst.....	36
3.6 Social marginalisering .....	37
3.8 Konklusion .....	41
Kapitel 4 - Sammenligning over tid.....	44
4.1 Alder.....	44
4.2 Køn.....	46
4.3 Herkomst, oprindelsesland og statsborgerskab .....	47
4.4 Konklusion .....	51
Kapitel 5 - Kommunale benchmarks .....	52
5.1 Generelt benchmark fordelt på kommuner.....	53
5.1 Alder.....	55
5.2 Køn.....	58
5.3 Uddannelse .....	60
5.4 Indkomst.....	62
5.5 Social marginalisering .....	64
5.6 Indvandrere og efterkommere samt udenlandske statsborgere .....	66
5.7 Konklusion .....	70
Kapitel 6 - Diskussion og konklusion .....	71
Referencer .....	78
Bilag 1 - Om projektet .....	80
B1.1: Projektets organisering .....	80
B1.2: Dataindsamling.....	80
B1.3: Elektroniske valglister .....	86
Bilag 2 - Metodisk appendiks .....	88
Bilag 3 - Deskriptive tabeller opdelt på de enkelte kommuner.....	91
B3.101 København (nr. 101).....	92
B3.147 Frederiksberg (nr. 147) .....	97
B3.153 Brøndby (nr. 153) .....	101
B3.159 Gladsaxe (nr. 159) .....	104

B3.161 Glostrup (nr. 161) .....	108
B3.163 Herlev (nr. 163) .....	111
B3.169 Høje-Taastrup (nr. 169) .....	114
B3.187 Vallensbæk (nr. 187) .....	117
B3.210 Fredensborg (nr. 210) .....	120
B3.217 Helsingør (nr. 217).....	123
B3.223 Hørsholm (nr. 223) .....	126
B3.230 Rudersdal (nr. 230) .....	129
B3.240 Egedal (nr. 240) .....	132
B3.260 Halsnæs (nr. 260).....	135
B3.265 Roskilde (nr. 265) .....	138
B3.269 Solrød (nr. 269).....	141
B3.316 Holbæk (nr. 316).....	144
B3.320 Faxe (nr. 320).....	147
B3.336 Stevns (nr. 336).....	150
B3.370 Næstved (nr. 370) .....	153
B3.410 Middelfart (nr. 410) .....	156
B3.420 Assens (nr. 420) .....	159
B3.430 Faaborg-Midtfyn (nr. 430).....	162
B3.450 Nyborg (nr. 450) .....	165
B3.461 Odense (nr. 461) .....	168
B3.479 Svendborg (nr. 479).....	172
B3.480 Nordfyns (nr. 480) .....	175
B3.530 Billund (nr. 530) .....	178
B3.561 Esbjerg (nr. 561) .....	181
B3.563 Fanø (nr. 563) .....	184
B3.615 Horsens (nr. 615) .....	186
B3.661 Holstebro (nr. 661).....	190
B3.706 Syddjurs (nr. 706) .....	193
B3.707 Norddjurs (nr. 707) .....	196
B3.730 Randers (nr. 730) .....	199
B3.740 Silkeborg (nr. 740).....	202
B3.751 Århus (nr. 751).....	205
B3.756 Ikast-Brande (nr. 756).....	209
B3.766 Hedensted (nr. 766) .....	212
B3.810 Brønderslev (nr. 810).....	215
B3.820 Vesthimmerland (nr. 820).....	218
B3.846 Mariagerfjord (nr. 846).....	221
B3.849 Jammerbugt (nr. 849) .....	224
B3.851 Aalborg (nr. 851) .....	227
Bilag 4 - Deskriptive tabeller opdelt på vestlige og ikke-vestlige indvandrere og efterkommere...	231
Bilag 5 - Diverse uddybende tabeller.....	233



## Forord

Siden det daværende Indenrigsministerium i samarbejde med en forskergruppe på Aarhus Universitet – Jørgen Elklit, Birgit Møller, Palle Svensson og Lise Tøgeby – i 1997 iværksatte en undersøgelse af etniske minoriteters valgdeltagelse blandt samtlige borgere i Århus og Københavns Kommune, har Danmark været et af de lande i verden med den grundigste viden om forskellige befolkningsgruppers valgdeltagelse. Arbejdet blev fulgt op af en endnu mere udførlig undersøgelse i 2001, der omfattede 25 kommuner og omkring 1,4 mio. borgere. De to foregående undersøgelser har givet os et unikt indblik i vores demokratis sundhedstilstand og har samtidig givet genlyd i den internationale forskningsverden. Vi er glade for at kunne videreføre den stolte tradition på området med denne undersøgelse, som dækker mere end halvdelen af de stemmeberettigede borgere og hele 44 af de 98 kommuner. De tidligere publikationer fra 1997 og 2001 findes i referencelisten og de har været til umådelig stor inspiration i arbejdet med denne rapport. Der skal samtidig rettes en stor tak til forskergruppen fra 1997 og 2001 for at have givet adgang til datamaterialet fra 1997.

En undersøgelse af dette omfang kan selvsagt ikke gennemføres af en tommands-forskergruppe alene, men er derimod resultatet af en lang række institutioner og personers dedikerede, kollektive indsats. Først og fremmest skal der lyde en stor tak til Integrationsministeriet samt Indenrigsministeriet for at have taget initiativ til undersøgelsen og for et godt samarbejde undervejs. Fuldmægtig Mette Kjærgaard Thomsen fra Integrationsministeriet har været tovholder gennem hele processen. Projektets data er leveret af en række samarbejdspartnere. Først og fremmest er vi taknemmelige over for de 44 kommuner, der har deltaget i undersøgelsen og i særdeleshed alle de mange kommunale medarbejdere, der har varetaget den store opgave at indtaste valglisterne. Vi har også haft stor glæde af samarbejdet med KMD's og Danmarks Statistiks dygtige medarbejdere.

En særlig tak skal lyde til Birgit Møller, som har stillet sine erfaringer med de tidligere undersøgelser til rådighed, samt Bjarne Fog fra Institut for Geografi og Geologi, som gentagende gange har givet os uvurderlige råd omkring de geografiske aspekter af projektet. Endelig har vi haft to dygtige studentermedhjælpere til at hjælpe os med dele af projektet – Sune Nygaard Jensen samt Daniel G. Pedersen.

*Yosef Bhatti og Kasper Møller Hansen, København, den 1. juni 2010*

## Kapitel 1 - Indledning

Valg er omdrejningspunktet for vort folkestyre. Det er den vigtigste handling, vi som almindelige borgere foretager os i det moderne demokrati. Ved valget holder vi politikerne til regnskab for, hvordan de har regeret i den foregående periode, og det er her, vi tildeler et nyt mandat til politikerne, så de på vores vegne kan regere i den næste valgperiode. I Danmark har vi som i stort set alle lande, vi sammenligner os med, et repræsentativt demokrati. Det vil sige, at vi som borgere ikke tager stilling til alle politiske spørgsmål, men vælger repræsentanter, der kan varetage vores politiske standpunkter. Ønsker man, at samfundet skal være mere liberalt, vil den letteste måde at påvirke det i den retning være ved at stemme på en politiker med liberale standpunkter ved valgene. Ønsker man en politik, som prioriterer miljøpolitik, kan man stemme på et parti, der vægter det synspunkt og så fremdeles.

Deltagelsen ved valg er ikke kun vigtig for den enkelte borger. Det er også centralt for vores demokratiske politiske system i sig selv og for samfundet. Valg er den måde, hvorpå det politiske system legitimerer sig selv. I valghandlingen får borgeren mulighed for at udøve indflydelse på den politiske proces og giver samtidig sin accept af det repræsentative system som sådan (Beetham 1991). Ens kryds på valgdagen er altså ikke blot et kryds for en bestemt politik, men også en accept af og en generel opbakning til hele det politiske system. Er valgdeltagelse lav, svækkes både styrken af politikernes mandater og borgernes opbakning til det politiske system. Hvis kun få stemmer, kan man med andre ord dårligt sige, at Folketinget, Europa-Parlamentet eller kommunalbestyrelserne udgør "folkets stemme" eller har en opbakning til deres virke.

Det er imidlertid ikke nok at se på valgdeltagelsen blandt borgerne generelt: Også deltagelsen hos forskellige grupper af borgere er vigtig. Er der grupper, der systematisk melder sig ud af den demokratiske proces, risikerer man, at de politiske beslutninger mister deres legitimitet. Og de grupper, som ikke stemmer, vil i endnu mindre grad føle ejerskab til de politiske beslutninger. I sidste ende kan det mistede ejerskab skabe en fremmedgørelse overfor det demokratiske system og dens beslutninger og, i yderste konsekvens, manglende efterlevelse af de kollektive beslutninger (Lijphart 1997; Verba & Norman 1972).

Hvis en gruppe undlader at stemme og andre borgere ikke varetager den pågældende gruppes interesser, risikerer man et politisk system, som helt glemmer den pågældende gruppe, når der skal udarbejdes love og regler eller uddeles offentlige midler. Det kan føre til en negativ spiral, hvor en

gruppe i udgangspunktet deltager mindre, hvorfor dens synspunkter bliver ”glemt” i de politiske beslutninger. Det fører til, at gruppen opfatter det politiske system som illegitimt og derfor stemmer endnu mindre. I yderste konsekvens kan det føre til grupper, der helt ”melder sig ud” af samfundet.

Det er således særdeles vigtigt at undersøge, om nogle grupper er ved at falde udenfor i det demokratiske system. Det er netop, hvad denne undersøgelse gør. Ved kommunalvalget 17. november 2009 bidrog 44 kommuner med information om, hvilke af deres borgere der stemte, og hvilke der undlod at stemme. Disse valglister blev efterfølgende sammenkørt med socio-demografisk registerstatistik fra Danmarks Statistik. På den baggrund beskriver rapporten valgdeltagelsen i forskellige centrale socio-demografiske grupper ved 44 kommunale valg med særlig vægt på deltagelsen blandt etniske minoriteter.

## **1.2 Hvorfor kommunalvalg?**

Man kunne spørge sig selv, hvorfor vi har valgt at fokusere på de kommunale valg. Folketingsvalgene er nu en gang de højest profilerede i det danske politiske system, og de beslutninger, der tages i Folketinget, vedrører mange store politiske emner såsom udenrigs- og finanspolitik.

For det første er kommunalvalg – trods den lidt lavere mediebevågenhed – af stor betydning for vores dagligdag som borgere. Omkring 27 pct. af det danske bruttonationalprodukt anvendes i kommunerne (Mouritzen 2003), og når vi som borgere er i kontakt med ”det offentlige”, er det oftest kommunen, der er leverandør, som vi f.eks. ser det i forbindelse med ældreomsorg, børnepasning og skoler. Samtidig tyder tidligere undersøgelser på, at det kan gøre en forskel for prioriteringerne i kommunerne, hvem vi stemmer på til kommunalvalgene (Blom-Hansen et al. 2006). Kommunalvalg bør derfor have stor interesse for os som borgere.

For det andet er kommunalvalgene bedst egnede til at afdække etniske minoriteters valgdeltagelse, som netop er et hovedfokus i undersøgelsen. Ved folketingsvalg kan kun danske statsborgere over 18 år stemme. Ved kommunalvalg har udenlandske statsborgere, der har haft fast bopæl i Danmark de seneste 3 år, også valgret.. Tillige har fastboende statsborgere fra andre EU-lande stemmeret uanset opholdslængde. Kommunalvalg er således den første lejlighed, de fleste nydanskere har til at stemme i Danmark, hvorfor det er det mest oplagte sted at undersøge deres socialisering i det

danske demokrati. Samtidig er det muligt at undersøge en lang større gruppe af nydanskere, end hvis man havde set på folketingsvalg.

Endelig er der den praktiske betragtning, at de tidligere undersøgelser fra 1997 og 2001 er foretaget på kommunalt niveau, hvorfor det nuværende fokus sikrer sammenlignelighed over tid. Det vil sige, at vi ved at undersøge kommuner ikke alene kan give et øjebliksbillede af det lokale demokratis tilstand, men tillige, takket være de tidligere undersøgelser, klarlægge, hvordan det har udviklet sig over de seneste 12 år – er der sket forbedringer, eller er de spirende problemer blevet værre?

### 1.3 Kommunalvalget 2009 – et typisk eller specielt valg?

Figur 1.1 angiver valgdeltagelsen til kommunalvalgene siden 1970 sammen med de tilsvarende procenter fra folketingsvalg og Europa-parlamentsvalg.

Figur 1.1 Valgdeltagelsen til kommunalvalg, folketingsvalg og Europa-parlamentsvalg fra 1970 til 2009.

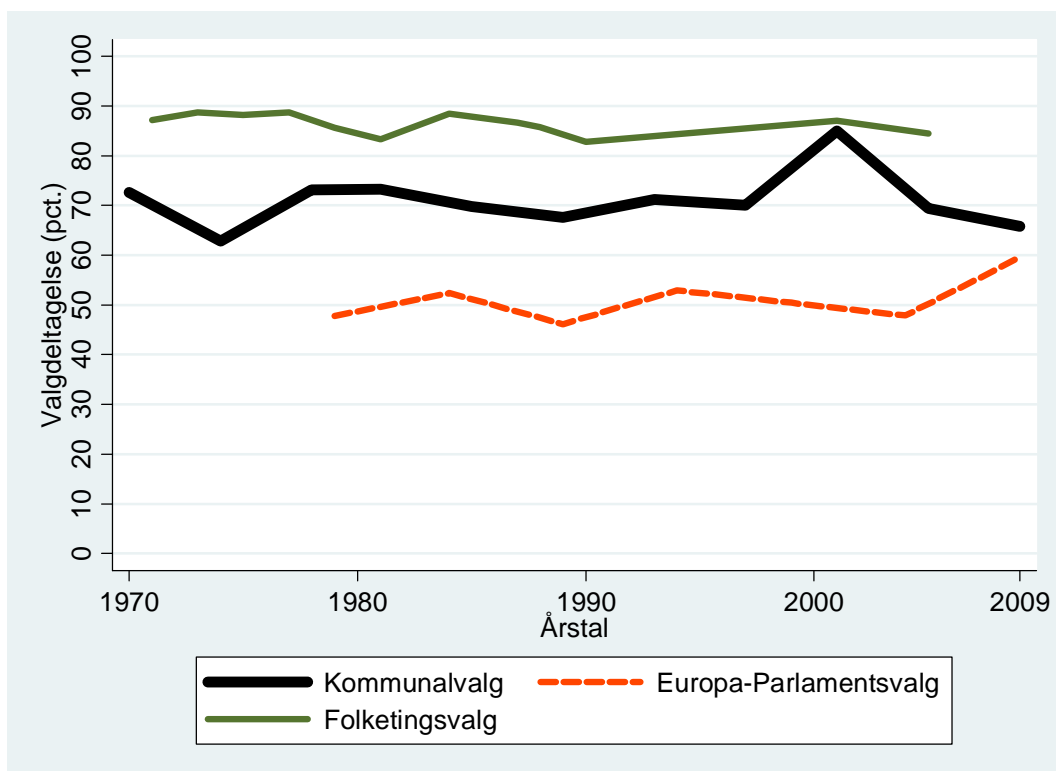

Som figuren afslører, har valgdeltagelsen til kommunalvalgene været forholdsvist stabil omkring 70 pct. de seneste 40 år,<sup>1</sup> hvis vi ser bort fra valget i 2001, der er exceptionelt, eftersom det blev afholdt samtidigt med et folketingsvalg. Valgdeltagelsen er noget lavere end ved folketingsvalg (gennemsnitligt 86 procents valgdeltagelse), mens den er omkring 20 procentpoint højere end ved Europa-parlamentsvalg.

Var valget i 2009 et typisk eller et specielt valg? På i hvert fald ét punkt skiller det sig ud: Det havde med 65,8 pct. den laveste valgdeltagelse i 35 år. Dette er bemærkelsesværdigt og bekymrende – også selvom faldet kun er et par procentpoint fra normalen i nyere tid. Den lave valgdeltagelse kan aktualisere emnet for undersøgelsen yderligere, eftersom det er tænkeligt, at ressourcetsvage grupper er dem, der falder først fra, når valgdeltagelsen går ned. Er dette tilfældet, kan vi se større uligheder ved dette valg end ved valgene i 1997 og 2001.

Valgets temaer var præget af en presset økonomi i kølvandet på blandt andet den globale økonomiske krise. Desuden har flere forskere bemærket, at de nationale finanslovsforhandlinger på Christiansborg under den kommunale valgkamp delvis satte dagsordenen på tværs af kommunerne – i en grad, der ikke er set tidligere. Derudover er det vigtigt at bemærke, at de to seneste kommunalvalg er foregået i 98 kommuner frem for 271 kommuner som før strukturreformen, hvilket også kan have betydning for valgdeltagelsen. Resultatet af strukturreformen har blandt andet været, at lokallisterne har fået det sværere, mens de nationale partier, der stiller op til folketingsvalg, nu opstiller i stort set alle kommuner (Elklit & Buch 2007).

#### **1.4 Undersøgelsens fremgangsmåde og metode**

Rapportens formål er at give et deskriptivt (beskrivende) indblik i valgdeltagelsen hos udvalgte grupper ved kommunalvalget i 2009 samt at sammenligne deltagelsen med tidligere valg. Rapporten vil give et billede af tingenes tilstand og udvikling og fremsætte nogle få mulige forklaringer. Kausale analyser om hvilke faktorer, som direkte påvirker valghresultatet, og formelle hypotesetest vil blive foretaget i en senere rapport. Det betyder, at rapporten i højere grad vil identificere forskelle mellem forskellige gruppers valgdeltagelse uden at gå i dybden med, hvorfor forskellene eksisterer. De særligt interessante forskelle i valgdeltagelsen, som rapporten finder, vil vi bruge til at fokusere fremtidige analyser af datamaterialet.

---

<sup>1</sup> Bemærk at der i løbet af perioden er sket ændringer i valghetsalderen, ligesom udenlandske statsborger fra ikke-nordiske lande fik valghet til kommunalvalg i 1981 (Elklit et al. 2005).

### *Registerdata*

Undersøgelsen benytter sig udelukkende af registerdata. For at få et korrekt billede af valgdeltagelsen har kommunerne indtastet valglisterne. Valglisterne er de lister, vælgerne bliver krydset af på, når de modtager deres stemmeseddel på valgstedet. 25 pct. af vælgerne i undersøgelsen benyttede elektroniske valglister, hvorfor ingen manuel indtastning var nødvendig.

De fleste undersøgelser af valgdeltagelsen benytter selv-rapporteret valgdeltagelse, f.eks. surveys via spørgeskemaer efter valget, men i denne undersøgelse ved vi med sikkerhed, om folk har stemt eller ej. Det er en afgørende fordel, eftersom det er velkendt, at der er betydelig overrapporting af valgdeltagelsen, når man spørger folk i surveys (Bernstein et al. 2001; Karp & Brockington 2005). For det første er der grupper af f.eks. ældre, helt unge og etniske minoriteter, som er svære at nå med surveys, og da det også netop er disse grupper, som stemmer i mindre udstrækning, får man et forkert billede af valgdeltagelsen. For det andet kan det være svært at huske, om man har stemt, ligesom man ofte er uvillig til at indrømme, at man ikke har stemt, da det kan opfattes som ”pinligt”. Af samme årsag vil nogle undlade at deltage i surveyet, hvis de ikke har stemt. I Danmark, hvor normen om vigtigheden af at stemme er særlig stærk, vil det betyde, at særligt få indrømmer, at de blev på sofaen på valgdagen (Elklit et al. 2005). Som et eksempel kan nævnes, at hele 97 pct. af deltagerne ved surveyundersøgelsen af folketingsvalget i 2007 angav, at de havde stemt, mens den reelle valgdeltagelse var 87 pct. Uanset årsagerne til fejlrapporteringerne illustrerer det, at det er en helt afgørende fordel at have adgang til registerdata på området.

Valgdeltagelsen er for det enkelte individ i anonymiseret form koblet til Danmarks Statistiks databaser med oplysninger om uddannelse, indkomst, herkomst osv. Igen hviler undersøgelsen altså på officielle, præcise data i stedet for selvrapportering i surveys, hvor det er velkendt, at nogle grupper har en tendens til at fejlrapportere. Samlet set er de data, der er blevet anvendt i undersøgelsen således (i øvrigt i lighed med 1997- og 2001 undersøgelserne) langt mere pålidelige og nøjagtige end de fleste andre undersøgelser på området.

44 af de i alt 98 kommuner deltog. Undersøgelsen baserer sig således på i alt næsten 2,4 mio. stemmeberettigede borgere. Kommunerne er udvalgt ved selvsektion – dvs., at alle kommuner blev tilbudt at deltage, hvilket halvdelen altså accepterede. De deltagende udgør et bredt udsnit af landets kommuner – der er storbyer, landkommuner og ø-kommuner. Den gennemsnitlige

valgdeltagelse i de deltagende kommuner er med 64 pct. tæt på landsgennemsnittet på 66 pct., og de 2 procentpoints afvigelse skyldes primært, at København og flere af de andre storbyer har en noget lavere valgdeltagelse end gennemsnittet. Se i øvrigt bilag 1 for en uddybning af dataindsamlingen og en gennemgang af de små afvigelser i valgdeltagelsen i undersøgelsen sammenlignet med den faktiske valgdeltagelse fordelt på de enkelte kommuner.

### *Hvordan skal resultaterne læses?*

De primære resultater i undersøgelsen er den gennemsnitlige valgdeltagelse fordelt på gruppeniveau – f.eks. mænd, kvinder, indvandrere, unge, ældre osv. Vi har valgt kun at angive valgdeltagelsen for grupper, der består af over 20 vælgere. Dette sikrer for det første anonymitet, således at det ikke er muligt at identificere det enkelte individ. Derudover skyldes dette valg, at meget små gruppers gennemsnitlige valgdeltagelse let kan præges af tilfældighed. Er en enkelt person f.eks. syg på valgdagen, vil det påvirke en lille gruppe meget, mens tilfældigheder udligner sig i større grupper. Vi har derfor valgt at bruge 20 personer som skæringspunktet for, hvornår man med rimelighed kan sige noget om en gruppes tendens til at stemme – man skal dog stadig være varsom med for håndfaste konklusioner om de mindste grupper. De fleste steder har vi samlet vælgerne i større grupper for at sikre rapportens overskuelighed for læseren. I de fleste tabeller indgår gruppens ”N”, som angiver, hvor mange vælgere, der ligger til grund for den beregnede procent.

Ud over den gennemsnitlige valgdeltagelse angiver vi for hver gruppe et tal, vi kalder den ”forventede procent”. Den forventede procent er den valgdeltagelse, man ville forvente for en gruppe, når man ser på dens socio-demografiske karakteristika – nærmere bestemt køn, alder, indkomst, uddannelse, socialgruppe, om man er dansk eller udenlandsk statsborger og ens oprindelsesland. Det metodiske appendiks (bilag 2) forklarer nærmere, hvordan værdien beregnes. Den forventede procent kan hjælpe os med at forklare, hvorfor nogle grupper klarer sig dårligere end andre. F.eks. er en af grundene til, at lavtlønnede stemmer mindre end øvrige borgere, at de ofte ikke har længere uddannelse end folkeskolen. Hvis der er stor forskel mellem den forventede procent og den faktiske procent, betyder det alt andet lige, at det karakteristika, som man ser på, f.eks. køn eller alder, har stor betydning for at forstå forskellene (uden at det kan tolkes som et bevis for kausalitet).

Den forventede procent kan også være relevant, når man ”benchmarker” kommuner – i nogle kommuner har indvandrere måske ringere uddannelsesniveau end i andre, hvorfor vi i

udgangspunktet ville forvente, at der var en forskel mellem kommunerne. Det skal understreges, at det vigtigste tal i alle tabeller er den faktiske valgdeltagelse. Det vil sige, hvor stor en procentandel af en gruppe, der rent faktisk stemmer. Den forventede procent kan blot hjælpe os til at forklare, *hvorfor* det er sådan.

## **1.5 Rapportens struktur**

Rapportens analyse er opdelt i fire hovedkapitler. I kapitel 2 ser vi på valgdeltagelsen ved kommunalvalget i 2009 for alle vælgere opdelt på en række centrale socio-demografiske variabler. Det drejer sig om: Alder, køn, uddannelse, indkomst og forskellige socialgrupper. Formålet er at se, om der er sociale og demografiske grupper, der har en særlig tendens til at være sofavælgere – f.eks. om de resourcesvage vælgere eller de unge vælgergrupper bliver hægtet af.

I kapitel 3 rettes blikket mod en særlig demografisk gruppe af vælgere: Nydanskerne. Nydanskernes høje valgdeltagelse har tidligere været nævnt som en af integrationens helt store succeser, hvis man sammenligner med andre lande (Togeby 1999; 2008). Forholder det sig stadig sådan, og hvordan fordeler valgdeltagelsen sig i dag, når vi kigger på forskellige grupper af nydanskere?

Kapitel 4 sammenligner udviklingen i valgdeltagelsen hos de overordnede grupper, der blev undersøgt i de to tidligere kapitler for at se, om ulighederne i valgdeltagelsen er blevet større eller mindre de sidste 12 år. Sammenligningsgrundlaget er de tilsvarende undersøgelser fra 1997 og 2001. Da data kun foreligger for Århus og København i 1997 og kommunesammenlæggningerne i 2005 gør sammenligningerne for en del af de øvrige kommuner over tid komplicerede, fokuserer vi her udelukkende på Århus og København.

I det sidste analysekapitel, kapitel 5, ”benchmarker” vi de enkelte kommuner for at se, hvor de klarer sig relativt godt eller mindre godt. Formålet med kapitlet er at vise, hvordan de enkelte kommuner klarer sig, når der tages højde for deres befolknings sammensætning. Der kan være mange grunde til, at en befolkningsgruppe har en lav eller høj valgdeltagelse i en bestemt kommune. Det kan være, at gruppen er blevet særligt mobiliseret eller at der er lavet særlig information over for gruppen. Et benchmark er et værktøj for den enkelte kommune til at måle, om den hidtidige indsats har båret frugt, og hvad der kunne være fremtidige indsatsområder. Det er således håbet, at benchmarket kan være et læringsværktøj, og at kommunerne kan anvende det til at udveksle erfaringer til det fremtidige arbejde.



I kapitel 6 afrunder vi rapporten med en konklusion og diskussion.

Som bilag findes en detaljeret gennemgang af undersøgelsens datagrundlag og eventuelle forskelle til den faktiske valgdeltagelse (bilag 1). Bilag 2 indeholder en gennemgang af, hvordan de forventede procenter og benchmark er beregnet, samt en oversigt over hvor variableerne i rapporten stamme fra. I bilag 3 har vi vedlagt de vigtigste tabeller opsplittet på kommuner, så den enkelte kommune eller borger kan få et uddybende indblik i valgdeltagelsen i netop sit eget geografiske område. Bilag 4 indeholder uddybende tabeller til kapitel 3 med en opdeling af centrale socio-demografiske variabler på danskere, vestlige indvandrere, vestlige efterkommere, ikke-vestlige indvandrere samt ikke-vestlige efterkommere. Dette kan bruges til at få et nærmere indblik i indvandrere og efterkommeres valgdeltagelse samt til sammenligning til undersøgelser, der anvender opdelingen mellem vestlige og ikke-vestlige nydanskere. Afsluttende indeholder bilag 5 diverse supplerende tabeller, som vi vil henviser til undervejs.

## Kapitel 2 - Socio-demografiske faktorer

Nogle af de vigtigste faktorer, når forskere skal forklare forskellene i valgdeltagelsen mellem forskellige borgere, er socio-demografiske faktorer. Ved den lidt tekniske betegnelse ”socio-demografi” forstås individers sociale placering i samfundet samt deres demografiske karakteristika såsom køn og alder. Socio-demografiske faktorer kan blandt andet være vigtige, fordi de siger noget om, hvor mange ressourcer et individ har og således, hvor meget ”overskud” man har til at stemme.

Nedenfor ser vi på fem udvalgte socio-demografiske faktorer – alder (afsnit 2.1), køn (2.2), uddannelse (2.3), indkomst (2.4) og social marginalisering (2.5). Som beskrevet i indledningen vil vi for hver gruppe udregne dens gennemsnitlige faktiske valgdeltagelse og den forventede valgdeltagelse, som er den valgdeltagelse, man ville forvente ud fra gruppens øvrige karakteristika.

### 2.1 Alder

Alder er en central faktor i diskussionen om valgdeltagelse og har da også ofte stor bevågenhed. Bevågenheden er berettiget, fordi det har alvorlige konsekvenser, hvis unge generationer ikke stemmer og ikke ”lærer” at stemme, når de bliver ældre. Sådanne forskydninger vil betyde, at valgdeltagelsen på sigt vil falde. Det er denne tendens, vi har set i mange af vores nabolande (Fieldhouse et al. 2007; Martikainen et al. 2005; Elklit et al. 2005b; Elklit & Togeby 2009). Også i Danmark har der været udtryk for nogen bekymring for de unges valgdeltagelse – f.eks. i forbindelse med Europa-Parlamentsvalg, hvor under en tredjedel af de 18-28 årige menes at stemme (Bhatti & Hansen 2009).

Der har altid været en kurvelineær tendens, når det kommer til alder og valgdeltagelse. De yngste og ældste stemmer mindst, mens de midaldrende stemmer mest. Det ser vi også i tabel 2.1, hvor valgdeltagelsen topper for de 60-69-årige vælgere (80 pct.) og er mindst for de 19-21-årige (45 pct.) og for de allerældste. Forklaringer på de unges lave valgdeltagelse kan blandt andet være, at de unge oftere end andre aldersgrupper er i en opbrudstid i deres liv, hvor de flytter hjemmefra, starter uddannelse, arbejde mv. Disse forhold betyder, at de unge har mindre overskud til at prioritere deres stemmeret. Opbruddet i de unges liv betyder også, at de følger sig mindre forpligtede af normen om at stemme, da de ikke møder den i samme grad som andre aldersgrupper (Elklit et al. 2000:26-27). Der kan altså være tale om en negativ spiral, hvor de unge i deres omgangskreds får oplevelsen af, at det er normen ikke at stemme modsat i de aldersgrupper, hvor flertallet gør brug af deres stemmeret.

En anden umiddelbar forklaring på de unges lave valgdeltagelse er, at de endnu i mindre grad har ”mødt kommunen”. F.eks. har de ikke haft børn i institution, ikke modtaget boligstøtte og har begrænset kontakt til den kommunale sagsbehandling. Denne forklaring synes også at få støtte, når man ser på forskellen mellem aldersgruppernes valgdeltagelse ved Folketingsvalg, som er mindre end ved kommunalvalg (Elklit et al. 2005: 65).

At valgdeltagelsen falder kraftigt fra omkring 80 år og frem, bør ikke komme som nogen overraskelse. Helbredstilstanden er måske begyndt at svigte, og det bliver mere besværligt at stemme. Faktisk må man betragte det som særdeles imponerende, at valgdeltagelsen fortsat er på hele 77 pct. for de 70-79 årige, hvor det gennemsnitlige uddannelsesniveau endda er noget lavere end f.eks. hos de 40-49 årige. Selv blandt de 80-89 årige stemmer næsten 60 pct. og altså markant flere end blandt de yngste vælgere.

Tabel 2.1: Valgdeltagelse opdelt på aldersgrupper (2009).

	Pct.	Fv. pct.	N
18 år	57,0	52,6	34.466
19-21 år	44,5	52,7	115.429
22-29 år	47,1	59,1	320.812
30-39 år	57,7	66,2	423.693
40-49 år	65,7	66,7	426.370
50-59 år	73,1	66,7	368.075
60-69 år	79,7	65,6	340.525
70-79 år	76,7	64,3	188.365
80-89 år	59,7	63,4	99.041
90-99 år	38,3	61,1	19.526
100- år	26,4	67,8	458
Total	64,1	64,1	2.336.760

Note: Den forventede procent indeholder køn, indkomst, uddannelse, socialgruppe, statsborgerskab og herkomst.

De forventede procenter er, som tidligere antydnet, udtryk for niveauet af valgdeltagelse for aldersgruppen, hvis man tog højde for gruppens socio-demografiske sammensætning bortset fra alder. Hvis det forventede niveau ligger over de faktiske procenter, har gruppen en lavere valgdeltagelse end forventet og omvendt. Jo større forskellen er, desto større rolle spiller alder umiddelbart.

Som det fremgår af tabel 2.1, ville man faktisk forvente, at de unge har en noget lavere valgdeltagelse end de midaldrende grundet deres lave indkomst, mangel på afsluttet uddannelse osv. Sammenholder vi de forventede og de faktiske procenter, kan vi dog se, at de unge og ældre stemmer mindre end det forventede og omvendt med de 60-69 årige. Alder synes altså umiddelbart at have en betydning i sig selv, idet den ældre generation stemmer mere end den unge, selv når der tages højde for de vigtigste ressourcemæssige og øvrige demografiske faktorer.

Tabel 2.1 indeholder også en stor overraskelse – valgdeltagelsen for de vælgere, som netop er fyldt 18 år. Denne gruppe har en valgdeltagelse på hele 57 pct. Dernæst falder valgdeltagelsen drastisk, og først omkring de 35 år når vælgerne i gennemsnit samme valgdeltagelse som de unge, der netop fyldte 18 år i året forud for kommunalvalget den 17. november 2009. Der synes altså at være tre faser og ikke to, som tidligere antaget. I de allerførste år efter de 18 år falder valgdeltagelsen rent faktisk. Så stiger den indtil midt-60'erne for derefter at falde igen for de ældste borgere.

Blandt de 18-årige er der en tydelig tendens til, at jo tættere på valgdagen den unge fylder 18 år, desto højere er hendes valgdeltagelse i gennemsnit. Figur 2.1. viser de 18-20 årige opdelt på, hvor mange uger ældre end 18 år, de var på valgdagen. I gennemsnit har de unge, som fylder 18 år i ugen op til valgdagen, en valgdeltagelse på næsten 65 pct., mens de, som fylder 19 år i ugen op til valgdagen, har en valgdeltagelse på omkring 50 pct., altså hele 15 procentpoint lavere. I gennemsnit falder valgdeltagelsen med lidt mere end et procentpoint pr. måned, fra man fylder 18 år før valgdatoen i løbet af det attende leveår. Det vil sige, at hvis man på valgdagen er 18 år og fem måneder, så er valgdeltagelsen i gennemsnit ca. 5 pct. lavere, end hvis man fylder 18 år på valgdatoen. Den nedadgående tendens fortsætter for de 19-årige (omend i noget mere moderat tempo) og flader først herefter ud inden den velkendte stigning indtil midt-60'erne.

Figur 2.1: Valgdeltagelsen opdelt efter antal uger ældre end 18 år på valgdagen (2009).

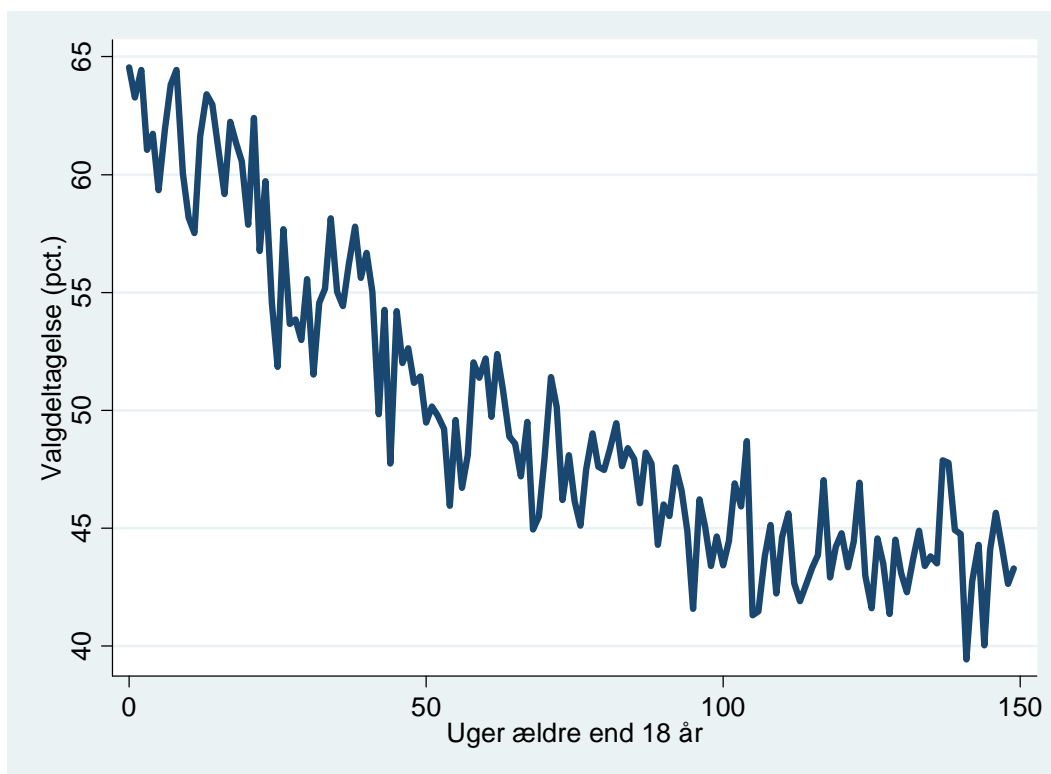

Hvorfor ser vi dette overraskende mønster? En af forklaringerne kunne være, at det fokus, den unge og omgivelserne har på at fylde 18 år, gør det til noget helt specielt at fylde 18 år og samtidigt få stemmeret. Men jo længere væk den unges 18-årige fødselsdag ligger fra valgdagen, jo mindre betyder det, fordi den unge allerede har oplevet mange af de andre ting, som følger med det at blive 18 år – f.eks. mulighed for at få kørekort, militærtjeneste mv. En anden forklaring er, at de yngste 18-årige i højere grad bor hjemme og at de dermed i højere grad bliver påvirket af deres forældre til at stemme end unge, som bor ude. Endvidere er mange stadig i ungdomsuddannelse, hvilket også kan være med til at styrke de yngstes hyppighed ved valgurnerne (Elklit et al. 2000:26; Pluzter 2002).

Hvis vi ser på forskellen mellem de unge, som stemmer mindst (19-21 årige), og den aldersgruppe, som stemmer mest (60-69 årige), er den hele  $45 - 80 = 35$  procentpoint. Det er et niveau, som ligger på niveau med eller over mange andre lande. F.eks. havde Sverige i 1998 en forskel på 19 procentpoint, mens Canada har en forskel på niveau med Danmark på mellem 30 og 35 procentpoint (Elklit et al. 2005). Finland havde i 1987 en forskel på 35 og i 1999 på 32 procentpoint mellem de mest stemmende aldersgrupper (55-69-årige) og de unge i aldersgruppen 18-24 år

(Martikainen et al. 2005: 648). Umiddelbart synes Danmark i dag således ikke som tidligere at kunne bryste sig af at have begrænset forskel i valgdeltagelsen mellem generationerne.

## 2.2 Køn

Kvinder stemmer i gennemsnit 2 procentpoint mere end mænd. Sådan har det ikke altid været. Kvinder blev først for alvor politisk mobiliseret i løbet af 70'erne, hvor kvinderne i stigende grad fik kompetencegivende erhvervsuddannelse og erhvervmæssig beskæftigelse, og hvor der ikke mindst blev stadig flere kvinder blandt kandidaterne, såvel som blandt de indvalgte politikere. I 1974 var valgdeltagelsen for mænd knap 4 procentpoint højere end kvindernes (Elklit et al. 2000:31). Tabel 2.2 viser fordelingen for henholdsvis mænd og kvinder ved kommunalvalget i 2009.

Tabel 2.2: Valgdeltagelsen opdelt på køn (2009).

	Pct.	Fv. pct.	N
Kvinder	65,0	63,9	1.191.850
Mænd	63,2	64,3	1.144.910
Total	64,1	64,1	2.336.760

Note: Den forventede procent indeholder alder, indkomst, uddannelse, socialgruppe, statsborgerskab og herkomst.

Umiddelbart kunne man tro, at en hovedforklaring på at kvindernes højere valgdeltagelse er, at kvinder i gennemsnit lever længere og at valgdeltagelsen stiger med alderen, men som de forventede procenter viser, er dette ikke korrekt. Faktisk ville man forvente, at mændene stemte mere end kvinderne grundet højere indkomst mv.

Figur 2.2 viser kvindernes og mændenes valgdeltagelse fordelt på alder. Her fremgår det, at kvindernes valgdeltagelse i de unge år ligger over mænds, mens mændene har højere valgdeltagelse i de ældre årgange.

Figur 2.2: Valgdeltagelsen fordelt på køn og alder (2009).

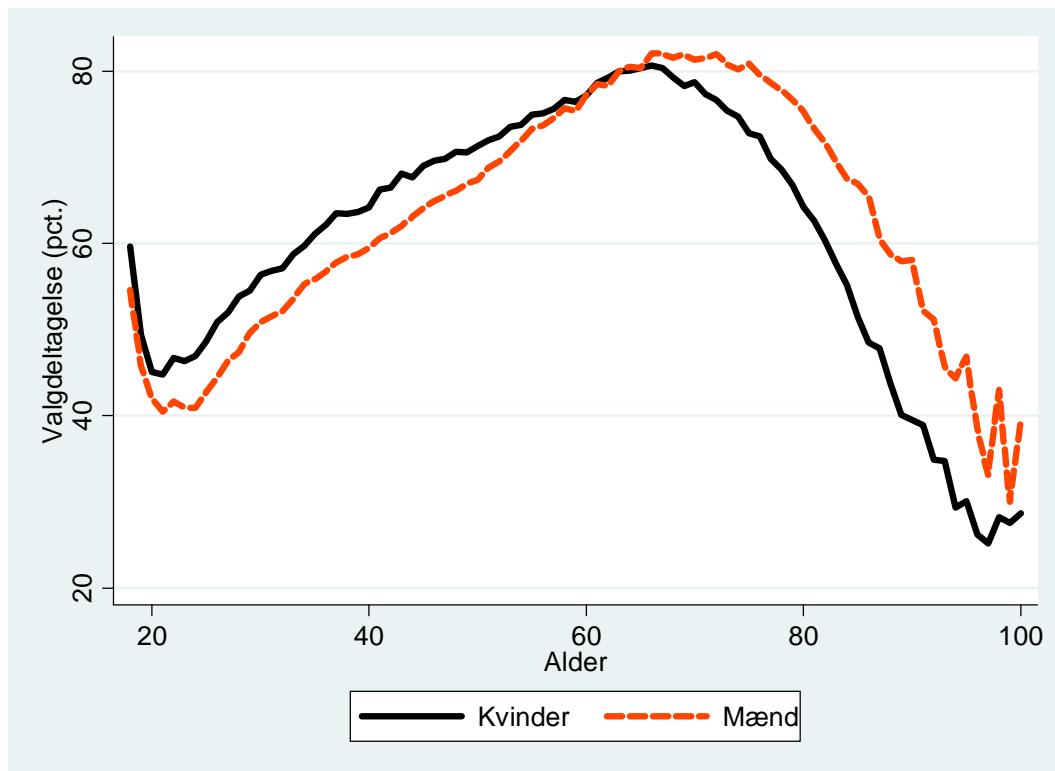

Hvorfor ser vi dette mønster? I de unge år kan det betyde noget, at kvinderne gennemsnitligt etablerer sig tidligere end mænd, f.eks. bliver gift og får børn tidligere end mænd, og at unge kvinder nu er mindst lige så veluddannede som unge mænd. I de ældre år kan en medvirkende årsag til kvindernes lave valgdeltagelse være de uddannelsesforskelle mellem kønnene, der er i de ældre generationer. Er dette forklaringen, vil vi se en større lighed i valgdeltagelsen mellem mænd og kvinder de kommende år for ældre generationer, når mere veluddannede årgange af kvinder bliver ældre. En sidste forklaring er, at kvinder typisk er yngre end deres mænd, som til gengæld dør yngre, og at kvinderne dermed også lever længere uden en partner. Tidligere studier viser, at det at være ”to” øger sandsynligheden for at stemme (Elklit et al. 2005).

I figur 2.2 kan man i øvrigt også se, at det tidligere fund – at de helt unge vælgere under ca. 19½ år af begge køn er særdeles ivrige ved valgurnerne sammenlignet med de unge, som blot er et år ældre – gælder for begge køn. Vi kan også se, at kurven for mænd begynder sin stigning nogle år senere end kvindekurven, hvilket harmonerer godt med kvinders tidlige etablering i voksenlivet.

### 2.3 Uddannelse

Det er velkendt, at jo længere uddannelsen er, desto højere er valgdeltagelsen. Forskellene mellem uddannelsesgrupperne har dog været relativt små i de nordiske lande pga. den kollektive mobilisering af blandt andet bønderne og arbejderne (Elklit et al. 2005:72). Tabel 2.3 viser valgdeltagelsen for forskellige uddannelsesgrupper ved kommunalvalget i 2009.

Tabel 2.3: Valgdeltagelsen fordelt på uddannelse (2009).

	Pct.	Fv. pct.	N
Grundskole	56,0	62,7	672.192
Studentereksamen	60,1	55,9	221.789
Faglig uddannelse	67,4	69,0	709.488
Kort- og melleml. videregående udd.	76,2	69,0	447.569
Lang videregående uddannelse	78,0	69,8	172.624
Total	65,8	62,7	2.223.662

Note: Den forventede procent indeholder alder, køn, indkomst, socialgruppe, statsborgerskab og herkomst. Kun stemmeberettigede med gyldig information om uddannelse indgår.

Tabel 2.3 afslører en dramatisk forskel mellem uddannelsesgrupperne. Hvor kun 56 pct. af borgerne med en grundskoleuddannelse stemmer, er det tilsvarende tal for gruppen med en lang videregående uddannelse 78 pct. – altså en forskel på hele 22 procentpoint. Der er tillige en forskel på 11 procentpoint mellem erhvervsfaglig uddannelse og videregående uddannelse, selvom deres forventede procent er nogenlunde ens. Man kan tolke det i den retning, at boglige uddannelser i højere grad end praktiske uddannelser tiltrækker borgere med stor politisk interesse og påvirker valgdeltagelsen i opadgående retning.

### 2.4 Indkomst

Der er en stærk sammenhæng mellem indkomst og valgdeltagelse, som det fremgår af tabel 2.4 nedenfor. Forklaringen kan være, at højere indkomst giver overskud til at prioritere valgdeltagelse mere.



Tabel 2.4: Valgdeltagelse opdelt på personlig indkomst (2009).

	Pct.	Fv. pct.	N
Under 100.000 kr.	52,7	52,5	317.445
100.000-199.999 kr.	59,6	61,2	631.689
200.000-299.999 kr.	64,6	65,1	559.532
300.000-399.999 kr.	71,9	70,4	443.403
400.000-499.999 kr.	75,3	73,2	179.224
500.000-599.999 kr.	76,1	74,7	73.740
600.000-699.999 kr.	76,8	75,6	35.169
700.000-799.999 kr.	77,8	76,6	19.322
800.000-899.999 kr.	77,4	77,0	11.736
900.000-999.999 kr.	78,1	77,3	7.626
Over 1.000.000 kr.	78,6	77,8	26.334
Total	64,7	64,7	2.305.220

Note: Den forventede procent indeholder alder, køn, uddannelse, socialgruppe, statsborgerskab og herkomst. Kun stemmeberettigede med gyldig information om indkomst indgår.

De forskelle, der fremgår af tabellen, er umiddelbart dramatiske. Gruppen med det laveste indkomstniveau har en stemmeprocent på 53 pct., mens de højestlønnede når helt op på næsten 79 pct. Det skal dog bemærkes, at de store forskelle i valgdeltagelsen mellem indkomstgrupperne ikke er overraskende, som det også fremgår af de forventede værdier. De nederste på indkomststigen scorer ofte lavt på andre faktorer, der er forbundet med det at stemme – i særdeleshed uddannelsesniveauet, men også alder og oprindelsesland er afgørende for indkomsten og derigennem valgdeltagelsen. Der er altså stor forskel indkomstgrupperne imellem, uden at det nødvendigvis er indkomsten i sig selv, der er den afgørende faktor.

Et interessant mønster i tabel 2.4 er i øvrigt, at når man kommer op omkring de 400.000 kr. begynder forskellene at flade ud – de velhavende stemmer næsten lige så meget som de meget rige. Det skyldes, at når man kommer op over de 400.000 kr., befinder man sig i den øverste femtedel af befolkningen indkomstmæssigt – en gruppe der trods alt er mindre end f.eks. gruppen af personer med videregående uddannelse (sammenlign f.eks. N for grupperne i tabel 2.3 og tabel 2.4).

## 2.5 Social marginalisering

Jo stærkere vælgeren er integreret i f.eks. uddannelse eller arbejde, desto stærkere er påvirkningen fra normen om at stemme. Tidligere studier har dog vist, at kortvarig ledighed ikke nødvendigvis resulterer i markant lavere valgdeltagelse. Det gør derimod mere permanent marginalisering fra arbejdsmarkedet (Elklit et al. 2005:77-79). Tabel 2.5 angiver de stemmeberettigede opdelt på

primær beskæftigelse (pr. ultimo november 2007 hvorfra seneste tal fra Danmarks Statistik er tilgængelige).

Tabel 2.5: Valgdeltagelse opdelt efter primær beskæftigelse for udvalgte grupper (2009).

	Pct.	Fv. pct.	N
Arbejdsløs	50,5	55,3	34.044
Beskæftiget uden løn	53,1	55,5	5.596
Orlov fra ledighed	60,5	54,3	418
Uddannelsesforanstaltning	44,4	47,9	27.084
Sygedagpenge	50,9	57,1	9.195
Kontanthjælp	31,9	44,5	23.151
Revalideringsydelse	58,5	56,6	2.273
Øvrige udenfor arbejdsstyrken	38,9	49,8	61.030
Førtidspensionist	51,6	63,3	104.348
Introduktionsydelse <sup>2</sup>	27,3	26,5	132
Integrationsudd. (dansk udd.) <sup>3</sup>	48,0	24,5	844
Ledighedsydelse (fra 1.1.2003)	60,3	61,6	3.335
Aktivering iflg. kontanthj.statistikregister	36,0	44,0	1.483
Øvrige stemmeberettigede borgere	67,3	66,1	2.022.532
Total	64,8	64,8	2.295.465

Note: Den forventede procent indeholder alder, køn, uddannelse, indkomst, statsborgerskab og herkomst. Kun stemmeberettigede med gyldig information om socialgruppe indgår.

Tabellen afslører, at grupperne uden fast tilknytning til arbejdsmarkedet generelt har en lavere valgdeltagelse end befolkningen som helhed. De fleste større grupper ligger endda under, hvad vi hidtil har set i tabel 2.1-2.4 for andre grupper. Der er således flere af grupperne, der ligger under de 53 pct., vi så for borgere med en indkomst på under 100.000 kr., eller 56 pct. for personer med en grundskoleuddannelse. Det tyder på, at det er hos de arbejdsmæssigt marginaliserede grupper, vi kan finde den laveste valgdeltagelse.

Ser man på de interne forskelle mellem de i tabel 2.5 undersøgte grupper, bekræftes tidligere resultater om, at tendensen til at stemme varierer med graden af marginalisering fra

<sup>2</sup> Introduktionsydelse: Er forsørgelsesydelse til personer omfattet af det 3-årige introduktionsprogram. En person omfattet af det 3-årige introduktionsprogram kan sagtens modtage både ydelse og danskuddannelse. I det tilfælde vil personen blive klassificeret under integrationsuddannelse. Modtager en person omfattet af det 3-årige program ikke danskuddannelse men derimod en ydelse, vil vedkommende blive klassificeret under introduktionsydelse. Da variabelen er knyttet til november 2007 status, er vælgerne med i tabellen, selvom de på valgdagen ikke vil være i denne kategori, da de vil have været i landet i mere end 3 år.

<sup>3</sup> Introduktionsuddannelse: Er danskuddannelse, særlig tilrettelagt danskundervisning og samfundsforståelse til personer omfattet af det 3-årige introduktionsprogram. Da variabelen er knyttet til november 2007 status er vælgerne med i tabellen, selvom de på valgdagen ikke vil være i denne kategori, da de vil have været i landet i mere end 3 år.

arbejdsmarkedet. F.eks. stemmer arbejdsløse med 51 pct. godt nok omkring 14 procentpoint lavere end befolkningen som helhed, men gruppen stemmer samtidig betydelig mere end f.eks. kontanthjælpsmodtagere, der typisk er mere permanent marginaliserede fra arbejdsmarkedet. Kontanthjælpsmodtagernes valgdeltagelse er på kun 32 pct., hvilket gør dem til en gruppe, der markant skiller sig ud fra de andre grupper med en meget lav valgdeltagelse.

Førtidspensionister har med 52 pct. stort set den samme valgdeltagelse som arbejdsløse. Dette skal ses i forhold til, at gruppen gennemsnitlig er ældre end gruppen af arbejdsløse, hvorfor man ville forvente en betydelig højere deltagelse. Denne forskel stemmer igen overens med tesen om, at mere permanent marginalisering fra arbejdsmarkedet har en negativ effekt på valgdeltagelsen.

Valgdeltagelsen blandt den lille gruppe af personer på integrations- og introduktionsydelse er særdeles lav. Som vi skal se nærmere på i kapitel 3, er valgdeltagelsen dog generelt lav blandt indvandrere og efterkommere – særligt når man ikke har dansk statsborgerskab. Derfor stemmer begge grupper faktisk mere, end man ville forvente ud fra deres socio-demografiske karakteristika. Særligt positivt er det, at vælgere på en integrationsuddannelse har en valgdeltagelse på 48 pct., hvilket er betydeligt mere end det samlede gennemsnit for borgere af ikke-dansk herkomst. Det er sandsynligvis en umiddelbar effekt af introduktionsuddannelsen, som blandt andet indeholder en introduktion til det danske politiske system.

## **2.6 Konklusion**

I dette kapitel har vi undersøgt hele befolkningens valgdeltagelse i de 44 kommuner opsplittet på fem socio-demografiske variabler. Generelt er der store forskelle mellem de forskellige socio-demografiske gruppers valgdeltagelse. En af de største forskelle er i relation til alder, hvor forskellen mellem de 19-21 årige og de 60-69 årige var over 35 procentpoint. De 60-69 årige stemmer altså næsten dobbelt så meget som de unge. Hvis ikke den nye generations valgdeltagelse stiger med tiden, kan det på længere sigt betyde markant lavere valgdeltagelse, når de unge langsomt erstatter de ældre i vælgerkorpset.

I relation til alder viser det sig, at valgdeltagelsen fra 18 år og frem til ca. 19½ år er faldende, hvilket tyder på at forældrenes indflydelse er særdeles stærk i denne periode af vælgerens liv, hvor de fleste bor hjemme.

På uddannelse og indkomst var forskellene noget mindre end de 35 procentpoint mellem den aldersgruppe, som stemte mest i forhold til den, der stemte mindst. Forskellen mellem højeste og laveste uddannelsesgruppe var 22 procentpoint, mens den tilsvarende forskel for indkomstgrupper var 26 procentpoint. Selvom forskellen var størst på indkomst, syntes uddannelse i sig selv at have større effekt. Med andre ord kan mangel på uddannelse i høj grad forklare, hvorfor de lave indkomstgrupper stemmer meget lidt, mens det omvendte i mindre grad gør sig gældende.

Tidligere tiders uligheder mellem mænd og kvinder er forbi. Kvinder stemmer faktisk en anelse mere end mænd, selvom man ville forvente det omvendte, når man ser på forskelle i uddannelsesniveau, indkomst mv. Blandt de yngre generationer er mænds valgdeltagelse markant mindre end kvindernes. Idet kvinder til stadighed bliver relativt mere veluddannede og den nye generation af vælgere langsomt kommer til at fylde mere, må det på sigt forventes, at forskellene mellem kønnenes valgdeltagelse forøges i kvindernes favør.

Den laveste valgdeltagelse findes for grupperne med en svag tilknytning til arbejdsmarkedet. Således er kontanthjælpsmodtageres deltagelse på kun 32 pct. eller omkring 24 procentpoint lavere end personer med grundskoleuddannelse. Dette kan – udover kontanthjælpsmodtagernes øvrige socio-demografiske karakteristika – skyldes, at marginalisering fra arbejdsmarkedet ofte vil være associeret med social marginalisering, som så resulterer i mindre påvirkning fra stemmenormen.

## Kapitel 3 - Herkomst og statsborgerskab

Da personer efter 3 års fast bopæl i Danmark automatisk bliver stemmeberettigede til kommunalvalget i Danmark, er kommunalvalget ofte den første mulighed efterkommere og indvandrere har for at stemme. Denne praksis svarer også til praksis bl.a. i de øvrige skandinaviske lande. Endvidere har alle EU-statsborgere med fast bopæl i Danmark stemmeret til kommunalvalgene på lige fod med etnisk danskere (Elklit et al. 2000:58). Der behøves ingen registrering, som det for eksempel er tilfældet i USA eller Frankrig: Valgkortet tilsendes automatisk til ens folkeregisteradresse, hvis man er stemmeberettiget.

Flere udenlandske undersøgelser argumenter for, at især de første valg, man møder som vælger, er vigtige, fordi det er her, at ”vanen” om at stemme bliver grundlagt. Hvis man ikke får denne vane etableret ved de første valg, stemmer man ofte ikke særlig hyppigt senere i livet (Franklin 2004, Pluzter 2002). Dette gør det særligt vigtigt at undersøge indvandrere og efterkommeres valgdeltagelse til kommunalvalg.

I de tidligere danske undersøgelser fra kommunalvalgene i 1997 og 2001 (Elklit et al. 2000; Elklit et al. 2005) står valgdeltagelsen opdelt på herkomst og statsborgerskab helt centralt. Det vil vi følge op på med tallene fra 2009.

Kapitlet er bygget op i fem afsnit. I første afsnit (3.1) ser vi på den generelle valgdeltagelse opdelt på herkomst og statsborgerskab. I de resterende afsnit afdækkes indvandrere og efterkommeres deltagelse opdelt på en række socioøkonomiske variabler – alder (afsnit 3.2), køn (3.3), uddannelse (3.4), indkomst (3.5) og udvalgte socialgrupper (3.6). Afslutningsvist (afsnit 3.7) viser vi udvalgte resultater for en opdeling på vestlige og ikke-vestlige indvandrere, som nok, når man ser på den demokratiske integration, medfører, at man overser en række vigtige forskelle mellem grupperne, men som ikke desto mindre tillader os at sammenligne vores resultater med mange af de grundige undersøgelser, der er lavet på andre integrationsområder.

### 3.1 Herkomst og statsborgerskab

Tabel 3.1 er opdelt på herkomst: *dansk* angiver at mindst én af forældrene er både dansk statsborger og født i Danmark. *Indvandrere* er personer, hvor ovenstående ikke gælder og personen desuden er født i udlandet. Endelig er en *efterkommer* en person, der er født i Danmark, men hvor ingen af forældrene både er dansk statsborger og født i Danmark. Termen *nydanskere* anvendes som en

samlebetegnelse for indvandrere og efterkommere. I den venstre halvdel af tabellen ses valgdeltagelsen for danske statsborgere, midt for ses ikke-danske statsborgere og endelig helt til højre ses valgdeltagelsen for alle uafhængigt af, om vælgerne har dansk statsborgerskab eller ej. Sidste kolonne er således blot et vægtet gennemsnit af de faktiske procenter for danske statsborgere og ikke-danske statsborgere.

Tabel 3.1: Valgdeltagelsen for danskere, indvandrere og efterkommere efter statsborgerskab (2009).

	Danske statsborgere			Udenlandske statsborgere			Alle vælgere
	Pct.	Fv. pct.	N	Pct.	Fv. pct.	N	Pct.
Danskere	67,6	65,4	2.082.372	48,7	59,2	2.837	67,6
Indvandrere	46,9	61,3	76.085	31,1	55,3	131.302	36,9
Efterkommere	36,4	50,4	17.731	33,3	50,3	5.008	35,7
Total	66,6	65,1	2.176.188	31,6	55,2	139.147	64,5

Note: Den forventede procent indeholder alder, køn, uddannelse, indkomst og socialgrupper. Kun stemmeberettigede med gyldig information om herkomst og statsborgerskab.

Som det fremgår af tabel 3.1 har etnisk danske med dansk statsborgerskab en valgdeltagelse på næsten 68 pct., mens indvandrere og efterkommere med dansk statsborgerskab har en valgdeltagelse på kun henholdsvis 47 og 36 pct. Herkomst har altså en markant betydning for valgdeltagelsen.

Et noget overraskende fund er, at valgdeltagelsen for efterkommere er noget lavere end for indvandrere. Dette er bemærkelsesværdigt, idet man kunne forvente at efterkommere, som alle er født i Danmark, i løbet af deres danske skoleuddannelse havde tilegnet sig normen om at stemme på lige fod med andre danskere. Men som tallene viser, er valgdeltagelsen altså lavere end for indvandrere, og den er endvidere upåvirket af, om efterkommerne har dansk statsborgerskab eller ej. En valgdeltagelse på 36 pct. er på niveau med kontanthjælpsmodtagere og markant mindre end for danskere med en tidssvarende social baggrund (jf. den forventede procent på 50).

Hvad skyldes denne tendens? En af forklaringerne er, at efterkommere gennemsnitligt er yngre end indvandrere, hvilket også fremgår af de forventede procenter, som blandt andet kontrollerer for gruppens alderssammensætning. I forhold til de forventede procenter klarer indvandrere og efterkommere sig nogenlunde lige dårligt. Dette ændrer dog ikke ved, at man kunne have forventet, at personer, der er blevet socialiseret i danske skoler, ville bryde deres sociale arv, hvad valgdeltagelse angår. Dette er ingenlunde tilfældet. F.eks. har efterkommere under 30 år med dansk

statsborgerskab en valgdeltagelse på 28 pct. set i forhold til 52 pct. for etnisk danske unge. Den manglende succes kan skyldes, det er forældrene og ikke skolen, der varetager den primære socialisering for denne relativt unge gruppe i relation til at deltage i valg. De unge nydanskere får altså ikke den samme positive socialisering fra deres forældre, som danske unge gør (Bhatti og Hansen 2010), grundet forældrenes (indvandrerne) lave valgdeltagelse. Det kunne altså type på, at der er skabt en negativ spiral, hvor efterkommerne i højere grad socialiseres til at blive på sofaen frem for at deltage i valghandlingen.

Sammenligner man vælgerne med og uden dansk statsborgerskab, kan man se, at ikke kun herkomst er af betydning. Statsborgerskab er mindst lige så vigtigt – omend mere for indvandrere end efterkommere. En indvandrer med dansk statsborgerskab stemmer således hele 16 procentpoint mere end en indvandrer uden dansk statsborgerskab. Selvom en del af forklaringen på dette mønster er, at indvandrere med statsborgerskab gennemsnitligt har boet længere tid i landet og følgende kan være blevet mere integreret generelt, synes opnåelsen af statsborgerskab i sig selv at betyde noget. Statsborgerskabet er et symbol på, at man er blevet en dansk borger og medfører samtidig valgret til folketingsvalg, hvilket kan bidrage til at gøre valgdeltagelse til en vane.

Hvis man ser bort fra statsborgerskab (sidste kolonne i tabel 3.1), er forskellen mellem indvandrere og efterkommere lille. Det skyldes, at de fleste efterkommere er danske statsborgere. Hvis man kigger lidt bag tallene, viser det sig faktisk, at efterkommere, som er under 29 år stemmer oftere end indvandrere under 29 år. Igen synes opholdstiden i Danmark (samt statsborgerskab) at være af betydning, idet en efterkommer er født i Danmark og for de fleste vedkommende bosat i Danmark hele deres liv. Så selvom efterkommere har en lavere valgdeltagelse, end det kunne forventes i betragtning af, at de har levet hele deres liv i Danmark, synes den danske socialisering at påvirke valgdeltagelsen i opadgående retning. Netop betydningen af opholdstiden vil vi vende tilbage til i afsnit 3.7 såvel som i det fremtidige arbejde med datamaterialet.

I tabel 3.2 sammenlignede vi indvandrere og efterkommeres valgdeltagelse i relation til, om de har dansk statsborgerskab. Der er dog langt fra tale om nogen homogen gruppe, som det fremgår af tabel 3.2, hvor vælgerne er opdelt på oprindelseslande<sup>4</sup> og statsborgerskab.

---

<sup>4</sup> Oprindelsesland er defineret på følgende måde jf. Danmark Statistik: Når begge forældre kendes, defineres oprindelseslandet ud fra moderens fødeland, henholdsvis statsborgerskabsland. Når ingen af forældrene kendes, er oprindelseslandet defineret ud fra personens egne oplysninger. Er personen indvandrer, antages det, at oprindelseslandet er lig med fødelandet. Er personen efterkommer, antages det, at oprindelseslandet er lig med statsborgerskabslandet.

Tabel 3.2: Valgdeltagelse fordelt på udvalgte oprindelseslande og statsborgerskab (sorteret efter valgdeltagelsen for danske statsborgere) (2009).

	Danske statsborgere			Udenlandske statsborgere			Alle vælgere
	Pct.	Fv. pct.	N	Pct.	Fv. pct.	N	Pct.
Tyskland	69,4	72,5	4.572	38,8	60,3	7.019	50,9
Danmark	67,6	65,4	2.082.372	48,7	59,2	2.837	67,6
Sverige	66,0	71,4	2.566	41,2	62,8	6.085	48,6
Norge	62,5	68,8	1.893	42,4	62,3	6.949	46,7
Storbritannien	60,8	69,6	1.144	36,9	64,1	5.826	40,8
Sri Lanka	57,5	57,2	2.661	54,0	52,8	1.048	56,5
Tyrkiet	50,1	50,9	10.638	43,3	51,0	12.671	46,4
Bosnien- Hercegovina	44,7	58,8	4.168	33,4	57,2	4.789	38,7
Polen	44,7	67,0	4.188	11,9	54,0	8.763	22,5
Indien	42,9	64,7	1.028	22,3	54,0	1.067	32,4
Filippinerne	41,7	64,1	1.360	30,5	55,8	1.395	36,0
Iran	40,6	61,1	5.761	28,0	51,5	2.322	37,0
Somalia	40,1	48,9	2.566	34,2	45,3	3.752	36,6
Pakistan	40,0	55,1	5.444	40,5	52,8	4.578	40,2
Kina	38,0	64,0	1.023	15,6	53,9	2.649	21,9
Irak	36,4	53,8	5.190	33,0	47,1	6.724	34,4
Afghanistan	36,3	54,9	1.034	38,0	48,8	2.622	37,5
Jugoslavien	34,3	57,7	4.348	18,2	56,6	4.395	26,2
Libanon	33,2	48,9	6.628	20,7	45,2	2.111	30,2
Marokko	32,5	54,7	3.192	25,8	52,0	1.752	30,1
Vietnam	31,6	57,5	4.117	20,7	53,0	1.893	28,1
Total	66,6	65,1	2.176.188	31,6	55,0	139.147	64,5

Note: Den forventede procent indeholder alder, køn, uddannelse, indkomst og social marginalisering. Kun stemmeberettigede med gyldig information om herkomst og statsborgerskab. Kun oprindelseslande med mindst 1.000 danske statsborgere er medtaget. I totalen indgår også mindre grupper, som er udeladt fra tabellen. Bilag B5.2 præsenterer den samlede tabel.

Øverst i tabellen findes de oprindelseslande med størst valgdeltagelse blandt danske statsborgere. Nederst findes de grupper med lavest valgdeltagelse. Som det fremgår af tabellen, er der store forskelle mellem de forskellige indvandringsgrupper, omend to generelle ting gælder: For det første er valgdeltagelsen for stort set alle etniske grupper væsentligt højere for vælgere med dansk statsborgerskab end med udenlandsk statsborgerskab. Det kan skyldes, at valgdeltagelsen påvirkes i opadgående retning i takt med integrationen i det danske samfund. Det andet gennemgående træk er, at valgdeltagelsen for alle store grupper på nær vælgere født i Tyskland er mindre end for etnisk danske.

Når kun en forælder kendes, defineres oprindelseslandet ud fra dennes fødeland. Hvis dette er Danmark, bruges statsborgerskabslandet.



Forskellen mellem etnisk danske og indvandrer- og efterkommergrupper kan ikke udelukkende forklares med de socio-demografiske variabler, der indgår i den forventede procent. Vælgere fra flere oprindelseslande har en valgdeltagelse helt nede i intervallet mellem 30 pct. og 40 pct. for danske statsborgere og 10-20 pct. for udenlandske statsborgere.

For at give et indblik i de generelle mønstre, har vi i tabel 3.3 samlet landene i fem hovedgrupper.

Tabel 3.3: Valgdeltagelse fordelt på udvalgte oprindelseslande og statsborgerskab (2009).

	Danske statsborgere			Udenlandske statsborgere			Alle vælgere
	Pct.	Fv. pct.	N	Pct.	Fv pct.	N	Pct.
Danmark	67,6	65,4	2.082.372	48,7	59,2	2.837	67,6
Gamle EU lande	65,9	71,6	11.279	36,0	60,6	31.390	43,9
Andre vestlige lande	65,0	68,3	1.210	35,5	61,6	4.509	41,7
Resten af nordiske lande	62,9	68,8	2.207	37,3	60,3	10.611	41,7
Nye EU lande	47,1	67,7	6.229	13,6	52,9	16.334	22,9
Ikke-vestlige lande	40,6	56,2	72.891	32,0	52,1	73.466	36,3
Total	66,6	65,1	2.176.188	31,6	55,2	139.147	64,5

Note: Den forventede procent indeholder alder, køn, uddannelse, indkomst og social marginalisering. Kun stemmeberettigede med gyldig information om herkomst og statsborgerskab.

Tabellen viser et klart mønster. Valgdeltagelsen hos vælgere fra de gamle EU lande, resten af de nordiske lande og andre vestlige lande med dansk statsborgerskab er næsten lige så høj som for vælgere med dansk baggrund. Dette er en smule overraskende, når man har for øje, at disse vælgere ofte ikke er socialiseret med dansk politik. En del af forklaringen på det resultat ligger i de forventede procenter – nydanskerne fra de forskellige vestlige lande med dansk statsborgerskab har gennemsnitlig en bedre socio-demografisk situation end danskerne med dansk statsborgerskab (bl.a. fordi de gennemsnitligt set er ældre). Men det er også bemærkelsesværdigt, at statsborgerskab betyder særdeles meget for netop denne gruppe fra de vestlige lande. Den del af gruppen, som ikke har dansk statsborgerskab, falder til et niveau med vælgere fra ikke-vestlige lande. Forklaringen kan være, at her er tale om midlertidigt arbejdskraftindvandring, som ikke resulterer i en politisk integration. Desuden er der tale om en vis selvsektion, idet personer, der føler sig mere tilknyttet til Danmark, mere sandsynligt vil søge om statsborgerskab. Da antallet af ikke-danske statsborgere er betydeligt højere end danske statsborgere, er den samlede valgdeltagelse for vælgerne fra de vestlige lande (nye EU-lande ikke medregnet) med 42 til 44 pct. væsentlig under det etnisk danske gennemsnit på 68 pct.

Nydanskere fra de nye EU-lande og ikke-vestlige lande klarer sig markant dårligere. Det skal dog bemærkes, at der er en stor forskellighed blandt disse grupper. Ser vi f.eks. på store ikke-vestlige indvandringslande, klarer statsborgere med tyrkisk baggrund (50 pct.) sig faktisk stort set så lige godt, som man ville forvente ud fra deres sociale baggrund (51 pct.). En af forklaringerne er, at tyrkerne er den første store indvandregruppe, som kom til landet, der er opgjort i tabellen. Et andet bemærkelsesværdigt resultat er den store gruppe med srilankansk baggrund (58 pct. mod forventet pct. på 57). Omvendt er resultatet langt lavere end forventet for danske statsborgere med libysk baggrund (se bilag B5.2 33 pct. i forhold til en forventning på 49 pct.), ægyptisk baggrund (se bilag B5.2 27 pct. mod en forventning på 63 pct.) eller vietnamesisk baggrund (32 pct. mod en forventning på 58 pct.). Endvidere er forskellene mellem de faktiske valgdeltagelser og de forventede procenter endnu større for vælgerne uden dansk statsborgerskab end forskellene hos tilsvarende grupper med statsborgerskab. Som nævnt tidligere er opholdstiden en vigtig faktor for at forstå denne forskel i valgdeltagelsen.

En interessant observation er, at forskellen i valgdeltagelsen på de forskellige indvandreregrupper uden dansk statsborgerskab er beskeden, hvis vi ser bort fra de nye EU lande. Det kan delvist skyldes, at EU-borgere får hurtigere stemmeret end ikke-EU-borgere. Selv blandt andre vestlige indvandrere i denne gruppe, er det sjældent at se en valgdeltagelse på meget over 40 pct. Stemmeprocenterne fra ikke-statsborgere fra nye EU-lande er umiddelbart lave, men er ikke overraskende, eftersom en del af den lave deltagelse skyldes midlertidig arbejdskraft, der grundet EU-medlemskabet har stemmeret umiddelbart efter, at disse borgere bosætter sig i landet.

### **3.2 Alder**

Vi har ovenfor konstateret, at indvandrere og efterkommere stemmer langt mindre end etniske danske og at der samtidig er variation på tværs af oprindelseslande og statsborgerskab. Men hvordan er billedet, hvis man deler den samlede gruppe af indvandrere og efterkommere op på socio-demografiske variabler? I tabel 3.4 ses valgdeltagelsen fordelt på alder og statsborgerskab.

Tabel 3.4: Valgdeltagelse for indvandrere og efterkommere fordelt på alder og statsborgerskab (2009).

	Danske statsborgere			Udenlandske statsborgere			Alle nydanskere
	Pct.	Fv. pct.	N	Pct.	Fv. pct.	N	Pct.
18 år	38,8	26,6	2.198	30,4	26,4	1.665	35,2
19-21 år	29,0	26,8	6.176	20,7	26,8	6.956	24,6
22-29 år	29,1	35,1	15.879	17,7	30,5	29.235	21,7
30-39 år	39,4	40,9	17.966	30,1	37,5	37.788	33,1
40-49 år	48,4	41,2	20.274	37,3	39,3	28.219	42,0
50-59 år	54,1	41,3	14.820	41,2	38,6	16.363	47,3
60-69 år	60,7	40,7	9.608	46,3	37,6	9.723	53,5
70-79 år	66,0	38,8	4.209	39,1	32,0	4.709	51,8
80-89 år	53,3	39,9	2.212	28,4	32,3	1.520	43,2
90-99 år	34,9	36,5	467	13,3	29,7	128	30,3
Total	44,9	38,6	93.809	31,2	35,6	136.306	36,8

Note: Den forventede procent indeholder køn, uddannelse, indkomst og social marginalisering. Kun stemmeberettigede indvandrere og efterkommere med gyldig information om herkomst, statsborgerskab og alder.

Som det fremgår af tabel 3.4, følger valgdeltagelsen stort set samme mønster for indvandrere og efterkommere opdelt på alder som for danskere (se tabel 2.1). Dvs. at unge og ældre også stemmer mindst og de midaldrende mest, når det gælder nydanskerne. Den generelle valgdeltagelse er blot lavere for alle aldersgrupperne sammenlignet med tilsvarende aldersgrupper for etnisk danske. Der er en kurvelineær sammenhæng og de 19-21 årige nydanskere med dansk statsborgerskab stemmer 37 procentpoint mindre end gruppen med den højeste valgdeltagelse, som i dette tilfælde er de 70-79 årige nydanskere med dansk statsborgerskab. I relative termer er forskellen hos de nydanske generationer større end hos etnisk danske, idet de ældre nydanskere stemmer mere end dobbelt så meget som den yngre generation af nydanskere.

Som det fremgår, stemmer også de 18-årige indvandre og efterkommere hyppigere end de 19-21-årige, ligesom det var tilfældet for de etniske danske unge, men niveauet ligger markant lavere. De unge nydanskere udgangspunkt er altså markant lavere end de unge etnisk danske og bl.a. derfor når nydanskerne aldrig samme valgdeltagelse, når de bliver ældre, som etnisk danske. Som også valgdeltagelsen for efterkommerne sammenlignet med indvandrernes valgdeltagelse i tabel 3.1 antydede, efterlader tabel 3.4 umiddelbart ikke meget håb om, at valgdeltagelsen over tid naturligt vil øges markant, når de yngre, nydanske generationer erstatter de ældre nydanske generationer, som ikke er opvokset i Danmark.

### 3.3 Køn

Er kvinder eller mænd bedst demokratisk integreret blandt indvandrere og efterkommere? Tabel 3.5 angiver stemmeprocenterne opdelt på køn.

Tabel 3.5: Valgdeltagelse for indvandrere og efterkommere fordelt på køn og statsborgerskab (2009).

	Danske statsborgere			Udenlandske statsborgere			Alle nydanskere
	Pct.	Fv. Pct.	N	Pct.	Fv. Pct.	N	Pct.
Kvinder	45,5	38,8	46.709	32,9	34,1	68.977	38,0
Mænd	44,3	40,1	47.107	29,5	35,9	67.333	35,6
Total	44,9	39,4	93.816	31,2	35,0	136.310	36,8

Note: Den forventede procent indeholder alder, uddannelse, indkomst og social marginalisering. Kun stemmeberettigede indvandrere og efterkommere med gyldig information om herkomst, statsborgerskab.

Mønsteret i tabel 3.5 er nærmest helt identisk med den tilsvarende tabel for etnisk danske, hvis man altså ser bort for den generelle niveauforskydning på lidt over 20 procentpoint for statsborgere og 35 procentpoint for ikke-danske statsborgere. Kvinder er således en anelse bedre demokratisk integrerede end mænd – både hos danske statsborgere og ikke danske statsborgere – selvom man egentlig ville forvente det modsatte ud fra deres øvrige socio-demografiske karakteristika. Forklaringerne kan være nogle af de samme, som der blev foreslået blandt de etnisk danske. Kvinder kan i nogle familier have en større tendens til at varetage kontakten med det offentlige gennem børneinstitutioner, folkeskoler mv., hvilket kan virke befordrende for deltagelsen. Men samlet set synes der altså heller ikke blandt indvandrere og efterkommere at være den store forskel mellem kønnene, hvilket viser, at også blandt indvandrere og efterkommere er kønnene blevet ligestillet, når det kommer til valgdeltagelse, omend på et væsentligt lavere niveau end de etnisk danske.

### 3.4 Uddannelse

Man kunne forestille sig, at uddannelse fjerner forskellen mellem etnisk danske og ikke-etnisk danske i forhold til deres valgdeltagelse. Uddannelse kan have en socialiserende effekt, og måske kan man derfor se, at en lang uddannelse kan bryde den sociale arv ved at have en ikke-etnisk dansk baggrund. Som det fremgår af tabel 3.6, synes det ingenlunde at være tilfældet.

Tabel 3.6: Valgdeltagelse for indvandrere og efterkommere fordelt på uddannelse (2009).

	Danske statsborgere			Udenlandske statsborgere			Alle nydanskere
	Pct.	Fv. Pct.	N	Pct.	Fv. Pct.	N	Pct.
Grundskole	37,5	37,6	28.906	32,0	36,1	32.615	34,6
Stuentereksamen	39,1	35,2	12.892	33,7	35,7	11.763	36,5
Faglig uddannelse	48,2	45,5	22.736	38,1	43,2	22.233	43,2
Kort- og ml.lang v. udd.	54,4	46,3	16.843	41,6	42,8	17.917	47,8
Lang videregående udd.	56,3	49,0	7.073	44,3	44,5	9.791	49,4
Total	45,2	41,9	88.450	36,7	39,9	94.319	40,8

Note: Den forventede procent indeholder alder, køn, indkomst og social marginalisering. Kun stemmeberettigede indvandrere og efterkommere med gyldig information om herkomst, statsborgerskab og uddannelse.

Som hos etnisk danske synes uddannelse at betyde en del. Højtuddannede stemmer næsten 20 procentpoint mere end personer med en grundskoleuddannelse. Selv en lang videregående uddannelse ændrer dog ikke ved forskellen mellem etnisk danske og ikke-etnisk danske. En nydansker med dansk statsborgerskab og lang videregående uddannelse har stort set identisk valgdeltagelse med en dansker, der har kun grundskoleuddannelse. Ikke-danske statsborgere ligger 12 procentpoint lavere. Med andre ord: Uddannelse er vigtig for alle grupper i samfundet, men effekten er så at sige parallel for etnisk danske og nydanskere. Uddannelse får ikke nydanskere til at hale ind på de etnisk danskes valgdeltagelse. Forklaringen kan igen være, at forældrenes socialisering betyder mere end de øvrige samfundsmæssige påvirkninger.

### 3.5 Indkomst

Lavtlønnede nydanskere stemmer væsentligt mindre end højtlønnede, som det fremgår af tabel 3.7. De lavest lønnede stemmer ca. 34 pct., mens de højest lønnede kommer over 60 pct. i valgdeltagelse.

Tabel 3.7: Valgdeltagelse for indvandrere og efterkommere fordelt på indkomst (2009).

	Danske statsborgere			Udenlandske statsborgere			Alle nydanskere
	Pct.	Fv. pct.	N	Pct.	Fv. pct.	N	Pct.
Under 100.000 kr.	34,3	32,0	18.470	22,7	30,8	40.535	26,3
100.000-199.999 kr.	42,4	37,8	30.836	33,3	36,7	38.284	37,4
200.000-299.999 kr.	47,9	41,5	23.476	37,4	39,9	26.936	42,3
300.000-399.999 kr.	53,5	45,3	12.912	43,8	43,5	12.192	48,8
400.000-499.999 kr.	57,2	47,2	4.452	47,0	45,6	4.603	52,0
500.000-599.999 kr.	55,7	48,8	1.592	47,4	47,0	1.915	51,2
600.000-699.999 kr.	55,2	49,5	674	49,7	47,7	908	52,0
700.000-799.999 kr.	60,9	51,0	363	46,3	47,8	482	52,5
800.000-899.999 kr.	58,8	51,8	226	51,6	48,5	273	54,9
900.000-999.999 kr.	66,7	51,7	159	51,1	48,1	186	58,3
Over 1.000.000 kr.	61,5	52,4	408	45,2	49,4	496	52,5
Total	45,0	39,5	93.568	32,8	36,8	126.810	38,0

Note: Den forventede procent indeholder alder, køn, uddannelse og social marginalisering. Kun stemmeberettigede indvandrere og efterkommere med gyldig information om herkomst, statsborgerskab og indkomst.

Mønsteret i tabel 3.7 er som for de øvrige socio-demografiske variabler på mange måder som for de etnisk danske. De store spring er for lavindkomstgrupperne, mens der er forholdsvis lille forskel, når man først kommer over de ca. 400.000 kr. En enkelt overraskelse er dog, at de forventede værdier ikke følger indkomst så klart som blandt etnisk danske. Det vil sige, at de store forskelle mellem højtlønnede og lavtlønnede ikke alene synes at skyldes uddannelse. Dette kan dog delvist skyldes, at indvandrere kan have en ikke-registreret uddannelse, hvorfor indkomst i disse tilfælde blot er en indikator for medbragt uddannelse.

### 3.6 Social marginalisering

Blandt befolkningen som helhed var permanent marginalisering i forhold til arbejdsmarkedet en af de mest betydelige faktorer, der kunne hæmme valgdeltagelsen. Idet indvandrere og efterkommere generelt har langt lavere valgdeltagelse end etnisk danske, er det tænkeligt, at vi finder de virkelig demokratisk marginaliserede grupper blandt ikke-etnisk danske uden permanent tilknytning til arbejdsmarkedet. Tabel 3.8 angiver indvandrere og efterkommere opdelt efter primær beskæftigelse for en række udvalgte grupper.

Tabel 3.8: Valgdeltagelse for indvandrere og efterkommere opdelt efter primær beskæftigelse for udvalgte grupper (2009).

	Danske statsborgere		Udenlandske statsborgere			Alle nydanskere	
	Pct.	Fv. pct.	N	Pct.	Fv. pct.	N	Pct.
Arbejdsløs	36,2	36,0	3.313	31,5	35,1	4.626	33,4
Beskæftiget uden løn	45,9	37,8	344	34,7	36,0	464	39,5
Orlov fra ledighed	27,3	35,1	66	42,1	34,0	57	34,1
Uddannelsesforanstaltning	38,5	36,6	2.916	34,6	35,7	5.510	35,9
Sygedagpenge	40,0	38,9	992	34,5	38,7	918	37,4
Kontanthjælp	33,1	36,2	3.146	28,8	36,4	5.669	30,3
Revalideringsydelse	43,2	37,2	118	46,1	39,5	89	44,4
Øvrige udenfor arbejdsstyrken	28,3	29,0	4.078	17,4	26,8	17.073	19,5
Førtidspensionist	41,9	42,9	7.692	34,9	42,5	6.730	38,6
Introduktionsydelse	.	.	.	27,3	30,8	132	.
Integrationsudd. (dansk udd.)	.	.	.	47,7	27,6	828	.
Ledighedsydelse (fra 1.1.2003)	49,7	42,9	181	45,5	42,9	154	47,8
Aktivering iflg. khj.statregister	38,7	36,5	181	26,1	35,4	276	31,1
Øvrige stemmeberettigede	47,7	41,2	69.846	36,5	38,7	81.947	41,7
Total	45,1	40,3	92.885	33,2	36,8	124.473	38,3

Note: Den forventede procent indeholder alder, køn, uddannelse og indkomst. Kun stemmeberettigede indvandrere og efterkommere med gyldig information om herkomst, statsborgerskab og social marginalisering.

Indvandrere og efterkommere, der er marginaliserede på arbejdsmarkedet, stemmer, ligesom det gjaldt for tilsvarende grupper i hele befolkningen, mindre end gennemsnittet. Dog synes forskellene mellem de øvrige stemmeberettigede og de marginaliserede grupper ikke at være så stor som blandt etnisk danske. Tager vi f.eks. kontanthjælpsmodtagere, har indvandrere og efterkommere stort set samme valgdeltagelse som etnisk danske i samme sociale situation og omkring en fjerdedel lavere end niveauet for alle indvandrere og efterkommere generelt, hvor valgdeltagelsen for alle kontanthjælpsmodtagere var omkring halvdelen af den generelle valgdeltagelse. En af årsagerne til, at social marginalisering slår mindre kraftigt igennem for indvandrere og efterkommere er, at valgdeltagelsen i forvejen er så lav, at der så at sige er en bund for, hvor langt den kan komme ned. Vi ser altså, at den gennemsnitlige valgdeltagelse blandt indvandrere og efterkommere generelt er meget lav, men at forskellene i forhold til marginalisering på arbejdsmarkedet er mindre end i forhold til f.eks. uddannelse og indkomst, hvor det modsatte var gældende for de etnisk danske.

### 3.7 Opdeling på vestlige og ikke-vestlige indvandrere

I afsnit 3.1-3.6 har vi foretaget en opdeling ud fra en række centrale variabler, når man taler demokratisk integration – i særdeleshed statsborgerskab. På de fleste andre integrationsområder (f.eks. beskæftigelse) er det imidlertid mest relevant at tale om vestlige og ikke-vestlige indvandrere

og efterkommere. Derfor vil vi afslutningsvis angive nogle centrale resultater, hvis man følger denne opdeling med henblik på at gøre rapporten sammenlignelig med resultaterne fra andre områder. Tabel 3.9 angiver således valgdeltagelsen for danskere, vestlige indvandrere og efterkommere samt ikke-vestlige indvandrere og efterkommere fordelt på kommuner.

Tabel 3.9: Valgdeltagelsen for danskere, vestlige indvandrere og efterkommere samt ikke-vestlige indvandrere og efterkommere fordelt på kommuner (sorteret efter ikke-vestlige indvanderes valgdeltagelse, 2009).

	Danskere		Vestlig herkomst				Ikke-vestlig herkomst			
	Pct.	N	Indvandrere	Efterkom.	Indvandrere	Efterkom.	Pct.	N	Pct.	N.
Holstebro Kommune	76,6	41.218	39,5	884	39,3	28	65,6	1.156	67,2	64
Fanø Kommune	82,2	2.407	67,4	95	.	.	60,5	43	.	.
Randers Kommune	66,4	69.558	42,0	1.092	58,9	56	52,5	2.289	62,3	151
Nyborg Kommune	74,4	23.240	52,1	407	65,2	23	51,0	874	54,9	51
Billund Kommune	68,8	18.771	31,8	447	25,9	27	50,9	527	.	.
Syddjurs Kommune	69,1	30.171	44,9	772	69,0	42	50,0	574	.	.
Vallensbæk Kommune	73,9	8.872	54,5	292	70,0	20	49,8	978	36,7	221
Faaborg-Midtfyn Kom.	74,1	38.495	46,5	797	50,0	38	48,9	577	34,9	43
Roskilde Kommune	69,7	57.302	46,5	1.672	50,0	136	48,8	2.522	45,5	402
Holbæk Kommune	68,2	49.341	46,9	964	62,0	71	48,7	2.085	41,0	310
Hedensted Kommune	72,7	32.596	35,4	724	48,0	25	48,2	544	46,8	47
Brønderslev Kommune	71,0	26.365	45,7	368	.	.	47,4	435	35,7	28
Jammerbugt Kommune	71,8	28.877	45,0	449	44,8	29	47,0	345	.	.
Svendborg Kommune	71,8	43.386	49,6	929	62,7	51	46,9	1.523	42,7	110
Middelfart Kommune	70,4	27.359	47,8	517	47,8	23	46,1	627	34,8	23
Ikast-Brande Kommune	73,7	28.249	37,0	619	51,4	35	46,1	1.125	43,3	157
Egedal Kommune	75,5	28.268	58,8	660	61,5	52	45,0	967	37,4	131
Nordfyns Kommune	72,6	21.765	36,3	430	.	.	44,5	272	.	.
Høje-Taastrup Kom.	69,4	29.436	43,3	1.009	56,5	85	44,4	4.383	41,5	960
Solrød Kommune	69,7	14.562	41,5	417	48,1	27	43,3	397	38,6	44
Odense Kommune	66,8	130.992	36,3	4.224	51,6	225	43,1	10.680	33,7	1.304
Mariagerfjord Kommune	69,6	31.242	39,7	633	50,0	36	42,6	719	.	.
Næstved Kommune	65,9	58.989	48,3	1.039	54,5	88	42,5	2.187	39,3	214
Faxe Kommune	68,4	25.980	49,4	512	41,4	29	42,0	438	58,1	31
Silkeborg Kommune	70,1	62.954	42,4	1.331	51,9	77	42,0	1.737	40,8	157
Hørsholm Kommune	74,5	16.932	56,7	802	66,1	62	41,6	582	44,2	43
Vesthimmerlands Kom.	71,4	27.811	31,3	718	19,6	56	41,0	427	.	.
Helsingør Kommune	70,4	41.715	50,2	1.777	66,0	159	40,7	2.619	32,5	468
Assens Kommune	70,3	30.764	48,4	603	54,8	31	40,5	385	.	.
Brøndby Kommune	63,6	20.292	41,4	798	53,2	77	40,4	4.156	33,9	823
Horsens Kommune	65,7	56.872	24,5	2.073	45,6	68	40,3	2.821	37,7	268
Fredensborg Kommune	71,8	25.578	48,2	1.190	61,2	85	40,0	2.064	36,8	323
Stevns Kommune	72,0	16.446	52,2	366	31,0	29	38,3	235	.	.
Norddjurs Kommune	67,4	28.464	46,9	569	51,4	37	37,3	683	.	.
Gladsaxe Kommune	66,9	42.053	42,3	1.907	42,7	157	36,8	3.661	26,7	580
Århus Kommune	68,2	186.112	34,0	7.686	49,1	401	36,5	13.954	35,6	1.696



Herlev Kommune	67,6	17.853	47,9	566	39,3	56	36,2	1.759	29,3	283
Halsnæs Kommune	67,0	22.206	49,1	617	54,5	33	35,7	1.131	19,3	223
Rudersdal Kommune	74,4	32.096	49,8	1.720	59,0	144	35,4	1.329	28,4	109
Frederiksberg Kommune	69,6	66.701	39,8	4.687	54,4	351	33,2	4.945	27,9	798
Glostrup Kommune	64,5	14.752	40,2	438	27,3	33	33,1	1.244	25,7	269
Aalborg Kommune	62,6	145.516	33,3	3.691	45,3	172	32,6	5.557	34,9	318
Københavns Kommune	60,9	341.004	29,8	26.449	44,5	1.964	28,8	42.691	25,7	6.744
Esbjerg Kommune	61,6	21.647	29,6	626	38,5	26	28,7	574	23,3	30
<b>Total</b>	<b>67,6</b>	<b>2.085.209</b>	<b>37,0</b>	<b>78.566</b>	<b>49,0</b>	<b>5.203</b>	<b>36,9</b>	<b>128.821</b>	<b>31,7</b>	<b>17.536</b>

Note: Den forventede procent er af pladshensyn udeladt, men kan findes i tabel B5.1 i bilag 5.

Som det fremgår af tabellen, er der betydelig variation mellem kommunerne, hvad deltagelsen blandt vestlige og ikke-vestlige indvandrere angår. Derudover er der internt i kommunerne stor forskel på, hvor meget indvandrere stemmer. F.eks. har topscoren på ikke-vestlige indvandreres valgdeltagelse, Holstebro, ”kun” en middelandel vestlige indvandrere, der stemmer, mens det omvendte f.eks. gør sig gældende i Rudersdal, hvor de vestlige nydanskere stemmer meget i forhold til de ikke-vestlige.

Totalen i tabel 3.9 giver det generelle billede af forskelle mellem danskerne og nydanskere fra ikke-vestlige lande og vestlige lande fordelt på efterkommere og indvandrere. Mens danskernes valgdeltagelse er 68 pct., er valgdeltagelse for både vestlige og ikke-vestlige indvandrere 37 pct. - en forskel på over 30 procentpoint. At valgdeltagelsen for ikke-vestlige og vestlige indvandrere er den samme skyldes blandt andet, at valgdeltagelsen blandt vælgere med oprindelse i Østeuropa samlet trækker de vestlige indvandreres valgdeltagelse markant ned. Efterkommere med oprindelse i vestlige lande har en valgdeltagelse på 49 pct., mens efterkommere fra ikke-vestlige lande har en valgdeltagelse på 32 pct. - en forskel på 17 procentpoint. Det synes altså at være tilfældet, at de vestlige nydanskere i anden generation stemmer mere end i første generation, mens det omvendte gør sig gældende for de ikke-vestlige. Det skal dog bemærkes, at valgdeltagelsen for vestlige indvandrere sandsynligvis trækkes noget ned af midlertidig arbejdskraftsindvandring (som for Norden og EU's vedkommende får umiddelbart valgret ved fastbopæl i Danmark), hvilket kan gøre, at gruppen som helhed sandsynligvis har en lavere valgdeltagelse end efterkommernes forældre.

Vi så altså, at ikke-vestlige efterkommere har lavere valgdeltagelse end ikke-vestlige indvandrere (hvilket dog delvist kan tilskrives deres alder). En anden indikator for, om valgdeltagelsen stiger med tiden, er valgdeltagelsen som funktion af opholdstid for indvandrere. Bliver indvandrere langsomt mere og mere demokratisk integreret i demokratiet, vil vi forvente, at valgdeltagelsen stiger med opholdstiden i landet. Figur 3.1 undersøger dette for henholdsvis vestlige og ikke-

vestlige indvandrere.

Figur 3.1: Vestlige og ikke-vestlige indvandrere efter seneste indvandringsdato (2009).

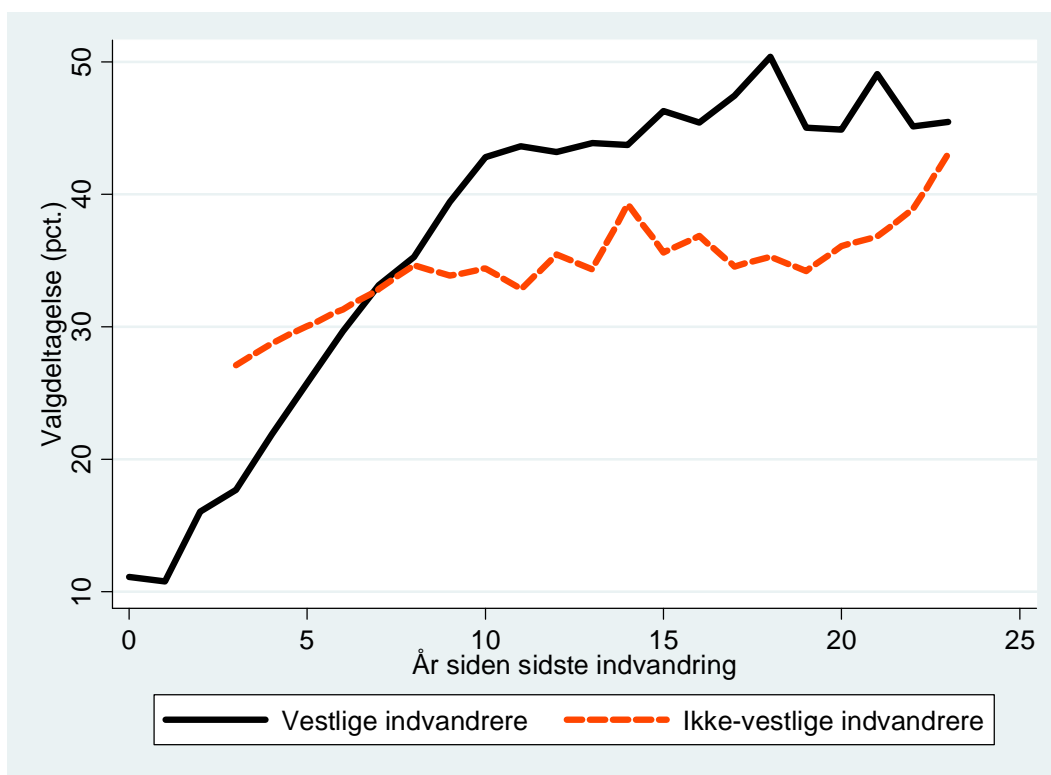

Note: Grafen for ikke-vestlige indvandrere starter ved 3 år, da dette er minimumsperioden før en nytilkommen får valgret.

Grafen viser, at der er en sammenhæng mellem seneste indvandringstidspunkt og valgdeltagelse. Ikke-vestlige indvandrere, der lige har fået stemmeret, har en deltagelse på under 30 pct., mens man kommer over 40 pct., når opholdstiden er over 20 år. For vestlige indvandrere er mønstret det samme, endog endnu tydeligere. Det er dog værd at bemærke, at valgdeltagelsen selv for indvandrere, der har boet over 20 år i landet, er mindre end hos etnisk danske, der, som vi så i tabel 3.1, har en stemmeprocent på næsten 68 pct.. Bemærk også, at selvom figuren afspejler effekten af at have boet i landet et givet antal år, kan den også delvist afspejle, at det er forskellige indvandrergrupper, som er indvandret på forskellige tidspunkter. F.eks. afspejler en valgdeltagelse på 10 pct. hos nytilkomne vestlige indvandrere sandsynligvis i høj grad ringe deltagelse blandt midlertidigt arbejdskraftsindvandrede.

### 3.8 Konklusion

Det overordnede billede er, at nydanskernes valgdeltagelse er markant lavere end etnisk danskernes.

En højtuddannet dansk statsborger af ikke-dansk oprindelse stemmer nogenlunde lige så hyppigt som en etnisk dansk med kun grundskolebaggrund. Valgdeltagelsen er ikke højere hos efterkommere i forhold til indvandrere, hvilket er bekymrende, idet valgdeltagelsen således ikke styrkes betydeligt fra generation til generation. Dette resultat holder, selv når man tager højde for efterkommernes unge alder, omend børn af kun én indvandrerforælder kan have højere stemmeprocent (disse er ikke registreret som efterkommere). Man kan tale om en negativ spiral, hvor indvandrerne socialiserer deres efterkommere til lav valgdeltagelse, og her er tale om en negativ spiral, som ikke brydes af højere uddannelse mv. Det tyder på, at netop socialiseringen fra forældrenes valgdeltagelse har endog meget stor betydning for, at nye vælgere tilegner sig normen om at stemme (Bhatti og Hansen 2010).

Indvandrere og efterkommere fra ikke-vestlige lande med dansk statsborgerskab har en valgdeltagelse, der er hele 28 procentpoint lavere end etnisk danskes. Ser man på den store gruppe af ikke-vestlige indvandrere uden dansk statsborgerskab er valgdeltagelsen endda yderligere 8 procentpoint lavere. Tallene for indvandrere fra de nye EU-lande er lige så lave som for ikke-vestlige danskere, omend det er værd at bemærke, at der er en betydelig forskel mellem grupperne. Der er enkelte etniciteter, der stemmer stort set lige så hyppigt som danskere med en tilsvarende socio-demografisk baggrund, mens der tilsvarende er etniske grupper, der ligger under det i forvejen lave gennemsnit.

Det er også værd at fremhæve, at trods indvandrerne og efterkommernes lave valgdeltagelse er begge køn ligestillet. Både kvinderne og mændene bliver lige meget på sofaen i denne sammenhæng. Selvom både uddannelse og indkomst som hos de etnisk danske havde stor betydning, kunne disse ressourcevariable ikke mindske afstanden blandt mellem nydanskernes og etnisk danskes deltagelse. Omvendt synes marginalisering fra arbejdsmarkedet at have mindre betydning blandt nydanskere – sandsynligvis fordi det i forvejen lave niveau satte en nedre grænse for valgdeltagelsen.

Tallene viser også, at indvandrere og efterkommere med dansk statsborgerskab fra vestlige lande, EU-lande og de nordiske lande stemmer stort set lige så hyppigt som etniske danske, til trods for, at de ofte ikke har haft deres politiske socialisering i Danmark. Forklaringen er nok, at de for flertallets vedkommende kommer fra lande med velfungerende demokratier, hvor stemmenormen er blevet grundlagt, inden de kom til Danmark. Samtidigt med, at det er tænkeligt, at kun de allermest

politisk motiverede og interesserede fra disse lande vælger at ansøge om dansk statsborgerskab. Sammenhængen mellem opholdstid og valgdeltagelse viser også, at indvandrere over tid øger deres valgdeltagelse, men at effekten af opholdstid på valgdeltagelse flader ud efter nogle år.

## Kapitel 4 - Sammenligning over tid

Som nævnt i indledningskapitlet er det kun København og Århus kommuner, som har deltaget i en registerbaseret undersøgelse af valgdeltagelsen ved tre kommunalvalg henholdsvis 1997, 2001 og 2009. 1997-datafilen er bevaret og vi har til dette forskningsprojekt fået adgang til 1997 datamaterialet via Dansk Data Arkiv. 2001-datafilen er desværre gået tabt hos Danmarks Statistik i forbindelse med en serveromlægning. Analyserne i dette kapitel vil derfor fokusere på udviklingen fra 1997 til 2009 i Århus og Københavns kommuner. 2001 vil indgå i sammenligningerne, hvor trykt tabelmateriale tillader det. Valget i 2001 var dog specielt, idet der folketings- og kommunalvalget var på samme tidspunkt, hvilket betyder, at valgdeltagelsen til kommunalvalget i 2001 var betydelig højere end noget andet kommunalvalg til dato. Man skal derfor være varsom med at tolke for håndfast på ændringer ved netop det valg.

Rent demografisk adskiller vælgerne i Århus og København kommuner sig fra resten af landet blandt andet ved at have flere indvandrere og efterkommere (16 pct. mod 8 pct. i de resterende 42 kommuner som er med i undersøgelsen), flere højtuddannede og relativt flere vælgere mellem 22 og 29 år, idet begge kommuner er uddannelsesbyer. Desuden er der relativt færre pensionister og færre ægtepar. Det gør, at udviklingen i de to kommuner kan adskille sig fra andre kommuner i landet.

I sammenligningerne fokuserer vi på de fire af de socio-demografiske variabler, der er anvendt i de tidligere kapitler: Alder, køn, oprindelsesland og statsborgerskab. Uddannelse og indkomst indgik desværre ikke i 1997-undersøgelsen. Ej heller er det muligt at adskille efterkommere og indvandrere i 1997-tallene, omend antallet af efterkommere i 1997 under alle omstændigheder ville være for lille som grundlag for sammenligning.

### 4.1 Alder

Figur 4.1 viser valgdeltagelsen fordelt på alder ved både 1997 og 2009-valget for København og Århus. Som det fremgår af figuren, er de to kurver relativt parallelle, hvilket viser, at alle aldre har oplevet et fald fra 1997 til 2009. Undtagelsen er dog de ældre over 75 år, der ikke i samme grad som de yngre har oplevet et fald i valgdeltagelsen fra 1997 til 2009.

Figur 4.1: Valgdeltagelsen fordelt på alder i 1997 og 2009 (Århus og København).

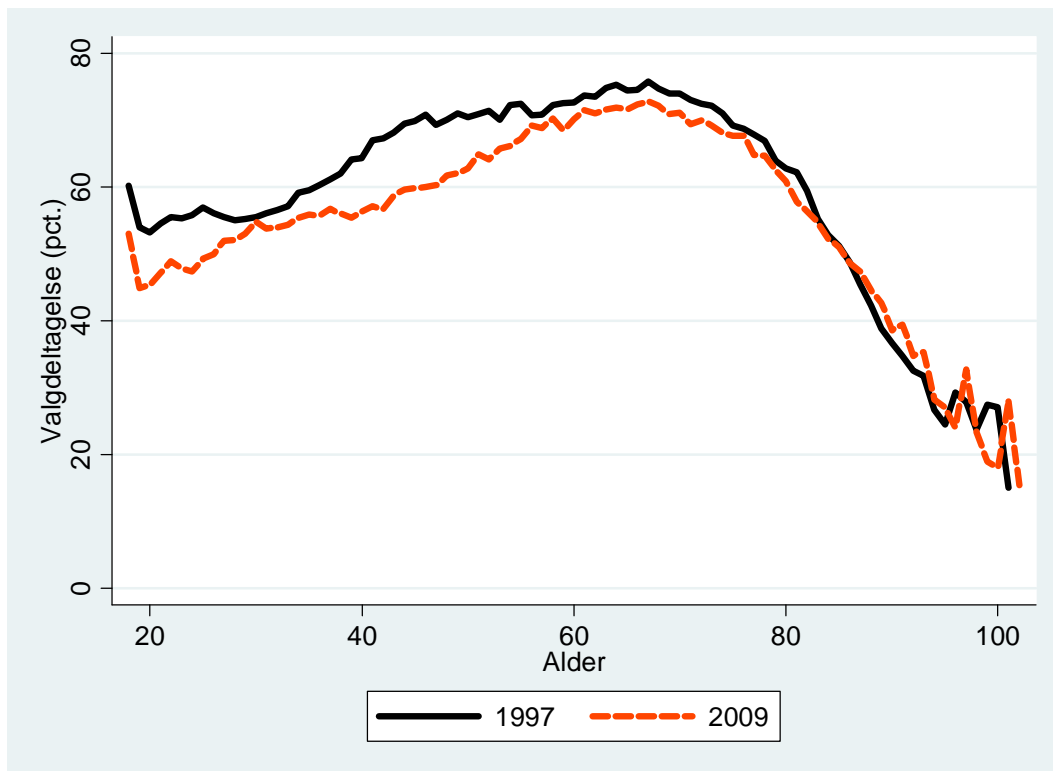

Som vi har set på landsplan, er der også et fald i valgdeltagelsen i København og Århus kommuner under et fra 1997 til 2009. Faldet er på 5 procentpoint svarende til faldet i alle kommuner under ét. Alle aldersgrupper har haft et fald i valgdeltagelsen mellem 1997 og 2009 undtagen gruppen mellem 90 og 99 år. Dog er der nogen forskel mellem aldersgrupperne, idet de yngste tenderer til at have et noget større fald end de ældre. Konkret er det aldersgruppen mellem 40 og 49 år, med et faldt på næsten 10 procentpoint, som har oplevet de største fald, efterfulgt af de to yngste aldersgrupper, hvor faldet er mellem 7 og 8 procentpoint.

Tabel 4.1: Udviklingen i valgdeltagelsen på aldersgrupper fra 1997 til 2009 i København og Århus.

	1997		2001		2009		Diff. 97-09
	Pct.	N	Pct.	N	Pct.	N	
18 år	60,2	6.446			53,0	7.093	-7,2
19-21 år	54,0	32.509	77,2	192.778	46,0	37.844	-8,0
22-29 år	55,7	153.177			50,0	144.993	-5,7
30-39 år	58,7	131.115	78,2	139.068	55,2	140.722	-3,5
40-49 år	68,7	93.476	81,7	95.124	59,1	100.950	-9,6
50-59 år	71,3	78.796	84,9	86.339	66,7	80.547	-4,6
60-69 år	74,3	50.667	84,8	51.904	71,6	66.634	-2,7
70-79 år	70,1	48.307	80,8	41.194	67,9	34.617	-2,2
80-89 år	54,0	29.063			52,7	20.674	-1,3
90-99 år	32,4	5.012	62,7	32.960	34,0	5.059	1,6
100- år	22,0	91			18,6	145	-3,4
Total	62,5	628.659	79,2	639.367	57,7	639.278	-4,8

Note: Den første aldersgruppe ved valget i for 2001 dækker 18 til 29 år og den sidste 80 og ældre.

Der er noget bekymrende, at netop de yngste vælgere oplever store fald i valgdeltagelsen, fordi det er disse generationer, som med tiden vil erstatte de ældre generationer. Hvis de yngste generationer i udgangspunkter har en lavere valgdeltagelse end tidligere, er det sandsynligt, at vi vil se lavere samlet valgdeltagelse ved valgene fremover. Dette skyldes især, at vanen til at stemme eller at blive hjemme bliver skabt ved i de første valg, man møder som vælger.

Som vi ser af tabel 4.1, stemmer de 18-årige også i 1997 mere end aldersgruppen 19-21 år, hvilket viser, at det ikke var noget specielt omkring 2009 valget, som gjorde at gruppen, der netop blev stemmeberettigede inden valget, i højre grad gør brug af deres stemmeret end gruppen af 19 til 21-årige. Hvis vi ser på effekten af det kombinerede kommunalvalg og folketingsvalg i 2001 på valgdeltagelsen, synes den øgede valgdeltagelse 2001 at være større blandt de unge end de ældre vælgere. Man bør derfor have in mente, at selvom forskellen mellem unge og ældre er steget fra 20 procentpoint i 1997 til 26 procentpoint i 2009, vil den sandsynligvis være noget lavere ved folketingsvalg.

## 4.2 Køn

Forskellen i den kommunale valgdeltagelse mellem mænd og kvinder var i 1909 næsten 25 procentpoint i mændenes favør, i 1933 10 procentpoint og i 1974 4 procentpoint, mens den i 1997 for både København og Århus Kommuner var 0,2 procentpoint i mændenes favør (Elklit et al. 2000; 2005). I 2001 var forskellene i Københavns Kommune 1,3 procentpoint i kvindernes favør, mens

den i Århus Kommune var 0,6 procentpoint i kvindernes favør (Københavns Kommune 2005; Århus Kommune 2005; Elklit et al. 2003). Ved valget i 2009 var der 2,6 procentpoint i kvinders favør i de to kommuner under ét. Kvinder har altså overhalet mændenes valgdeltagelse og begynder ydermere at lægge afstand til mændene.

Tabel 4.2: Udviklingen i valgdeltagelsen på køn fra 1997 til 2009 i København og Århus.

	1997		2001		2009		Diff. 97-09
	Pct.	N	Pct.	N	Pct.	N	
Kvinder	62,7	326.174	79,8	329.496	58,9	326.640	-3,8
Mænd	62,3	302.485	78,7	309.871	56,3	312.638	-6,0
Total	62,5	628.659	79,2	639.367	57,7	639.278	-4,8

I 1997 havde kvinder en valgdeltagelse på 62,7 pct., mens mændenes valgdeltagelse lå på 62,3 pct. Fra 1997 til 2009 faldt kvindernes valgdeltagelse med ca. 4 procentpoint, mens mændenes valgdeltagelse faldt med 6 procentpoint. Som vi så det blandt de unge vælgere, er det altså i højere grad mændene end kvinderne, der bære ansvaret for den lavere valgdeltagelse i 2009.

### 4.3 Herkomst, oprindelsesland og statsborgerskab

De to tidligere undersøgelserne af valgdeltagelsen i 1997 og 2001 har fundet store forskelle mellem Århus og Københavns kommuner, når det kommer til valgdeltagelsen for indvandrere og efterkommere. Derfor præsenterer vi tabellerne for kommunerne hver for sig.

Først ser vi på den generelle udvikling i valgdeltagelsen blandt indvandrere og efterkommere sammenlignet med etnisk danske – dvs. uden at skelne mellem de enkelte indvandrergupper. Da antallet af efterkommere er relativt lavt i 1997, er indvandrere og efterkommere i tabel 4.3 og 4.4 slået sammen til gruppen af nydanskere for både 1997 og 2009, så sammenligning er mulig.

Tabel 4.3: Udviklingen i valgdeltagelsen blandt danskere og nydanskere fra 1997 til 2009 i København.

	1997		2009		Diff. 97-09
	Pct.	N	Pct.	N	
Danskere	60,8	350.106	60,9	341.004	0,01
Nydanskere	40,7	56.371	29,3	77.848	-11,4
Total	58,0	406.477	55,0	418.852	-3,0



Tabel 4.4: Udviklingen i valgdeltagelsen blandt danskere og nydanskere fra 1997 til 2009 i Århus.

	1997		2009		Diff. 97-09
	Pct.	N	Pct.	N	
Danskere	72,2	204.696	68,2	186.112	-4,0
Nydanskere	52,9	17.486	35,9	23.737	-17,0
Total	70,7	222.182	64,6	209.849	-6,1

Som tabellerne 4.3 og 4.4 viser, er valgdeltagelsen blandt etnisk danske i København stabil, mens den for nydanskere er faldet med over 11 procentpoint. Det vil sige, at faldet i valgdeltagelsen i København kan forklares udelukkende med nydanskernes faldende deltagelse. I Århus er den etnisk danske valgdeltagelse faldet med 4 pct., mens nydanskernes valgdeltagelse er faldet med hele 17 procentpoint i løbet af de sidste 12 år. Også her forklarer nydanskernes fald en del af det generelle fald, om end det ikke slår helt så hårdt igennem, da gruppen udgør en lavere andel af det samlede vælgerkorps end i København. Fald i valgdeltagelsen på henholdsvis 11 og 17 procentpoint over kun 12 år er meget dramatisk, uanset om en mindre del af faldet evt. kan skyldes en ændret sammensætning af nydanskere i kommunerne (den generelle lave deltagelse på tværs af kommuner tyder dog på, at denne forklaring i bedste fald spiller en lille rolle).

Indtrykket af, at det er nydanskerne, som især påvirker valgdeltagelsen i nedadgående retning, er også det billede, vi får, når vi ser nærmere på de forskellige oprindelseslande. Vælgerne med oprindelse i Danmark, Norden, de gamle EU-lande og Nordamerika har oplevet en mindre stigning eller har samme valgdeltagelse i Københavns Kommune, når vi sammenligner 1997 med 2009. I Århus Kommune har de tilsvarende grupper oplevet et fald på 4 til 5 procentpoint. Derimod er der stor tilbagegang i valgdeltagelsen blandt de øvrige grupper i tabel 4.5 og 4.6. I København er pakistanernes og tyrkernes valgdeltagelse faldet med næsten 20 procentpoint for den del af gruppen, som har dansk statsborgerskab. For pakistanerne og tyrkerne uden dansk statsborgerskab er faldet henholdsvis 18 og 16 procentpoint. I Århus er faldet fra 7 procentpoint blandt irakerne til mere end 17 procentpoint blandt libaneserne i gruppen med statsborgerskab. Der er altså sket en betydelig svækkelse af valgdeltagelsen for indvandrere og efterkommere fra især nye EU-lande samt ikke-vestlige lande i løbet af de seneste 12 år.

Tabel 4.5: Udviklingen i valgdeltagelsen fordelt på oprindelsesland og statsborgerskab fra 1997 til 2009 i København.

	Danske statsborgere				Udenlandske statsborgere			
	Pct. 1997	Pct. 2001	Pct. 2009	Diff. 97-09	Pct. 1997	Pct. 2001	Pct. 2009	Diff. 97-09
Tjekkoslavakiet	53,3	75,8	65,9	12,6	.	.	32,1	.
Ungarn	50,9	71,1	53,1	2,2	.	.	7,7	.
Danmark	60,8	81,4	61,0	0,2	.	.	46,7	.
Norden, EU og Nordamerika	57,6	76,4	57,5	-0,1	31,3	34,2	29,0	-2,3
Chile	50,5	68,9	49,1	-1,4	33,8	39,7	32,9	-0,9
Vietnam	29,2	49,9	26,5	-2,7	19,1	23,9	15,9	-3,2
Egypten	31,5	53,6	26,8	-4,7	18,8	24,3	13,1	-5,7
Thailand	36,8	62,6	31,7	-5,1	16,8	24,8	24,7	7,9
Kina	38,3	61,4	33,1	-5,2	15,2	27,6	13,7	-1,5
Filippinerne	41,2	64,0	35,9	-5,3	31,8	31,4	25,5	-6,3
Polen	47,8	67,4	39,2	-8,6	26,8	28,1	9,8	-17
Etiopien	44,2	65,9	35,5	-8,7	.	.	20,6	.
Irak	44,1	61,0	31,7	-12,4	38,5	31,7	26,0	-12,5
Andre lande	49,3	73,4	33,5	-15,8	31,8	31,3	19,1	-12,7
Libanon	35,6	45,9	19,7	-15,9	21,3	15,6	12,1	-9,2
Iran	50,3	65,6	34,1	-16,2	33,9	26,3	18,2	-15,7
Jordan	44,4	54,9	28,0	-16,4	23,3	22,8	19,5	-3,8
Marokko	48,1	58,7	30,4	-17,7	32,1	32,3	23,3	-8,8
Pakistan	61,8	62,4	42,5	-19,3	58,8	41,5	43,2	-15,6
Tyrkiet	57,0	69,0	37,6	-19,4	44,9	39,5	27,1	-17,8
Indien	55,6	69,7	32,9	-22,7	29,3	30,5	20,7	-8,6
Algeriet	50,2	62,6	25,9	-24,3	38,0	30,3	21,9	-16,1
Ghana	.	.	51,0	.	46,2	49,1	31,7	-14,5
Tunesien	.	51,9	24,3	.	15,9	17,9	17,4	1,5
Somalia	.	60,3	27,1	.	27,8	43,6	16,8	-11
Brasilien	.	65,9	47,7	.	40,5	44,6	23,9	-16,6
Afghanistan	.	58,8	33,7	.	22,9	29,2	22,0	-0,9

Note: Bemærk at fødested er anvendt i stedet for herkomst i 2001-undersøgelsen (Elklit et al. 2005), hvilket dog ikke burde påvirke resultaterne betydeligt.

Tabel 4.6: Udviklingen i valgdeltagelsen fordelt på oprindelsesland og statsborgerskab fra 1997 til 2009 i Århus.

	Danske statsborgere				Udenlandske statsborgere			
	Pct. 1997	Pct. 2001	Pct. 2009	Diff. 97-09	Pct. 1997	Pct. 2001	Pct. 2009	Diff. 97-09
Danmark	72,2	88,0	68,3	-3,9	.	.	46,2	.
Norden, EU og Nordam.	69,5	83,3	65,3	-4,2	45,8	46,4	33,8	-12,7
Irak	40,4	60,3	33,2	-7,2	44,5	27,5	21,7	-22,8
Polen	53,4	71,9	43,3	-10,1	31,9	33,9	11,9	-20,0
Iran	53,4	66,1	41,5	-11,9	40,4	35,0	26,6	-13,8
Marokko	47,5	66,4	35,3	-12,2	.	.	30,1	.
Tyrkiet	70,1	85,0	57,8	-12,3	73,6	69,7	44,4	-29,2
Vietnam	43,8	63,4	30,6	-13,2	41,9	31,1	16,3	-25,6
Libanon	46,0	49,4	28,8	-17,2	42,6	24,1	19,9	-22,7
Andre lande	62,6	76,9	40,2	-22,4	44,2	41,9	25,5	-18,7
Somalia	.	75,2	55,9	.	53,7	47,6	54,2	0,5

Note: Bemærk at fødested er anvendt i stedet for herkomst i 2001-undersøgelsen (Elklit et al. 2005), hvilket dog ikke burde påvirke resultaterne.

Vietnamesere er en anden gruppe, som skiller sig ud derved, at under 1/3 møder frem og sætter deres kryds. Men det er værd at bemærke, at den lave valgdeltagelse hos vietnameserne synes at være et stabilt træk, som allerede var at finde i 1997-valget når det gælder København, mens de århusianske vietnamesere oplevede et markant fald fra 1997 til 2009.

Den laveste valgdeltagelse er for vælgere fra Ungarn og Polen, hvor under 1 ud 10 vælgere uden statsborgerskab stemmer. Der er også nogle store fald blandt polakernes valgdeltagelse sammenlignet med tidligere, hvilket kan forklares med, at en stor del af denne gruppe i dag er relativt nylig arbejdskraftindvandring. At polakkerne med dansk statsborgerskab samtidig ikke har en ringere deltagelse end andre ikke-etnisk danske grupper illustrerer, at det snarere er indvandringens type end etnicitet, der driver de pågældende tal.

Også i indvandrer- og efterkommergrupperne uden dansk statsborgerskab er der sket en betydelig svækkelse af valgdeltagelsen. Tyrkerne uden statsborgerskab oplevede et fald på 18 og 29 procentpoint for henholdsvis København og Århus. Der er også forskel på irakerne uden dansk statsborgerskab, som har en valgdeltagelse på 26 pct. i København med et fald på 13 procentpoint sammenlignet med irakerne i Århus uden dansk statsborgerskab, der har en valgdeltagelse på 22 pct. med et fald på næsten 23 procentpoint. Som undersøgelserne i 1997 og 2001 konkluderede,

synes der også i 2009 at ske en forskellig mobilisering af indvandrer- og efterkommergrupper fra samme oprindelsesland på tværs af kommuner.

Betydeligt flere nydanskere med dansk statsborgerskab stemmer til folketingsvalg end til kommunalvalg. Det er dog bemærkelsesværdigt, at stigningen i procentpoint både i København og Århus fra 1997 og 2001 er mindre for indvandrere og efterkommere med dansk statsborgerskab end for etnisk danske. Der er to tolkninger på dette mønster. Den ene er, at faldet i nydanskernes valgdeltagelse allerede begyndte mellem 1997 og 2001, men at folketingsvalget delvist modvirkede denne tendens. Den anden tolkning er, at indvandrere og efterkommere ikke henter ind på de etnisk danske ved folketingsvalg. Under alle omstændigheder er nydanskernes valgdeltagelse selv ved folketingsvalg væsentlig lavere end etnisk danskes.

Hvis vi ser på grupperne uden dansk statsborgerskab, er det interessant, at kombinationsvalget i 2001 i København betød en mindre mobilisering af flere af indvandrer- og efterkommergrupper (selvom disse ikke kunne stemme). Dette synes ikke at være tilfældet i Århus, hvor der er et fald i valgdeltagelsen for de fleste gruppers vedkommende.

#### **4.4 Konklusion**

Det generelle fald i valgdeltagelsen ved kommunalvalget i 2009 i forhold til 1997 skyldes især markante fald blandt de unge, mændene og nydanskere fra ikke-vestlige lande og nye EU-lande. Mens der er en meget lille stigning i valgdeltagelsen blandt etnisk danske i Københavns Kommune og et fald på omkring 4 procentpoint i Århus Kommune, er faldet hos indvandrere og efterkommere med dansk statsborgerskab fra Pakistan eller Tyrkiet næsten 20 pct. i København. I Århus er faldet blandt tyrkere 12 procentpoint, mens libanesere har et fald på over 17 procentpoint i deres valgdeltagelse. Samlet er valgdeltagelsen i Københavns Kommune faldet med 11 procentpoint for nydanskerne, mens faldet for samme gruppe i Århus Kommune er hele 17 procentpoint fra 1997 til 2009. Til trods for, at indvandrer- og efterkommergrupperne udgør en lille del af det samlede vælgerkorps (11 pct. i denne undersøgelse), forklarer gruppen således en stor del af faldet i den generelle valgdeltagelse ved kommunalvalget i 2009.

## **Kapitel 5 - Kommunale benchmarks**

I dette kapitel sammenligner vi kommunerne i forhold til, hvor mange der stemmer i forskellige grupper, der generelt har en lav stemmeprocent. Vi holder fast i de centrale grupper, som også var i fokus i de foregående kapitler: Alder, køn, uddannelse, indkomst, social marginalisering, herkomst og statsborgerskab. Dette kan bidrage til at identificere særlige succeser eller fremtidige fokusområder i de enkelte kommuner. Det skal understreges, at selvom specifikke grupper bliver sammenlignet, kan de være sammensat forskelligt i de forskellige kommuner. F.eks. er det ikke overraskende, at unge i Frederiksberg Kommune stemmer mere end unge i mange andre kommuner, idet gennemsnitsforældrene i Frederiksberg Kommune er mere veluddannede og velhavende.

Tabellerne i kapitlet indeholder den faktiske valgdeltagelse for den gruppe, som undersøges og en forventet procent. Den forventede procent er valgdeltagelsen, som gruppen kan forventes at have, når man tager højde for dens socio-demografiske sammensætning, når der ses bort fra det karakteristikon, som undersøges. Den forventede procent gør således kommunerne mere sammenlignelige, fordi den angiver den valgdeltagelse, man ville forvente ud fra den givne befolkningsgruppes øvrige demografiske karakteristika i de enkelte kommuner. Denne forventede procent er kommunens benchmark for den specifikke gruppe, som undersøges i de forskellige tabeller. Hvis kommunens faktiske valgdeltagelse ligger over den forventede procent klarer kommunen sig bedre end forventet, mens hvis den ligger under klarer den sig dårligere end forventet. Endelig indeholder tabellerne også en difference, som er forskellen mellem gruppen, som undersøges, og kommunernes samlede valgdeltagelse i undersøgelsen. Denne difference viser således, i hvilken grad gruppen adskiller sig fra kommunens samlede valgdeltagelse og dermed, om kommunen har en særlig gruppe, som er værd at være opmærksom på fremover.

Der kan være mange grunde til, at en kommune ligger bedre eller dårligere end den forventede procent. Måske har kommunen gjort en særlig indsats specifik målrettet mod en gruppe, eller måske har kommunen en særlig tradition for at øge valgdeltagelsen blandt visse grupper. Vi har ikke i denne rapport mulighed for at identificere sådanne specifikke tiltag i de enkelte kommuner, men må blot konstatere, hvor kommunen er placeret i forhold til den forventede procent. Endelig kan grupperne selvfølgelig variere på karakteristika, der ikke indgår i benchmarket, selvom de centrale er medtaget. Vi vil forsøge at pege på nogle få generelle fællestræk hos de kommuner, der klarer sig bedst og fællestræk hos de kommuner, som klarer sig dårligst.

Esbjerg Kommune er med i benchmarket, men der tages forbehold overfor, at kommunen kun deltager med de elektroniske valglister, hvilket betyder, at resultaterne for Esbjerg ikke afspejler hele kommunen. Se bilag 1 for en nærmere diskussion af de kommuner, som har afvigelser mellem den rapporterede valgdeltagelse anvendt i undersøgelsen og den faktiske valgdeltagelse.

### **5.1 Generelt benchmark fordelt på kommuner**

I tabel 5.1 er kommunernes faktiske valgdeltagelse sammenlignet med forventede procenter og differencen mellem de to procenter. Den forventede procent tager i denne generelle benchmarktabel højde for alle de socio-demografiske variabler, vi har behandlet i rapporten og er på den måde den valgdeltagelse, man ville forvente i de enkelte kommuner ud fra deres socio-demografiske sammensætning.

Tabel 5.1: Generelt benchmark fordel på kommuner, sorteret (2009).

	Pct.	Forventet pct.	Diff. ml. pct. og fv.pct.	N
Holstebro Kommune	75,3	65,3	10,0	43.567
Fanø Kommune	81,1	71,9	9,2	2.582
Ikast-Brande Kommune	71,5	64,2	7,3	30.330
Nyborg Kommune	73,0	65,9	7,1	24.651
Faaborg-Midtfyn Kommune	72,9	66,6	6,3	40.088
Nordfyns Kommune	71,3	66,0	5,3	22.601
Hedensted Kommune	71,2	66,0	5,2	34.076
Jammerbugt Kommune	71,0	66,1	4,9	29.809
Vesthimmerlands Kommune	69,6	64,9	4,7	29.124
Egedal Kommune	73,8	69,2	4,6	30.189
Svendborg Kommune	70,3	65,7	4,6	46.199
Brønderslev Kommune	70,1	65,7	4,4	27.302
Vallensbæk Kommune	70,0	66,2	3,8	10.450
Stevns Kommune	70,9	67,4	3,5	17.146
Assens Kommune	69,4	66,4	3,0	31.883
Mariagerfjord Kommune	68,2	65,5	2,7	32.768
Høje-Taastrup Kommune	64,6	62,0	2,6	36.066
Billund Kommune	67,2	64,8	2,4	19.876
Silkeborg Kommune	68,5	66,2	2,3	66.554
Middelfart Kommune	69,2	67,0	2,2	28.647
Holbæk Kommune	66,7	65,6	1,1	52.924
Norrdjurs Kommune	66,2	65,1	1,1	29.854
Århus Kommune	64,0	62,9	1,1	212.860
Faxe Kommune	67,4	66,5	0,9	27.082
Odense Kommune	63,5	62,6	0,9	148.885
Helsingør Kommune	67,4	66,6	0,8	47.030
Randers Kommune	65,5	64,7	0,8	73.403
Roskilde Kommune	67,7	67,3	0,4	62.434
Syddjurs Kommune	67,9	67,6	0,3	31.745
Hørsholm Kommune	72,2	72,1	0,1	18.576
Fredensborg Kommune	68,0	68,1	-0,1	29.412
Rudersdal Kommune	71,1	71,2	-0,1	35.738
Solrød Kommune	68,0	68,7	-0,7	15.501
Frederiksberg Kommune	64,2	65,1	-0,9	78.915
Herlev Kommune	63,6	64,5	-0,9	20.609
Næstved Kommune	64,5	65,4	-0,9	62.706
Halsnæs Kommune	64,5	66,0	-1,5	24.289
Horsens Kommune	62,3	63,8	-1,5	62.920
Gladsaxe Kommune	62,7	64,9	-2,2	48.751
Brøndby Kommune	58,1	60,8	-2,7	26.233
Glostrup Kommune	60,6	63,7	-3,1	16.839
Aalborg Kommune	60,4	64,1	-3,7	156.604
Esbjerg Kommune	59,4	63,5	-4,1	23.124
Københavns Kommune	54,5	59,7	-5,2	426.418
Total	64,1	64,1		2.336.760

De syv øverste kommuner i tabel 5.1 klarer sig mere end 5 procentpoint bedre, end man ville forvente ud fra deres socio-demografiske sammensætning. Det drejer sig om Holstebro, Fanø, Ikast-Brande, Nyborg, Faaborg-Midtfyn, Nordfyns og Hedensted Kommuner. I bunden ligger Glostrup, Aalborg, Esbjerg og Københavns kommuner, der ligger mere end 3 procentpoint under, hvad man ville forvente. En del af forklaringen på dette mønstre kunne være kommunestørrelse, om end der samtidigt er store kommuner som f.eks. Odense og Århus, som klare sig bedre, end man ville have forventet. En anden forklaring er, at der kan være noget specielt spændende ved de kommunalvalg, som var i de kommuner, der klarer sig godt, f.eks. måske var stor politisk spænding om udfaldet af valget. Det kan også være at partierne i de kommuner, som klarer sig godt, har været gode til at opstille kandidater, som appellerer bredt til hele befolkningen. Disse forklaringer vil vi vende tilbage til det videre arbejde med datamaterialet i næste rapport.

## **5.1 Alder**

Som beskrevet i kapitel 3 er én af de største uligheder i valgdeltagelsen forskellene på tværs af alder. Unge stemmer næsten kun halvt så meget som borgere omkring pensionsalderen. Det er bekymrende, da det på sigt kan trække den generelle valgdeltagelse ned. I tabel 5.2 er angivet stemmeprocenten for de 18-29 årige i de enkelte kommuner.



Tabel 5.2: De 18-29-åriges valgdeltagelse opdelt på kommuner, sorteret (2009).

	Pct.	Fv. pct.	Diff. ml. pct. og samlet valgdel.	N
Fanø Kommune	59,3	46,6	-21,8	189
Holstebro Kommune	55,9	46,4	-19,4	7.817
Århus Kommune	53,5	49,5	-10,6	64.989
Frederiksberg Kommune	51,8	51,0	-12,4	17.912
Nyborg Kommune	51,7	44,9	-21,3	3.222
Svendborg Kommune	50,9	46,1	-19,4	7.364
Rudersdal Kommune	49,7	46,5	-21,5	4.062
Hørsholm Kommune	48,9	46,9	-23,3	1.686
Nordfyns Kommune	48,9	44,8	-22,3	2.662
Ikast-Brande Kommune	48,9	44,4	-22,5	4.677
Silkeborg Kommune	48,7	46,2	-19,8	10.356
Faaborg-Midtfyn Kommune	48,6	45,0	-24,3	4.821
Egedal Kommune	48,4	45,6	-25,4	3.222
Stevns Kommune	48,2	45,1	-22,7	1.924
Hedensted Kommune	47,8	44,7	-23,5	4.454
Brønderslev Kommune	47,8	45,7	-22,3	3.691
Jammerbugt Kommune	47,4	45,4	-23,5	3.783
Københavns Kommune	47,2	48,6	-7,3	124.941
Assens Kommune	46,8	44,6	-22,6	3.850
Odense Kommune	46,5	47,0	-16,9	34.783
Middelfart Kommune	45,9	45,5	-23,4	3.369
Mariagerfjord Kommune	45,9	45,1	-22,4	4.754
Faxe Kommune	45,7	45,1	-21,8	3.388
Billund Kommune	45,6	44,4	-21,7	3.034
Fredensborg Kommune	45,4	43,1	-22,6	3.295
Randers Kommune	44,9	45,7	-20,6	12.112
Vallensbæk Kommune	44,8	42,2	-25,2	1.452
Helsingør Kommune	44,8	43,6	-22,5	5.930
Roskilde Kommune	44,7	45,5	-23,0	9.921
Solrød Kommune	44,2	46,1	-23,8	1.718
Holbæk Kommune	43,9	44,2	-22,9	7.750
Aalborg Kommune	43,9	48,6	-16,4	36.310
Vesthimmerlands Kommune	43,4	43,9	-26,2	4.277
Norddjurs Kommune	43,0	44,1	-23,1	4.233
Gladsaxe Kommune	42,8	45,2	-19,9	8.588
Herlev Kommune	42,8	44,4	-20,8	3.245
Næstved Kommune	42,5	45,4	-22,0	9.722
Høje-Taastrup Kommune	42,2	40,7	-22,3	6.187
Syddjurs Kommune	42,2	45,1	-25,8	3.492
Halsnæs Kommune	40,8	43,7	-23,7	2.901
Esbjerg Kommune	40,6	47,3	-18,9	5.887
Horsens Kommune	39,1	43,8	-23,2	11.538
Glostrup Kommune	38,7	43,8	-21,9	2.968
Brøndby Kommune	36,9	40,1	-21,2	4.231
Total	47,2	47,2	-16,9	470.707

Note: Den fv. pct. indeholder køn, indkomst, uddannelse, socialgr., statsborgerskab og herkomst.

Som det fremgår af tabel 5.2, er der væsentlig forskel i unges valgdeltagelse på tværs af kommunerne. Fanø og Holstebro topper med 59 og 56 pct., mens Glostrup og Brøndby har en deltagelse på henholdsvis 39 og 37 pct. Af de 44 kommuner i undersøgelsen, er medianværdien (dvs. den midterste værdi) 45,8 pct. Det vil sige, at kommuner, der ligger over denne værdi, er i den bedste halvdel, hvad angår unges valgdeltagelse og modsat under værdien.

En af de vigtigste årsager til forskellen i toppen og bunden af tabellen, er antallet af indvandrere og efterkommere mellem 18 og 29 år. I Brøndby og Glostrup er 72 pct. etnisk danske i den unge aldersgruppe, mens det tilsvarende tal i Fanø og Holstebro er 93 pct. Desuden er de unge på Fanø og i Holstebro i højere grad i arbejde frem for f.eks. under uddannelse og er i højere grad gift end tilfældet er for de unge i Brøndby og Glostrup – de unge etablerer sig simpelthen senere. Samtidigt er der relativt flere 18-årige på Fanø og i Holstebro, som bor hjemme og som dermed er under stærkere socialisering fra deres forældre til at deltage aktivt i valget. Socio-demografien kan altså forklare noget af den forskel, vi finder i relation til de unges valgdeltagelse i kommunerne, som det også er tydeligt ud fra den forventede procent.

De kommuner, som har en valgdeltagelse, der ligger over den forventede procent, har en højere valgdeltagelse, end man kunne forvente, når man ser på de unges uddannelsesniveau, indkomst osv. I Fanø og Holstebro Kommuner klarer de unge sig henholdsvis 13 og 10 procentpoint bedre end forventet, mens Brøndby og Glostrup Kommuner klarer sig henholdsvis 3 og 5 procentpoint dårligere end forventet. Forskellen mellem toppen og bunden kan altså ikke udelukkende forklares ud fra socio-demografi.

I tredje kolonne i tabel 5.2 fremgår forskellen mellem valgdeltagelsen for alle vælgere i kommunen, som er med i undersøgelsen, og de unge. Her fremgår det, at de store kommuner som København, Århus, Frederiksberg, Aalborg og Odense, i den rækkefølge, har de mindste forskelle mellem de unge og den samlede valgdeltagelse. Dette skyldes, at de store byer har en stor andel unge under uddannelse, hvis forældre er bedre uddannet og rigere end gennemsnittet, hvilket trækker valgdeltagelsen op. Samtidig har særligt København ikke en særlig høj generel valgdeltagelse – blandt andet grundet en stor andel nydanskere og sociale udsatte.

## **5.2 Køn**

Da mænd i 2009 var det underrepræsenterede køn i relation til den kommunale valgdeltagelse, undersøger vi i tabel 5.3 mænds deltagelse på tværs af kommunerne.

Tabel 5.3: Valgdeltagelse fordelt for mænd fordelt på kommuner, sorteret (2009).

	Pct.	Fv. pct.	Diff. ml. pct. og samlet valgdel.	N
Fanø Kommune	80,0	72,1	-1,1	1.263
Holstebro Kommune	74,1	64,5	-1,2	21.613
Egedal Kommune	73,0	68,8	-0,8	14.839
Hørsholm Kommune	72,1	72,6	-0,2	8.610
Faaborg-Midtfyn Kommune	72,0	66,3	-1,0	19.783
Nyborg Kommune	71,8	65,5	-1,2	12.178
Rudersdal Kommune	71,1	71,4	0,0	16.940
Ikast-Brande Kommune	70,5	63,9	-1,0	15.307
Jammerbugt Kommune	70,3	65,7	-0,6	14.961
Hedensted Kommune	70,1	65,6	-1,1	17.157
Nordfyns Kommune	69,8	65,8	-1,4	11.344
Stevns Kommune	69,7	67,1	-1,2	8.525
Brønderslev Kommune	69,6	65,1	-0,5	13.731
Svendborg Kommune	69,4	65,1	-0,9	22.787
Vallensbæk Kommune	69,1	65,6	-0,9	5.183
Middelfart Kommune	68,6	66,6	-0,6	14.114
Vesthimmerlands Kommune	68,6	64,3	-1,1	14.688
Assens Kommune	68,3	66,1	-1,1	15.828
Solrød Kommune	67,8	68,4	-0,2	7.539
Silkeborg Kommune	67,6	65,6	-0,9	32.886
Fredensborg Kommune	67,5	67,7	-0,5	14.106
Helsingør Kommune	67,0	66,0	-0,4	22.648
Mariagerfjord Kommune	66,9	64,8	-1,4	16.461
Syddjurs Kommune	66,6	67,4	-1,3	15.699
Roskilde Kommune	66,5	66,3	-1,2	30.151
Billund Kommune	66,3	64,6	-0,9	9.958
Faxe Kommune	66,0	66,1	-1,4	13.444
Holbæk Kommune	65,8	64,8	-1,0	25.808
Randers Kommune	64,6	64,2	-0,8	36.251
Norddjurs Kommune	64,3	64,6	-1,9	14.967
Frederiksberg Kommune	63,7	64,0	-0,5	36.484
Næstved Kommune	63,7	64,7	-0,8	30.648
Herlev Kommune	63,5	63,7	-0,1	9.771
Høje-Taastrup Kommune	63,5	60,9	-1,1	17.813
Halsnæs Kommune	63,4	65,3	-1,1	12.006
Odense Kommune	63,0	61,5	-0,4	72.270
Århus Kommune	62,8	61,6	-1,2	103.366
Gladsaxe Kommune	61,8	63,8	-0,9	23.476
Horsens Kommune	60,8	62,9	-1,5	31.457
Glostrup Kommune	59,9	62,6	-0,7	8.078
Aalborg Kommune	59,9	63,1	-0,5	77.544
Esbjerg Kommune	57,6	62,0	-1,8	11.339
Brøndby Kommune	57,4	60,2	-0,7	12.617
Københavns Kommune	53,2	57,9	-1,3	209.272
Total	63,2	63,2	-1,0	1.144.910

Note: Den fv. pct. indeholder alder, indkomst, uddannelse, socialgr., statsborgerskab og herkomst.

At kvinder stemmer en anelse mere end mændene, synes at være en stort set universel sandhed blandt de 44 kommuner – der er meget små forskelle. De forskelle, der er mellem den faktiske og

forventede procent, synes således at udtrykke generelle forskelle i kommunerne snarere end kønsspecifikke. Ser vi på forskellen mellem mænd og befolkningen i kommunen som helhed, er den størst i Norddjurs Kommune, hvor mændenes valgdeltagelse ligger 1,9 procentpoint under den samlede valgdeltagelse. I Rudersdal Kommune er der ingen forskel mellem mændenes valgdeltagelse og den samlede valgdeltagelse. De mindre forskelle, der er i differencen mellem kommunerne, kan sandsynligvis i vid udstrækning skyldes alderssammensætningen i kommunerne, hvor f.eks. København har mange unge borgere, og vi ved fra kapitel 2, at unge kvinder stemmer betydeligt mere end unge mænd.

### **5.3 Uddannelse**

Personer med grundskoleuddannelse stemmer mindre end gennemsnittet. Det konstaterede vi i kapitel 2, hvor vi fandt forskellen mellem de højest uddannede og vælgere med grundskoleuddannelse til at være hele 22 procentpoint. Tabel 5.4 angiver valgdeltagelsen for vælgerne med grunduddannelse på tværs af kommuner.

Tabel 5.4: Valgdeltagelse for vælgere med grundskoleuddannelse opdelt på kommuner, sorteret (2009).

	Pct.	Fv. pct.	Diff. ml. pct. og samlet valgdel.	N
Fanø Kommune	74,6	61,6	-6,5	559
Holstebro Kommune	68,9	58,7	-6,4	15.252
Ikast-Brande Kommune	66,8	58,9	-4,6	11.956
Faaborg-Midtfyn Kommune	66,6	59,3	-6,3	14.084
Hedensted Kommune	66,2	60,0	-5,0	12.423
Nyborg Kommune	66,1	58,6	-6,9	8.807
Nordfyns Kommune	65,5	59,7	-5,8	8.465
Jammerbugt Kommune	65,2	59,8	-5,8	11.663
Stevns Kommune	64,9	60,2	-6,0	5.924
Brønderslev Kommune	64,7	59,5	-5,4	10.183
Egedal Kommune	64,1	59,2	-9,7	6.787
Vesthimmerlands Kommune	63,4	59,4	-6,2	11.917
Billund Kommune	63,2	59,6	-4,1	8.011
Hørsholm Kommune	62,6	59,9	-9,7	3.325
Vallensbæk Kommune	61,9	56,7	-8,1	2.519
Svendborg Kommune	61,8	57,0	-8,5	14.552
Assens Kommune	61,5	59,0	-7,9	11.706
Middelfart Kommune	61,1	59,1	-8,2	9.505
Mariagerfjord Kommune	60,6	59,1	-7,7	12.386
Syddjurs Kommune	60,5	60,4	-7,4	10.131
Norrdjurs Kommune	60,4	58,9	-5,7	11.889
Silkeborg Kommune	60,1	58,1	-8,5	20.495
Faxe Kommune	59,9	59,0	-7,5	9.465
Rudersdal Kommune	59,4	58,2	-11,7	6.096
Solrød Kommune	59,1	59,5	-8,9	3.811
Randers Kommune	58,1	57,4	-7,3	25.281
Holbæk Kommune	57,9	57,1	-8,8	17.655
Helsingør Kommune	57,6	56,2	-9,8	13.269
Roskilde Kommune	57,5	56,7	-10,2	15.636
Næstved Kommune	57,1	57,7	-7,4	21.444
Halsnæs Kommune	56,7	58,4	-7,9	8.095
Fredensborg Kommune	56,3	55,9	-11,7	7.072
Høje-Taastrup Kommune	55,6	53,1	-8,9	11.826
Odense Kommune	55,2	54,2	-8,3	44.008
Horsens Kommune	55,2	56,6	-7,1	20.717
Herlev Kommune	54,4	55,4	-9,2	6.237
Glostrup Kommune	53,7	55,1	-6,9	5.118
Frederiksberg Kommune	53,6	54,9	-10,6	13.658
Gladsaxe Kommune	53,4	54,9	-9,3	12.479
Århus Kommune	52,5	52,6	-11,5	46.662
Aalborg Kommune	51,9	56,8	-8,5	47.496
Brøndby Kommune	51,1	53,4	-7,1	9.627
Esbjerg Kommune	50,2	55,6	-9,3	7.489
Københavns Kommune	42,4	50,4	-12,1	96.512
Total	56,0	56,0	-8,1	672.192

Note: Den forventede procent indeholder alder, køn, indkomst, socialgruppe, statsborgerskab og herkomst. Kun stemmeberettigede med gyldig information om uddannelse indgår.

Forskellen mellem den kommune med højst (75 pct. på Fanø) og lavest (42 pct. i København) valgdeltagelse for vælgere med grunduddannelse er hele 33 procentpoint. Med andre ord er forskellen mellem yderkommunerne væsentlig større end forskellen mellem vælgere med grunduddannelse og lang videregående uddannelse på landsplan. I hele 6 kommuner ligger valgdeltagelsen for personer med grundskole endda over gennemsnittet for alle borgere i hele landet ved valget.

Sammenligner vi de forventede procenter og den faktiske valgdeltagelse, kan man se, at der er flere af kommunerne, der ligger nederst i tabellen, hvis placering stort set udelukkende kan forklares af de socio-demografiske karakteristika af deres befolkning med grundskoleuddannelse. Dette gælder f.eks. Århus, der trods en valgdeltagelse på 53 pct. ligger tæt på sin forventede værdi – blandt andet grundet mange borgere med anden etnisk baggrund end dansk – eller Odense, som faktisk ligger over den forventede procent.

Hvis vi ser på forskellen mellem vælgere med grundskoleuddannelse, som senest afsluttet uddannelse, og den samlede valgdeltagelse for alle i undersøgelsen, skiller Københavns Kommune sig ud ved, at der er en forskel på mere end 12 procentpoint. Samtidigt viser forskellen mellem den forventede procent og den faktiske valgdeltagelse også, at København adskiller sig ved en særdeles lav valgdeltagelse blandt de lavest uddannede i forhold til, hvad man kunne forvente.

#### **5.4 Indkomst**

Yderligere en gruppe med lav stemmeprocent er lavindkomstgruppen. Hvor indkomstgruppen på over 1 million kr. har en stemmeprocent på 79, er der kun 53 pct. af gruppen under 100.000 kr. og 60 pct. af gruppen 100.000-199.999 kr., der stemmer. Tabel 5.5 sammenligner derfor kommunernes mobilisering af vælgere med en indkomst på under 200.000 kr.

Tabel 5.5: Valgdeltagelse for vælgere med en personlig indkomst på under 200.000 kr., opdelt på kommuner (2009).

	Pct.	Fv. pct.	Diff. ml. pct. og samlet valgdel.	N
Fanø Kommune	75,9	64,9	-5,2	899
Holstebro Kommune	69,0	59,5	-6,2	16.476
Faaborg-Midtfyn Kommune	68,2	61,3	-4,7	15.805
Ikast-Brande Kommune	66,9	59,3	-4,5	11.417
Stevns Kommune	66,8	62,0	-4,1	6.124
Egedal Kommune	66,7	62,0	-7,1	7.923
Hedensted Kommune	66,7	60,9	-4,5	11.426
Nordfyns Kommune	66,3	61,1	-5,0	8.754
Nyborg Kommune	66,2	60,0	-6,8	9.614
Jammerbugt Kommune	65,0	61,2	-5,9	11.699
Brønderslev Kommune	64,6	60,3	-5,5	11.015
Assens Kommune	64,1	60,9	-5,3	12.402
Middelfart Kommune	63,7	61,2	-5,5	10.381
Hørsholm Kommune	63,6	62,3	-8,6	5.371
Svendborg Kommune	63,3	59,1	-7,0	19.538
Vesthimmerlands Kommune	63,1	59,7	-6,5	11.438
Faxe Kommune	62,9	61,0	-4,5	9.579
Vallensbæk Kommune	62,4	57,7	-7,6	3.006
Billund Kommune	62,3	59,6	-4,9	7.330
Syddjurs Kommune	61,5	61,9	-6,4	11.805
Mariagerfjord Kommune	61,5	59,9	-6,7	12.747
Silkeborg Kommune	61,3	60,0	-7,3	24.292
Rudersdal Kommune	61,2	60,3	-9,9	10.740
Solrød Kommune	61,2	61,5	-6,8	4.397
Norddjurs Kommune	60,9	59,9	-5,3	12.545
Roskilde Kommune	59,4	58,8	-8,4	21.060
Holbæk Kommune	59,4	58,5	-7,3	19.458
Randers Kommune	59,4	59,1	-6,0	29.607
Helsingør Kommune	59,3	58,7	-8,1	16.885
Halsnæs Kommune	59,2	60,6	-5,3	8.830
Næstved Kommune	58,8	59,3	-5,7	23.969
Fredensborg Kommune	58,4	58,1	-9,6	9.244
Århus Kommune	57,9	55,8	-6,1	96.814
Horsens Kommune	57,0	57,8	-5,3	23.603
Frederiksberg Kommune	56,8	57,1	-7,4	31.327
Herlev Kommune	56,3	57,1	-7,3	7.884
Høje-Taastrup Kommune	56,3	53,8	-8,3	12.926
Odense Kommune	56,1	56,1	-7,3	67.173
Gladsaxe Kommune	54,9	56,4	-7,8	18.156
Aalborg Kommune	54,3	58,1	-6,1	67.417
Glostrup Kommune	53,9	57,0	-6,7	6.189
Esbjerg Kommune	52,5	57,4	-6,9	9.842
Brøndby Kommune	51,8	53,8	-6,3	10.881
Københavns Kommune	48,9	53,3	-5,6	201.146
Total	57,3	57,3	-6,9	949.134

Note: Den forventede procent indeholder alder, køn, uddannelse, socialgruppe, statsborgerskab og herkomst. Kun stemmeberettigede med gyldig information om indkomst indgår.



Når det kommer til mobiliseringen af lavindkomstvælgere, er det de samme kommuner som tidligere, der udgør top og bund – både hvad angår den faktiske stemmeprocent og om de klarer sig bedre eller dårligere end forventet. Fanø og Holstebro ligger i top, mens Brøndby og København er placeret i bunden. Igen skal noget af forklaringen i byernes faktiske procent findes i den socio-demografiske sammensætning i kommunerne. Brøndby og København har flere indvandrere, færre pensionister, flere 22-29 årige og færre gifte vælgere. Disse faktorer resulterer alle i, at valgdeltagelsen er lavere. Men som forskellen mellem den forventede og faktiske procent angiver, er dette altså ikke hele forklaringen. Fanø og Holstebro klarer sig markant bedre end forventet, mens det omvendte gælder for Brøndby og København. En forklaring er sandsynligvis, at det er en særlig udfordring at have mange udsatte grupper samlet i kommunen – f.eks. nydanskere – således, at man i disse byer opnår lavere valgdeltagelse, end den socio-demografiske sammensætning egentlig ville foreskrive.

I relation til de kommunale forskelle mellem den samlede valgdeltagelse og valgdeltagelsen i tabel 5.5, er det Fredensborg og Rudersdal, der har de største forskelle på næsten 10 procentpoint. Den høje samlede valgdeltagelse i de to kommuner forårsager altså en polarisering i deltagelsen mellem en meget aktiv gruppe og i dette tilfælde gruppen af vælgere, som tjener mindre end 200.000 kr..

### **5.5 Social marginalisering**

De grupper blandt befolkningen generelt – hvis vi ser bort fra indvandrere og efterkommere – der har den laveste valgdeltagelse er grupperne, der er permanent marginaliserede i forhold til arbejdsmarkedet. Tabel 5.6 sammenligner stemmerprocenten for en samlet gruppe bestående af arbejdsløse, beskæftigede uden løn, orlov fra ledighed, uddannelsesforanstaltning, på sygedagpenge, på kontanthjælp, på revalideringsydelse, øvrige udenfor arbejdsstyrken, førtidspensionister, vælgere på introduktionsydelse, under integrationsuddannelse, på ledighedsydelse eller i aktivering ifølge kontanthjælps statistikregister.

Tabel 5.6: Valgdeltagelse for marginaliserede grupper opdelt på kommuner, sorteret (2009).

	Pct.	Fv. pct.	Diff. ml. pct. og samlet valgdel.	N
Fanø Kommune	74,8	56,7	-6,3	214
Holstebro Kommune	60,9	48,4	-14,4	3.930
Faaborg-Midtfyn Kommune	58,0	49,7	-14,9	4.434
Egedal Kommune	56,8	50,9	-17,0	1.893
Nyborg Kommune	56,5	49,6	-16,5	3.020
Ikast-Brande Kommune	56,1	47,2	-15,3	2.899
Nordfyns Kommune	56,0	49,7	-15,3	2.396
Svendborg Kommune	55,6	48,9	-14,7	5.976
Jammerbugt Kommune	55,6	49,4	-15,3	3.178
Middelfart Kommune	54,5	50,1	-14,8	2.918
Hørsholm Kommune	54,2	53,2	-18,1	1.462
Hedensted Kommune	54,0	49,0	-17,2	2.586
Brønderslev Kommune	53,5	49,0	-16,6	3.073
Stevns Kommune	52,9	50,5	-17,9	1.581
Syddjurs Kommune	52,7	50,3	-15,2	3.186
Faxe Kommune	52,6	50,0	-14,8	2.780
Assens Kommune	52,0	49,5	-17,4	3.574
Vallensbæk Kommune	51,8	45,5	-18,2	707
Silkeborg Kommune	51,4	48,9	-17,1	5.993
Billund Kommune	51,3	48,8	-15,9	1.874
Rudersdal Kommune	51,2	50,5	-19,9	2.856
Solrød Kommune	51,2	49,1	-16,8	1.128
Helsingør Kommune	50,7	48,3	-16,7	5.781
Randers Kommune	50,7	47,9	-14,8	8.552
Holbæk Kommune	50,5	46,8	-16,2	6.007
Mariagerfjord Kommune	50,2	48,5	-18,0	3.530
Roskilde Kommune	50,0	47,9	-17,7	5.641
Vesthimmerlands Kommune	49,9	48,4	-19,8	3.150
Fredensborg Kommune	49,3	48,9	-18,7	3.068
Norddjurs Kommune	48,9	47,6	-17,3	3.639
Odense Kommune	48,7	45,6	-14,7	20.354
Næstved Kommune	48,1	48,3	-16,5	7.387
Høje-Taastrup Kommune	46,9	42,7	-17,7	4.436
Horsens Kommune	46,9	46,6	-15,5	6.783
Halsnæs Kommune	46,4	48,9	-18,2	2.784
Århus Kommune	45,6	45,1	-18,4	24.936
Gladsaxe Kommune	45,3	45,9	-17,4	5.349
Frederiksberg Kommune	44,8	46,8	-19,4	8.430
Glostrup Kommune	44,1	45,2	-16,5	1.702
Herlev Kommune	43,9	45,6	-19,7	2.279
Aalborg Kommune	43,9	47,0	-16,5	17.911
Esbjerg Kommune	43,2	47,6	-16,3	2.671
Brøndby Kommune	42,0	43,5	-16,2	3.938
Københavns Kommune	36,5	42,7	-18,0	62.947
Total	46,3	46,3	-17,8	272.933

Note: Den forventede procent indeholder alder, køn, uddannelse, indkomst, statsborgerskab og herkomst. Kun stemmeberettigede med gyldig information om socialgruppe indgår.

Igen ligger Fanø helt i toppen og langt over sin forventede procent. Den undersøgte marginaliserede gruppe har en valgdeltagelse, der ligger kun 6,3 pct. under befolkningen på Fanø som helhed. Der er

også succeser, hvis vi bevæger os længere ned i tabellen. Et eksempel er Odense, der ligger et godt stykke over den forventede værdi og hvis socialt marginaliserede ”kun” stemmer 14,7 procentpoint mindre end kommunens befolkning som helhed, hvilket er noget mindre end forskellen på landsplan, som er 17,8 procentpoint.

I bunden ligger typisk store kommuner eller kommuner med mange indvandrere, hvis sværere socio-demografiske forudsætninger da også fremgår af den forventede procent. At København ligger i bunden, er ikke overraskende givet den store andel af ikke-etnisk danske i kommunen, der også trækker stemmeprocenten noget ned blandt de marginaliserede grupper (omend mindre end de trækker ned blandt andre samfundsmæssige grupper).

### **5.6 Indvandrere og efterkommere samt udenlandske statsborgere**

For indvandrere og efterkommeres vedkommende er der i alle kommuner en polarisering mellem det samlede vælgerkorps og dennes gruppe (tabel 5.7). Valgdeltagelsen for indvandrere og efterkommere ligger op til 35 procentpoint under den samlede valgdeltagelse. De kommuner, der har den største forskel mellem den samlede valgdeltagelse og indvandrerne og efterkommerne valgdeltagelse, er oftest mellemstore kommuner, som har en relativ høj valgdeltagelse. Det vil sige, at når der sker en mobilisering af de etniske danske, sker det ofte, uden at indvandrere og efterkommere samtidigt mobiliseres. Samtidigt tyder det på, at kommuner med få indvandrere og efterkommere har sværest ved at mobilisere dem, hvis man ser på forskellen op til den samlede valgdeltagelse for kommunen. Men igen er der mønsterbrydere som Fanø og Randers, som er kommuner, hvor den samlede valgdeltagelse blandt indvandrerne og efterkommere og den samlede valgdeltagelse følges bedst ad, omend forskellene stadig er over 15 procentpoint.

Tabel 5.7: Valgdeltagelse blandt indvandrere og efterkommere (uafhængigt af statsborgere), opdelt på kommuner, sorteret (2009).

	Pct.	Fv. pct.	Diff. ml. pct. og samlet valgdel.	N
Fanø Kommune	65,7	44,5	-15,3	140
Holstebro Kommune	54,5	37,0	-20,8	2.132
Nyborg Kommune	51,7	39,8	-21,3	1.355
Hørsholm Kommune	50,8	44,8	-21,4	1.489
Egedal Kommune	49,9	42,0	-23,8	1.810
Randers Kommune	49,8	37,4	-15,7	3.588
Vallensbæk Kommune	49,0	37,8	-21,0	1.511
Svendborg Kommune	48,0	38,2	-22,3	2.613
Holbæk Kommune	47,8	37,8	-19,0	3.430
Roskilde Kommune	47,7	38,1	-20,0	4.732
Syddjurs Kommune	47,6	40,5	-20,3	1.404
Faaborg-Midtfyn Kommune	47,2	39,4	-25,7	1.455
Middelfart Kommune	46,6	40,3	-22,6	1.190
Brønderslev Kommune	46,5	38,4	-23,6	849
Faxe Kommune	46,2	41,6	-21,2	1.010
Jammerbugt Kommune	45,9	39,9	-25,0	836
Stevns Kommune	45,5	43,2	-25,4	642
Assens Kommune	45,3	40,8	-24,1	1.034
Næstved Kommune	44,3	39,2	-20,2	3.528
Helsingør Kommune	44,1	40,6	-23,2	5.023
Høje-Taastrup Kommune	44,0	36,7	-20,6	6.437
Rudersdal Kommune	43,7	42,5	-27,4	3.302
Ikast-Brande Kommune	43,1	37,1	-28,4	1.936
Fredensborg Kommune	42,9	40,5	-25,1	3.662
Solrød Kommune	42,4	42,1	-25,6	885
Silkeborg Kommune	42,3	39,1	-26,2	3.302
Norddjurs Kommune	41,9	38,9	-24,3	1.298
Billund Kommune	41,8	38,3	-25,4	1.018
Hedensted Kommune	41,2	38,9	-30,0	1.340
Mariagerfjord Kommune	41,2	37,9	-27,0	1.402
Odense Kommune	40,7	35,3	-22,7	16.433
Brøndby Kommune	39,8	38,2	-18,4	5.854
Nordfyns Kommune	39,5	39,0	-31,8	729
Halsnæs Kommune	38,3	41,1	-26,2	2.004
Herlev Kommune	38,0	39,0	-25,6	2.664
Gladsaxe Kommune	37,7	38,4	-25,1	6.305
Frederiksberg Kommune	36,4	38,3	-27,8	10.781
Århus Kommune	35,9	34,4	-28,1	23.737
Vesthimmerlands Kommune	34,4	36,9	-35,3	1.210
Horsens Kommune	34,0	35,4	-28,3	5.230
Glostrup Kommune	33,6	37,6	-27,0	1.984
Aalborg Kommune	33,2	36,0	-27,2	9.738
Københavns Kommune	29,3	35,4	-25,2	77.848
Esbjerg Kommune	29,2	36,0	-30,2	1.256
Total	36,8	36,8	-27,3	230.126

Note: Den forventede procent indeholder alder, køn, uddannelse, indkomst, socialgruppe. Kun stemmeberettigede med gyldig information om herkomst indgår.

Ved at sammenligne den faktiske valgdeltagelse med den forventede procent kan man se, at især Esbjerg og Københavns kommuner klarer sig dårligere end forventet, når det kommer til valgdeltagelse for indvandrere og efterkommere. Vallensbæk, Nyborg, Randers, Holstebro og Fanø Kommuner klarer sig derimod mere end 10 procentpoint bedre end forventet ud fra gruppens socio-demografiske sammensætning.

I tabel 5.8 er valgdeltagelsen opgivet for udenlandske statsborgere. Fanø skiller sig igen ud ved at have en valgdeltagelse blandt sine 90 udenlandske statsborger på hele 60 pct. Dernæst følger Egedal og Nyborg kommuner, begge med over 45 pct. valgdeltagelse. Glostrup, Horsens, Københavns, Vesthimmerlands og Esbjerg Kommuner har alle en valgdeltagelse på under 30 pct. for deres udenlandske statsborgere.

Tabel 5.8: Valgdeltagelse blandt udenlandske statsborgere opdelt på kommuner, sorteret (2009).

	Pct.	Fv. pct.	Diff. ml. pct. og samlet valgdel.	N
Fanø Kommune	60,0	37,5	-21,1	90
Egedal Kommune	45,8	35,6	-28,0	1.050
Nyborg Kommune	45,5	34,8	-27,5	723
Holstebro Kommune	44,8	31,8	-30,5	1.458
Randers Kommune	44,3	32,3	-21,2	2.366
Hørsholm Kommune	44,0	38,3	-28,3	903
Brønderslev Kommune	43,7	32,8	-26,5	552
Holbæk Kommune	43,5	33,2	-23,2	2.070
Vallensbæk Kommune	43,4	33,1	-26,6	781
Roskilde Kommune	42,1	32,3	-25,6	2.943
Svendborg Kommune	41,5	32,7	-28,8	1.553
Syddjurs Kommune	40,6	33,8	-27,3	958
Middelfart Kommune	40,5	33,9	-28,7	750
Jammerbugt Kommune	40,5	33,9	-30,5	605
Faaborg-Midtfyn Kommune	39,8	33,3	-33,1	1.020
Høje-Taastrup Kommune	39,5	32,6	-25,1	3.515
Faxe Kommune	39,3	35,3	-28,2	657
Stevns Kommune	39,2	36,0	-31,7	452
Fredensborg Kommune	38,4	36,2	-29,6	2.102
Næstved Kommune	38,3	34,0	-26,2	1.982
Helsingør Kommune	37,9	35,7	-29,5	2.878
Assens Kommune	37,9	34,1	-31,5	715
Rudersdal Kommune	37,7	35,9	-33,4	2.135
Silkeborg Kommune	36,8	33,4	-31,7	2.158
Ikast-Brande Kommune	36,8	32,2	-34,6	1.341
Solrød Kommune	36,6	36,4	-31,4	574
Odense Kommune	35,6	30,4	-27,8	8.660
Norddjurs Kommune	35,6	32,8	-30,5	918
Brøndby Kommune	35,5	33,9	-22,6	2.603
Mariagerfjord Kommune	35,3	32,5	-32,9	1.013
Gladsaxe Kommune	33,5	32,6	-29,3	3.457
Hedensted Kommune	33,0	32,6	-38,2	970
Nordfyns Kommune	32,8	32,7	-38,4	542
Herlev Kommune	32,7	34,2	-30,9	1.374
Billund Kommune	32,6	32,5	-34,6	705
Halsnæs Kommune	31,7	35,6	-32,9	1.212
Frederiksberg Kommune	31,0	32,5	-33,2	6.467
Århus Kommune	30,5	29,1	-33,5	13.232
Glostrup Kommune	29,0	33,2	-31,5	1.026
Horsens Kommune	27,8	29,6	-34,5	3.543
Aalborg Kommune	27,5	30,9	-32,8	6.288
Københavns Kommune	25,1	30,4	-29,4	48.927
Vesthimmerlands Kommune	25,1	30,9	-44,5	940
Esbjerg Kommune	24,7	30,4	-34,7	938
Total	31,6	31,6	-32,5	139.146

Note: Den forventede procent indeholder alder, køn, uddannelse, indkomst, socialgruppe. Kun stemmeberettigede med gyldig information om statsborgerskab indgår.

Når vi ser på forskellen mellem de forventede procenter og den faktiske valgdeltagelse, er det igen Fanø, som ligger 23 procentpoint over, hvad vi forventede. Dernæst følger Holstebro og Randers

kommuner, der begge ligger 12-13 procentpoint bedre end forventet. I bunden er Vesthimmerlands Kommune, der ligger 6 procentpoint under, hvad man kunne forvente af deres 940 vælgere med udenlandsk statsborgerskab.

Differencen mellem den samlede valgdeltagelse og valgdeltagelsen for udenlandske statsborgere viser også markante forskelle. I alle kommuner er denne forskel over 20 procentpoint. I Vesthimmerlands Kommune er forskellen oppe på hele 45 procentpoint. Det vidner tydelig om en polarisering mellem de danske og udenlandske vælgere, hvad angår tendensen til at benytte sin valgret.

### **5.7 Konklusion**

Der er forskel mellem kommunerne på, hvor aktive de udsatte grupper er, hvad angår valgdeltagelse – også når man tager højde for gruppernes socio-demografiske sammensætning. Fanø og Holstebro hører til topscorerne, mens Brøndby, Glostrup og København hører til de kommuner, som har den laveste valgdeltagelse blandt de undersøgte grupper. Noget af forskellen kan dog forklares med, at det er væsentligt sværere at integrere store grupper med udfordrende socio-demografiske karakteristika, end hvis man kun har at gøre med en lille gruppe udsatte. Desuden kan borgerne adskille sig på karakteristika, der ikke er medtaget i de forventede værdier.

Der synes også at være en generel forskel mellem land/by og befolkningsmæssigt mindre/store kommuner, hvor landkommuner og mindre kommuner generelt klarer sig markant bedre end forventet – også når man tager højde for deres socio-demografiske profil. En tese, som man kan fremsætte er, at socialiseringen til at stemme foregår med forskellig styrke. I landkommuner og mindre kommuner kan socialiseringen være stærkere fra lokalsamfundet og ens omgangskreds. Modsat er der også den tese, at chancen for, at ens stemme er afgørende, stiger, når kommunen bliver mindre, hvilket vil betyde, at valgdeltagelsen vil være størst i mindre kommuner. Dette burde dog påvirke udsatte og andre grupper lige meget. Vi har i denne rapport ikke mulighed for at teste disse kausale hypoteser, men vil komme tilbage til dem senere i det videre arbejde med datamaterialet.

## Kapitel 6 - Diskussion og konklusion

Rapporten giver et beskrivende billede af valgdeltagelsen ved kommunalvalget 2009 i 44 kommuner. Desuden har det været muligt at sammenligne valgdeltagelsen for Århus og København med 1997- og 2001-valget.

Figur 6.1 giver en oversigt over de grupper med henholdsvis den laveste og den højeste valgdeltagelse i 2009 indenfor de overordnede socio-demografiske kategorier, som blev undersøgt i kapitel 2.

Figur 6.1: Laveste og højeste valgdeltagelse fordelt på centrale grupper (2009).

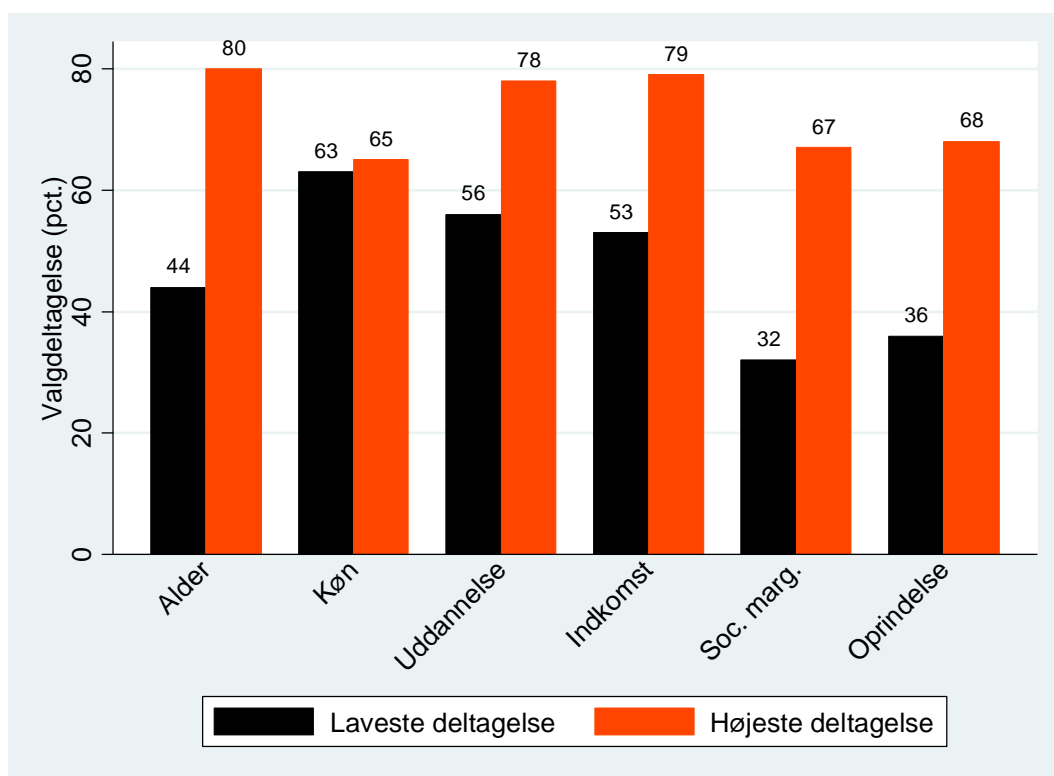

Note: "Laveste deltagelse" refererer til grupperne: 19-21 årige (alder), mænd (køn), grundskole (uddannelse), under 100.000 kr. (indkomst), kontantshjælpsmodtagere (soc. marg.), efterkommere (oprindelse). "Højeste deltagelse" refererer til grupperne: 60-69 årige (alder), kvinder (køn), lang videregående uddannelse (uddannelse), over 1.000.000 kr. (indkomst), øvrige stemmeberettigede borgere (soc. marg.), danskere (oprindelse).

Figur 6.1 viser, at valgdeltagelsen for de 19-21 årige er 45 pct., mens den for de 60-69 årige er hele 80 pct. Der er altså en forskel på hele 35 procentpoint mellem den laveste og højest deltagende aldersgruppe. I relation til køn stemmer kvinder 2 procentpoint mere end mænd. De lavest uddannede har en valgdeltagelse på 56 mod 78 blandt de højeste uddannede. Det er også stor



forskel mellem indkomstgrupperne, hvor den laveste indkomstgruppe har en valgdeltage på 53 pct., mens den højeste har en valgdeltagelse på 79 pct. Men da uddannelse og indkomst ofte følger hinanden, synes det i højere grad at være uddannelsen snarere end indkomsten, som er med til at styrke valgdeltagelsen. Personer på kontanthjælp har en valgdeltagelse på 32 pct., mens gruppen af ikke-socialt marginaliserede borgere (som blandt andet er borgere i arbejde), har en valgdeltagelse på 67 pct. (bemærk at den meget lille gruppe på introduktionsydelse har en endnu lavere deltagelse på 27 pct.). De to sidste søjler i figur 6.1 viser, at nydanskere har en langt lavere valgdeltagelse end etnisk danske. Konkret har etnisk danske en valgdeltagelse på 68 pct., mens efterkommere har en deltagelse på kun 36 pct.

To af de mest udslagsgivende faktorer er alder og herkomst (der begge er demografiske faktorer). Vælgere i 60'erne og med dansk herkomst har en langt højere valgdeltagelse end de yngre og gruppen af indvandrere og efterkommere. Figur 6.2 illustrer disse forskelle ved at opdele vælgernes valgdeltagelse efter herkomst og alder.

Figur 6.2: Valgdeltagelsen for danskere, indvandrere og efterkommere opdelt på alder (2009).

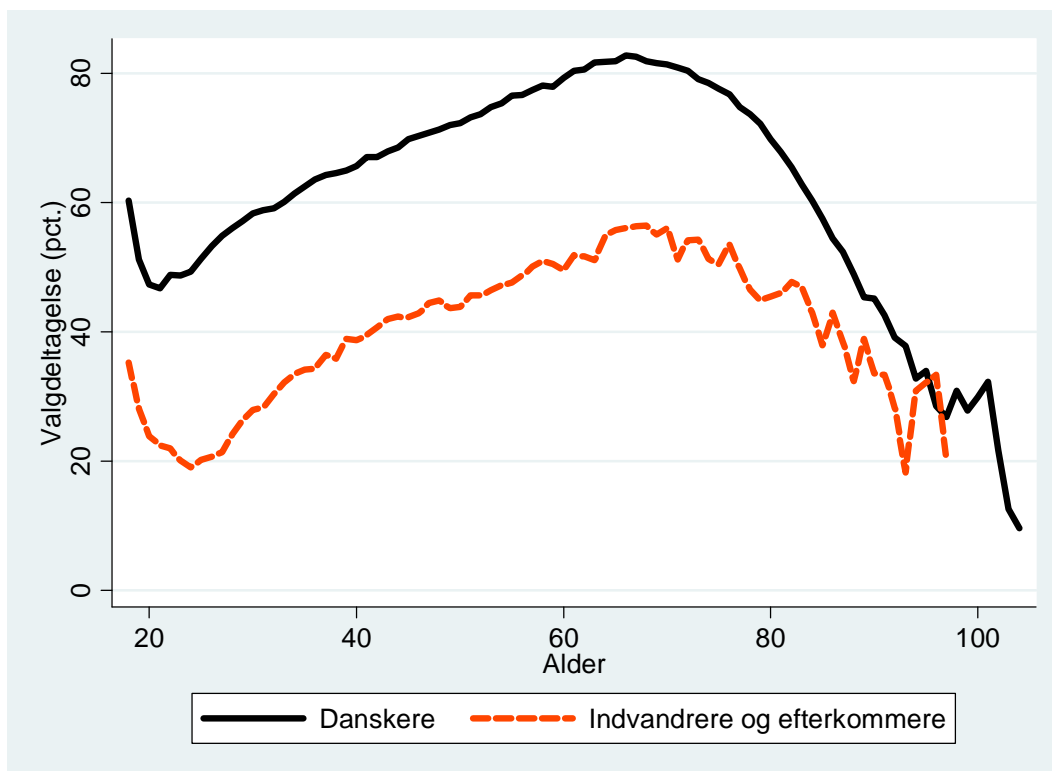

De to linjer for danskere og indvandrere samt efterkommere er stort set parallelle i hele forløbet, hvilket viser, at forskellen mellem grupperne bevares livet igennem, når vi ser bort fra de ældre over

70 år. Indvandrerne og efterkommerne indhenter altså ikke danskerne med alderen efter det lavere udgangspunkt. Det tyder på, at valgdeltagelse er en vane, som grundlægges i de første valg, man møder. Det vil sige, at får vælgeren skabt vanen, at sofaen er mere tiltrækkende end at stå i kø ved afstemningsstedet, er det en tendens, som fortsætter gennem livet. Modsat hvis vælgeren én gang er begyndt at stemme, vil hun højst sandsynlig også stemme næste gang og næste gang igen. Danskere og indvandrere samt efterkommere synes altså i store træk at have samme livsforløb, når det kommer til deres valgdeltagelse – udgangspunktet for indvandrere og efterkommere er blot ca. 25 procentpoint lavere. Figur 6.2 viser også, at den lille gruppe af indvandrere og efterkommere, som er over 70 år nærmer sig danskernes valgdeltagelse i samme aldersgrupper. Det kan skyldes forskellige familiemønstre hos indvandrere og efterkommere i forhold til danskere. Det kunne f.eks. være, at ældre indvandrere og efterkommere sjældnere bor alene sammenlignet med etnisk danske, eftersom det er velkendt at det at bo alene har en negativ påvirkning på valgdeltagelsen. En supplerende forklaring er, at vestlige indvandrere har en højere gennemsnitlig levetid end ikke-vestlige indvandrere. De forskellige mulige forklaringer vil vi se nærmere på i det videre arbejde med datamaterialet.

Resultaterne fra analyserne af valgdeltagelsen ved kommunalvalget i 2009 støtter altså konklusionen om, hvad man kunne kalde et demokratisk A- og B-hold: A-holdet, der flittigt møder frem og sætter sit kryds på valgdagen, og B-holdet, der i langt højere grad bliver på sofaen. A-holdet består af midaldrende, kvinder, højtuddannede, højeste indkomstgrupper og etnisk danske. B-holdet består af unge (19-29 årige), mænd, lavtuddannede, laveste indkomstgruppe, socialt marginaliserede og indvandrere og efterkommere.

Når vi ser på udviklingen i A- og B-holdets valgdeltagelse, er afstanden mellem dem blevet større, når vi sammenligner valgdeltagelsen fra 1997 med 2009. Figur 6.3 viser valgdeltagelse for udvalgte grupper for Århus og København i 1997 og 2009. Som det fremgår, er der sket en tilbagegang for alle grupperne. Den generelle valgdeltagelse er faldet omkring 5 procentpoint, mens mændenes og de unges er faldet henholdsvis 6- og 8 procentpoint. For de forskellige grupper af nydanskere er faldene endnu større.

Figur 6.3: Valgdeltagelsen for udvalgte grupper i 1997 og 2009 (København og Århus).

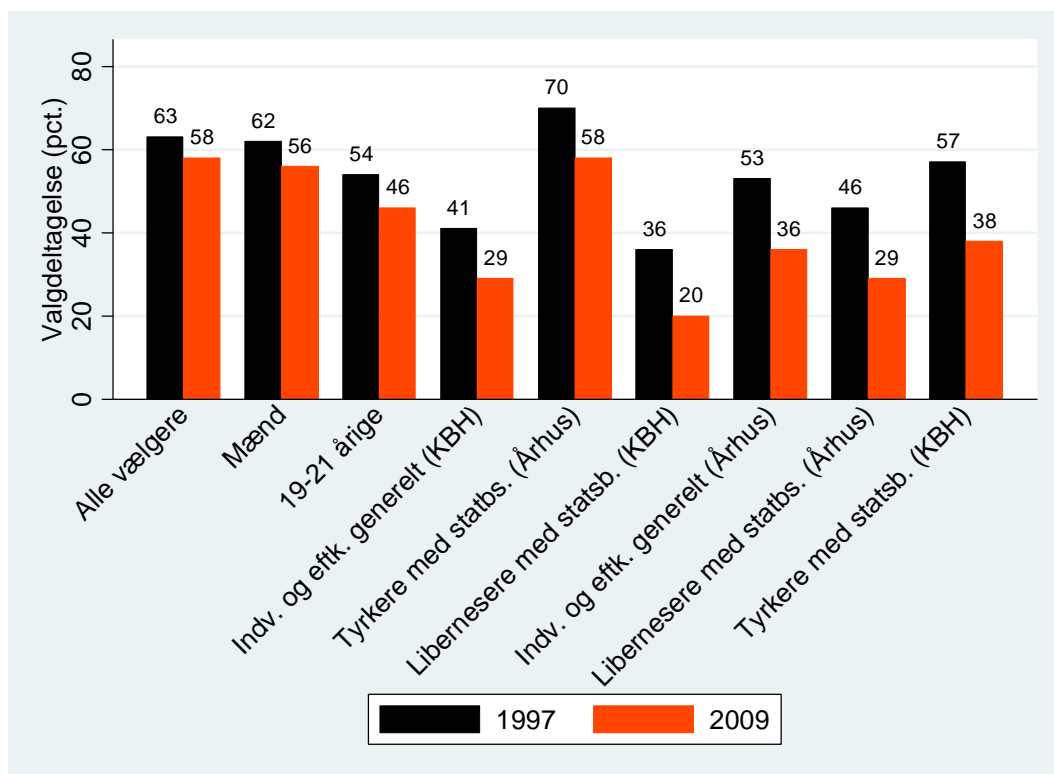

Note: Grafen er sorteret efter størrelsen på faldet i valgdeltagelsen fra 1997 til 2009. Grupperne helt til venstre er således dem, hvor deltagelsen er faldet mindst.

Analyserne har vist, at det relativt store fald i valgdeltagelse blandt indvandrere og efterkommere har et stort ansvar for den generelt faldende valgdeltagelse i København og Århus, når man sammenligner 1997 med 2009. I København var der lige frem en mindre stigning blandt de etnisk danske statsborgere. Mens der var et fald blandt nydanskere på henholdsvis 11 og 17 procentpoint i København og Århus Kommuner fra 1997 til 2009, og faldet for nogle indvandrergrupper endda er markant større.

Når vi sammenligner kommunalvalget i 1997 med kommunalvalget i 2009, er forskellen mellem A- og B-holdet som nævnt blevet markant større. Mens A-holdet næsten har holdt niveauet, er andelen af sofavælgere blandt især indvandrere og efterkommere steget markant. Man kan altså sige, at der er sket en polarisering i gruppernes valgdeltagelse. Forskellen på 1997 og 2009 tyder også på, at når valgdeltagelsen falder, sker det først for de relativt resourcesvage grupper.

En af forklaringerne på polariseringen er, at B-holdet gennem deres socialisering i forhold til det at stemme, synes at følge en negativ spiral, hvor de af deres omgangskreds bliver socialiseret til ikke

at stemme. Det modsatte gælder A-holdet, som til stadighed bliver mindet om vigtigheden af at stemme. Man kan altså frygte, at valgdeltagelsen kan falde yderligere blandt B-holdet, da den negative socialisering er blevet stærkere de seneste år.

De deskriptive analyser i denne rapport peger især på behovet for at forstå de to grupper med den laveste valgdeltagelse bedre: De unge vælgere og gruppen af indvandrere og efterkommere. For begge grupper gælder, at de ikke bare har den laveste valgdeltagelse, men også at de har en markant faldende valgdeltagelse, når vi sammenligner kommunalvalget i 1997 med 2009. Der er to overordnede teser, vi i det fremtidige arbejde vil efterprøve specielt i relation til disse to grupper.

Den første er betydningen af socialiseringen til at stemme. Socialiseringen kan tage mange former, men især kan betydningen af forældres valgdeltagelse for de unge synes at være af meget central betydning. Endvidere kan den specifikke uddannelsesretning, eller hvordan ens husstand stemmer have betydning: F.eks. har tidligere studier vist, at gifte stemmer mere end ikke gifte (Elklit et al. 2005:84). Socialiseringstesen vil vi undersøge nærmere i vores kommende arbejde med datamaterialet for både gruppen af indvandrere og efterkommere og gruppen af unge vælgere.

Den anden arbejdstese er betydningen af forskellige specifikke træk ved valget i den enkelte kommune – f.eks. om mange unge kandidater eller mange indvandrer-kandidater vil øge valgdeltagelsen blandt disse grupper. Desuden vil vi undersøge betydningen af konkurrence mellem partierne, hvor tesen er, at tætte valg mobiliserer de unge vælgere og nydanskerne, fordi der så at sige er mere på spil ved valget.

Hvis man ønsker at øge eller blot bevare valgdeltagelsen på det nuværende niveau, synes den faldende valgdeltagelse især blandt unge og nydanskere at tilskynde til, at man allerede nu overvejer forskellige måder at øge deltagelsen på. Kan man mindske omkostningerne ved at stemme og øge motivationen hertil, vil man kunne knække eller moderere den nedadgående tendens.

At mindske omkostningerne ved at stemme handler om at gøre valgdeltagelse lettere. Et initiativ, man har gennemført i f.eks. svenske kommuner, er at gøre det lettere at stemme før valget på udvalgte steder, hvor borgerne kommer i deres hverdag – f.eks. på skoler, institutioner, i borgercentre, på biblioteker eller i supermarkeder. Det er nogle steder muligt at afgive sin stemme om søndagen. Initiativer som det svenske har blandt andet også været gennemført på forsøgsbasis

ved det seneste britiske valg. Tanken er, at det politiske system/demokratiet skal møde borgeren der, hvor borgeren er.

I danske kommuner har der allerede været enkelte initiativer i den retning. Flere kommuner gør det muligt at brevstemme om lørdagen og i flere kommuner er det muligt at brevstemme på biblioteker mv. Det er afgørende at få sådanne initiativer evalueret og, hvis de er succesfulde og der er politisk vilje hertil, at udbrede dem til resten af landet. Initiativer som disse kræver dog også, at der sker en kulturændring, hvor det at stemme før valget bliver en mere normaliseret mulighed og ikke kun noget, man gør hvis man er forhindret på valgdagen. Jævnfør f.eks. i Sverige hvor man taler om "förtidsrösta" i stedet for det at "brevstemme". 22 pct. af svenskerne förtidsröstade ved rigdagsvalget i 2006, mens under 5 pct. af danskerne brevstemte ved det seneste Folketingsvalg.

En supplerende tilgang til at lette omkostningerne ved at stemme er at gøre politisk information lettere tilgængelig for borgerne. Danmark har allerede en god tradition for public service gennem de traditionelle nyhedskanaler, mens vi halter noget bagefter i forhold til at møde f.eks. de unge på internettet og andre steder, hvor man nå dem, der ikke traditionelt er politisk interesserede. En mulighed, der er eksperimenteret med i udlandet (bl.a. USA), er at sende informationspjecer eller et postkort, der minder borgerne om at stemme, til stemmeberettigedes privatadresser. Sådant information kunne også sendes elektronisk. Forsøg har vist gode resultater i USA, men har ikke været undersøgt systematisk i Danmark. En start kunne være et kontrolleret forsøg, hvor en tilfældig gruppe af førstegangsvælgere ud over valgkortet også modtager en pjeces, der informerer mere indgående om valget. En efterfølgende sammenligning af valgdeltagelsen mellem de pågældende førstegangsvælgere og en tilsvarende gruppe, som ikke har modtaget pjeces, vil give viden om, hvordan sådanne tiltage vil kunne øge valgdeltagelsen. Man kunne overveje lignende forsøg for indvandrere og efterkommere. Hvis man ved sådanne tiltage kan øge deltagelsen blandt de unge, kan man gøre valgdeltagelsen til en vane og dermed øge den i mange år fremover.

At øge motivationen til at stemme handler delvist om oplysning og delvist om politisk socialisering. I flere lande har man f.eks. finansieret partipolitisk uafhængige grupper, der specifikt søger at øge motivationen til at stemme blandt grupper med lav deltagelse som f.eks. unge og minoriteter. Det sker blandt andet gennem oplæg på uddannelsesinstitutioner og frivillige, der møder borgerne i deres nærmiljø. Hvad angår den tidlige primære socialisering, tyder denne undersøgelse på, at vi pt. ikke i tilstrækkelig grad er i stand til at bryde den negative socialisering fra forældrene hos grupper,

der stemmer lidt. Uagtet at der allerede gøres meget, vil det være oplagte at fokusere yderligere i f.eks. folkeskolen (generelt) samt i ungdomsuddannelser i forbindelse med specifikke valg. Uddannelsessystemet er det mest oplagte sted, man kan motivere unge, der ikke har en naturlig motivation til at stemme hjemmefra.

Endelig har de politiske partier et stort ansvar og et stort incitament. F.eks. burde den lave valgdeltagelse blandt unge samt indvandrere og efterkommere være af stor interesse for de politiske partier, som med deres opstilling af kandidater og deres opsøgende valgkamp har en stor interesse i at mobilisere disse sofavælgere. Om ikke andet kan det give et spinkelt håb for fremtiden, at det identificerede – og stadig større – demokratiske B-hold i stigende grad er et uopdyrket marked, der indeholder mange potentielle vælgere for partierne. Hvis udviklingen fortsætter, vil det være rationelt for partierne at flytte en stadig større del af deres kampagneindsats til at mobilisere valgmæssigt udsatte grupper, hvilket forhåbentlig kan være med til at bremse tendensen.

At motivere alle borgere til at stemme er vigtigt i et samfundsmæssigt perspektiv, da det at vi stemmer, indebærer en accept af demokratiet og derfor også af de fælles beslutninger, der træffes. Er der grupper, der melder sig ud af demokratiet, risikerer vi, at de demokratiske beslutninger opfattes som illegitime. Demokratisk integration er således et af de vigtigste elementer for at sikre samfundets sammenhængskraft.

## Referencer

- Beetham, D. (1991) *The Legitimation of Power*. Basingstoke: Macmillan.
- Bernstein, R., Chadha, A. & Montjoy, R. (2001) Overreporting voting – why it happens and why it matters, *Public Opinion Quarterly* 65(1): 22-44.
- Bhatti, Y. & Hansen, K. M. (2009) Valg til Europa-Parlamentet, Working paper no. 2, Department of Political Science, University of Copenhagen.
- Bhatti, Y. & Hansen, K. M. (2010) Leaving the nest and the social act of voting. Revisiting the relationship between age and turnout among first-time voters. Upubliceret arbejdspaper.
- Blom-Hansen, J., Monkerud, L.C. & Sørensen, R. (2006) Do parties matter for local revenue policies? A comparison of Denmark and Norway, *European Journal of Political Research*, vol. 45(3): 445-465.
- Buch, R. & Elklit, J. (2007) (red.). *Nye kommunalvalg? Kontinuitet og forandring ved valget i 2005*, Odense: Syddansk Universitetsforlag.
- Elklit, J., Møller, B., Svensson, P. & Togeby, L. (2000) *Hvem stemmer - og hvem stemmer ikke? En analyse af valgdeltagelsen i København og Århus ved kommunalbestyrelsesvalgene i 1997*, Århus: Magtudredningen.
- Elklit, J., Møller, B., Svensson, P. & Togeby, L. (2003) Hovedresultater fra den registerbaserede undersøgelse af valgdeltagelsen ved Kommunalvalget i 2001, arbejdspapir, januar 2003.
- Elklit, J., Møller, B., Svensson, P. & Togeby, L. (2005) *Gensyn med Sofavælgerne. Valgdeltagelse i Danmark*, Århus: Aarhus Universitetsforlag.
- Elklit, J., Svensson, P. & Togeby, L. (2005b) *Why is Voter Turnout not Declining in Denmark?* Paper præsenteret ved Annual Meeting of the American Political Science Association, Washington DC, 1.-4. september.
- Elklit, J., Svensson, P. & Togeby, L. (2007) "Valgdeltagelse", pp. 81-98 i Buch, R. & Elklit, J. (red.), *Nye kommunalvalg? Kontinuitet og forandring ved valget i 2005*, Odense: Syddansk Universitetsforlag.
- Elklit, J. & Togeby, L. (2009) "Where Turnout Holds Firm: The Scandinavian Exceptions", pp. 83-105 i DeBardeleben, J., Pammett, J.H. (red.), *Activating the Citizen: Dilemmas of Citizen Participation in Europe and Canada*, Macmillan.
- Fieldhouse, E., Tranmer, M. & Russell, A. (2007) Something about young people or something about elections? Electoral participation of young people in Europe: Evidence from a

- multilevel analysis of the European Social Survey, *European Journal of Political Research* 46(6): 797-822.
- Franklin, M. (2004) *Voter Turnout and the Dynamics of Electoral Competition in Established Democracies Since 1945*, New York: Cambridge University Press.
- Karp, J. & Brockington, D. (2005) Social desirability and response validity: A comparative analysis of overreporting voter turnout in five countries, *Journal of Politics* 67(2): 825-840.
- Københavns Kommune (2005) Valgdeltagelse ved valget til Borgerrepræsentationen. November 2001. Orientering fra Københavns Kommunes Statistiske Kontor. Nr. 10. 10. november 2005. København: Københavns Kommune.
- Lijphart, A. (1997) Unequal Participation: Democracy's Unresolved Dilemma, *American Political Science Review*, 91(1):1-14.
- Martikainen, P., Martikainen, T. & Wass, H. (2005) The effect of socioeconomic factors on voter turnout in Finland: A register-based study of 2.9 million voters, *European Journal of Political Research* 44(5): 645-669.
- Mouritzen, Poul Erik (2003): "Kommunestyret i Danmark - bæredygtighed og demokrati", in Mouritzen, Poul Erik and Ulrik Kjær (eds.): *Kommunestørrelse og demokrati*, Odense, Denmark: Syddansk Universitetsforlag
- Plutzer, E. (2002) Becoming a habitual voter: Inertia, resources, and growth in young adulthood, *American Political Science Review* 96(1): 41-56.
- Togeby, L. (1999) Migrants at the Polls. An Analysis of Immigrant and Refugee Participation in Danish Local Elections, *Journal of Ethnic and Migration Studies* 25(4): 665-684.
- Togeby, L. (2008) The Political Representation of Ethnic Minorities. Denmark as a Deviant Case, *Party Politics* 14(3): 325-343.
- Verba, S. & Norman, N. (1972) *Participation in America: Political Democracy and Social Equality*. Chicago: The University of Chicago Press.
- Århus Kommune (2005) Analyse af valgdeltagelsen ved kommunalvalget den 20. november 2001 i Århus Kommune. Århus: Århus Kommune.



## **Bilag 1 - Om projektet**

### **B1.1: Projektets organisering**

Med udgangspunkt i en tidligere projektbeskrivelse af professor Lise Tøgeby udfærdigede professor Kasper Møller Hansen og Yosef Bhatti fra Institut for Statskundskab, Københavns Universitet, i sommeren 2009 en projektbeskrivelse om muligheden for at afdække de danske vælgers valgdeltagelse ved kommunalvalget 2009. Projektbeskrivelsen blev forelagt Integrationsministeriet, som godkendte den efter nogle præciseringer. Projektledelse varetog fuldmægtig, cand.scient.pol. Mette Kjærgaard Thomsen fra Integrationsministeriet. Desuden deltog Indenrigs- og sundhedsministeriet i projektet.

Projektet var en gentagelse af lignende projekter fra kommunalvalget i 1997 (København og Århus kommuner) og det kombinerede kommunal- og folketingsvalg i 2001. Datafilen fra 1997 var tilgængelig for dette projekt via Dansk Data Arkiv, mens Danmarks Statistik ikke havde bevaret data fra 2001.

### **B1.2: Dataindsamling**

Den 29. oktober 2009 blev der sendt et brev til alle landets 98 borgmestre med tilbud om at deltage i projektet. Brevet var underskrevet af daværende social- og indenrigsminister Karen Ellemann.

52 kommuner svarede positivt tilbage på at deltage, hvilket indebar at kommunerne manuelt skulle indtastes afstemningssteder uden elektroniske valglister. De valgsteder, som anvendte elektroniske valglister, kunne blot fremsende en kopi af denne. Indtastningen af papirvalglisterne foregik i en indtastningsskabelon udviklet af KMD, hvor alle de stemmeberettigede figurerede. Dvs., at alle vælgere stod opført med et "1" for at "har stemt", hvilket manuelt skulle ændres til et "0", hvis de ikke havde stemt. Det var dog muligt at ændre denne "default"-værdi i den enkelte kommune, hvis dette syntes hensigtsmæssigt. Det var også muligt at markere de vælgere, som var blevet slettet fra valglisten i de sidste dage før valget, men denne oplysning fik kommunerne ikke. Udtrækket af stemmeberettigede skete efter valgdagen for at få fuld overensstemmelse med den faktiske valgliste. Der forekommer dog stadig små afvigelser i antallet af stemmeberettigede og dermed også antal afgivne stemmer mellem den faktiske valgliste og indtastningsskabelonen. Dette skyldes f.eks. vælgere, som var døde eller fraflyttet kommunen meget tæt på valgdagen, og som derfor ikke burde figurere blandt de stemmeberettigede. Desuden kan der være vælgere, som er flyttet til kommunen

og derfor burde have været blandt de stemmeberettigede. KMD anser dette til at være ca. 100 vælgere på landsplan.

Det var også muligt at opdele indtastningsskabelonen i flere Excel-ark, så flere kunne taste valglisterne ind samtidigt. Problemet med denne procedure var, at det så blev muligt at taste andre værdier end "0" og "1" ind i felterne. Dette bevirkede dog kun fejl i data i Aalborg Kommune, hvor tre vælgere havde fået tildelt et "0", en vælger et "10" og en vælger et "100". Disse fem vælgere i Aalborg Kommune blev alle rettet til et "0".

Indtastningsskabelonen blev leveret via mail og USB-nøgler til kommunerne umiddelbart efter valget med en frist for datalevering hhv. den 25. november for kommuner, der anvendte papirvalglistes og den 8. december for kommuner, som anvendte elektroniske valglistes. Der viste sig visse problemer med at sende indtastningsskabelonerne til kommunerne, da skabelonerne ikke kunne komme igennem flere af kommunernes firewalls, hvilket betød, at de måtte eftersendes pr. USB-nøgle. Integrationsministeriet stod for kontakten med kommunerne og arbejdet med at modtage og rykke for svar.

I forbindelse med analyser af de afidentificerede data blev der også fundet 13 vælgere, som havde stemmeret i to kommuner. Fire af disse vælgere stemte og en enkelte stemte to gange. I analyserne er disse 13 vælgere fjernet.

I alt 44 kommuner leverede data til undersøgelsen. Disse data er blevet efterkontrolleret for, om valgdeltagelse, antal afgivne stemmer og antal stemmeberettigede stemmer overens på kommuneniveau. Hvis afvigelsen på kommuneniveau umiddelbart virkede misvisende, er afvigelserne undersøgt på afstemningsstedniveau.

Tabel B1.1 viser en oversigt over deltagende kommuner, samt afvigelser i valgdeltagelse, antal afgivne stemmer og stemmeberettigede.

Som det fremgår af tabel B1.1, er der små afvigelser i næsten alle kommuner. Disse kan først og fremmest relateres til simple indtastningsfejl, men da afvigelserne også er til stede blandt de kommuner, der kun anvender elektroniske valglistes, synes fejlen også at ligge i nogle små forskydninger i indtastningsskabelonen, som f.eks. kan skyldes dødsfald, til- og fraflyttere. Tallene

synes langt at overstige KMDs skøn om at dette problem ikke ville vedrøre mere end ca. 100 vælgere på landsplan.

Afvielserne er stadig væk meget små, og det antages, at der ikke forekommer systematisk fejl i dataene, idet det ikke var muligt at identificere bestemte vælgere under håndteringen af registreringen af vælgerne. Da afvielserne er små og tilfældige, vil det ikke påvirke analyserne eller konklusionerne i undersøgelsen.

Tabel B1.1: Deltagende kommuner og afvigelser fra den officielle valgdeltagelse (2009).

Kommune	Officiel valgdeltagelse i pct. (afgivne stemmer/ stemmeberettigede)	Valgdeltagelse i undersøgelsen (afgivne stemmer/ stemmeberettigede)	Afvigelse i pct.-point (afvigelser i afgivne stemmer / afvigelser i stemmeberettigede)
København (101)	54,42 (232.906/427.940)	54,48 (232.333/426.418)	0,06 (-573/-1.522)
Frederiksberg (147)	64,23 (50.686/78.915)	64,20 (50.663/78.915)	-0,03 (-23/0)
Brøndby (153)	58,17 (15.252/26.221)	58,13 (15.250/26.233)	-0,04 (-2/12)
Gladsaxe (159)	62,72 (30.490/48.609)	62,74 (30.586/48.751)	0,02 (96/142)
Glostrup (161)	60,60 (10.198/16.828)	60,59 (10.203/16.839)	-0,01 (5/11)
Herlev (163)	63,61 (13.105/20.603)	63,60 (13.108/20.609)	-0,01 (3/6)
Høje-Taastrup (169)	64,48 (23.273/36.094)	64,56 (23.285/36.066)	0,08 (12/-28)
Vallensbæk (187)	69,99 (7.314/10.450)	70,00 (7.315/10.450)	0,01 (1/0)
Fredensborg (210)	67,80 (19.942/29.415)	67,99 (19.998/29.412)	0,19 (56/-3)
Helsingør (217)	67,37 (31.682/47.024)	67,37 (31.682/47.030)	0,00 (0/6)
Hørsholm (223)	72,00 (13.367/18.566)	72,24 (13.420/18.576)	0,24 (53/10)
Rudersdal (230)	71,05 (28.815/40.555)	71,12 (25.417/35.738)	0,07 (-3.398/-4.817)
Egedal (240)	73,70 (22.248/30.189)	73,79 (22.277/30.189)	0,09 (29/0)
Halsnæs (260)	64,50 (15.670/24.296)	64,54 (15.676/24.289)	0,04 (6/-7)
Roskilde (265)	67,70 (42.270/62.436)	67,71 (42.272/62.434)	0,01 (2/-2)
Solrød (269)	68,03 (10.544/15.500)	68,00 (10.541/15.501)	-0,03 (-3/1)
Holbæk (316)	66,71 (35.301/52.919)	66,75 (35.325/52.924)	0,04 (24/5)
Faxe (320)	67,56 (18.290/27.074)	67,43 (18.261/27.082)	-0,13 (-29/8)
Stevns (336)	70,97 (12.140/17.105)	70,88 (12.153/17.146)	-0,09 (13/41)
Næstved (370)	64,52 (40.456/62.706)	64,52 (40.456/62.706)	0,00 (0/0)
Middelfart (410)	69,25 (19.837/28.646)	69,25 (19.837/28.647)	0,00 (0/1)
Assens (420)	69,36 (22.112/31.878)	69,40 (22.128/31.883)	0,04 (16/5)
Faaborg-Midtfyn (430)	72,98 (29.254/40.084)	72,95 (29.243/40.088)	-0,03 (-11/4)
Nyborg (450)	73,01	73,04	0,03

	(17.993/24.644)	(18.006/24.651)	(13/7)
Odense (461)	65,78 (97.947/148.899)	63,46 (94.475/148.885)	-2,32 (-3.472/-14)
Svendborg (479)	70,34 (32.472/46.166)	70,31 (32.484/46.199)	-0,03 (12/33)
Nordfyns (480)	71,22 (16.093/22.597)	71,27 (16.107/22.601)	0,05 (14/4)
Billund (530)	67,74 (13.472/19.889)	67,22 (13.360/19.876)	-0,52 (-112/-13)
Esbjerg (561)	61,28 (54.609/89.115)	59,42 (13.741/23.124)	-1,86 (-40.868/-65.991)
Fanø (563)	81,12 (2.093/2.580)	81,06 (2.093/2.582)	-0,06 (0/2)
Horsens (615)	62,31 (39.201/62.917)	62,31 (39.208/62.920)	0,00 (7/3)
Holstebro (661)	75,47 (32.868/43.551)	75,28 (32.798/43.567)	-0,19 (-70/16)
Syddjurs (706)	67,88 (21.559/31.759)	67,92 (21.560/31.745)	0,04 (1/-14)
Norrdjurs (707)	66,21 (19.860/29.995)	66,17 (19.753/29.854)	-0,04 -107/-141
Randers (730)	65,07 (47.772/73.413)	65,48 (48.061/73.403)	0,41 (289/-10)
Silkeborg (740)	68,55 (45.605/66.525)	68,53 (45.611/66.554)	-0,02 (6/29)
Århus (751)	63,66 (155.178/243.776)	64,01 (136.242/212.860)	0,35 (-18.936/-30.916)
Ikast-Brande (756)	71,44 (21.664/30.324)	71,46 (21.673/30.330)	0,02 (9/6)
Hedensted (766)	71,13 (24.239/34.076)	71,21 (24.267/34.076)	0,08 (28/0)
Brønderslev (810)	70,14 (19.139/27.287)	70,11 (19.142/27.302)	-0,03 (3/15)
Vesthimmerlands (820)	69,54 (20.243/29.111)	69,64 (20.281/29.124)	0,10 (38/13)
Mariagerfjord (846)	68,20 (22.347/32.768)	68,22 (22.354/32.768)	0,02 (7/0)
Jammerbugt (849)	70,98 (21.151/29.798)	70,96 (21.151/29.809)	-0,02 (0/11)
Aalborg (851)	60,31 (94.484/156.662)	60,39 94.578/156.604	0,08 (94/-58)
I alt	63,92 (1.471.923/2.302.850)	64,12 (1.498.374/2.336.760)	0,2 (26.451/33.910)
I alt for hele Danmark	65,82 (4.283.392/ 2.819.127)		

Bemærk: Den officielle valgstatistik er hentet fra KMD-valg.dk, samt Danmarks Statistiks Statistiske efterretninger 2010:4 - Valgene til kommunalbestyrelser og regionsråd 17. november 2009. Parentesen efter kommunenavn er kommunenr. Valgdeltagelsen bygger på kommunernes indtastning efter korrektionerne i teksten.

Albertslund, Lemvig, Slagelse, Vordingborg, Kalundborg, Aabenraa, Rødovre og Fredericia kommuner havde oprindeligt også tilmeldt sig undersøgelsen, men de havde desværre ikke mulighed for at indtaste valgdata før tidsfristen.

Enkelte kommuner har større afvigelser og disse behandles nedenfor.

#### *Rudersdal Kommune (nr. 230)*

Distrikt 2 (Toftevang - Toftevangskolen) var registeret, som om ingen stemte. Rudersdal har elektroniske valglister, så der må altså være sket en fejl på listen på dette valgsted eller en fejl hos KMD ved behandling af filen. Valgstedet havde en valgdeltagelse 71,7 pct. (3.455/4.818) og var således umiddelbart et gennemsnitligt valgsted i kommunen. Så eksklusionen af dette fra undersøgelsen burde hverken påvirke de overordnede tabeller eller konklusioner.

#### *Esbjerg Kommune (nr. 561)*

Esbjerg Kommune deltager kun med fire valgsteder (nr. 1, 2, 25 og 28 – Områdecetret Strandby, Esbjerg Rådhus, Bramming Kultur- og Fritidscenter og Ribe-Hallen), som alle havde elektroniske valglister. På disse fire valgsteder er der i alt 23.124 stemmeberettigede med i undersøgelsen med en valgdeltagelse på 59,4 pct.. I Esbjerg kommune er der i alt 89.115 stemmeberettigede og der var en valgdeltagelse på 61,3 pct. (jf. KMD-valg.dk). De inkluderede valgsteder er relative store og centralt placeret i forhold til de største byer i kommunen. Vi kan altså ikke antage, at undersøgelsen er fuldt repræsentativ for hele Esbjerg Kommune, da f.eks. områder udenfor byerne er dækket dårligt.

#### *Odense Kommune (nr. 461)*

På valgsted nr. 4 – Munkebjergskolen – brød den elektroniske valgliste i løbet af formiddagen sammen, og man overgik til papirudgaven. Det har ikke været muligt at genskabe den elektroniske registrering af vælgerne. Det er i alt 7.884 stemmeberettigede på dette valgsted og der var en valgdeltagelse på 61,2 pct. – dvs., at 4.882 ud af de 7.884 vælgere stemte. I undersøgelse er der 7.883 stemmeberettigede med fra dette valgsted, men kun med en valgdeltagelse på 45,2 pct. Der er altså 3.562 vælgere, der i undersøgelsen er registreret til at stemme, mens det reelle tal er 4.882. Vi har altså  $4.882 - 3.562 = 1.160$  vælgere, som i undersøgelsen fejlagtigt er placeret som sofavælgere. Ud af de i alt 148.899 stemmeberettigede i Odense Kommune er fejlen så lille, at den er uden

betydning for resultaterne, men det er selvfølgelig ikke muligt at lave selvstændige analyser for dette valgsted.

#### *Århus Kommune (nr. 751)*

Stemmeberettigede fra seks valgsteder mangler i Århus Kommune. Disse valgsteder er nr. 18, 47, 48, 53, 63, 68 – Bjørnhøjcentret, Center-10 (Frydenlund), Hasselager Hallen, Lystrup Skole, Virupskolen, Vorrevangskolen. Det skyldes, at valglisterne ved indtastningstidspunktet var blevet væk i kommunen. Det svarer til 30.955 stemmeberettigede (jf. den officielle valgstatistik), som ikke er en del af undersøgelsen ud af de i alt 243.776 stemmeberettigede i Århus Kommune. Der er i alt 212.860 stemmeberettigede med fra Århus i undersøgelsen - forskellen mellem  $212.860 + 30.955 - 243.776 = 39$  stemmeberettigede skyldes vælgere, der blev tilføjet/fjernet fra papirvalglisterne, efter at KMD havde udtrukket indtastningsskabelonen. Valgdeltagelsen for de seks manglende distrikter var 55,90 (63); 59,04 (53); 60,81 (68); 65,80 (47); 66,27 (18) og 74,35 (48) (afstemningssted i parentes.). De 45 afstemningssteder i Århus Kommune fordeler sig med en valgdeltagelse fra 42,86 til 76,36 pct. Valgdeltagelse blandt de 212.860 stemmeberettigede i undersøgelsen var 64,01 mens den for hele Århus Kommune var 63,66 (jf. KMD-valg.dk). Vi forventer ikke, at disse minimale forskelle påvirker konklusionerne på de deskriptive analyser og slet ikke korrelationsanalyser (regression mv.).

#### *Københavns Kommune (nr. 101)*

I distrikt 49 (Engskolen - 9. Vesterbro) mangler valglisten fra bord 3, og det har ikke været muligt at skaffe den. Dette giver en afvigelse på 1.514 vælgere. Disse 1.514 vælgere er derfor ikke med i undersøgelsen, men da bordtildeling foregår tilfældigt, og da det pågældende bord samtidigt kun udgør 1.514 af 427.940 vælgere, vil udeladelsen ikke påvirke resultaterne i denne undersøgelse. Fejlen skyldes sandsynligvis, at valglisten er blevet arkiveret forkert i forbindelse med fintællingen i Svanemøllehallen.

### **B1.3: Elektroniske valglister**

Tabel B1.2 viser en oversigt over de deltagende kommuner, der anvendte elektroniske valglister, og hvor der dermed ikke var risiko for indtastningsfejl. Som de fremgår, anvendte 24 pct. af de vælgere, der deltog i undersøgelsen, en elektronisk valgliste.

Tabel B1.2: Andelen af deltagende kommuner med elektroniske valglister (2009).

	Pct.	N
Københavns Kommune	31	426.418
Frederiksberg Kommune	49	78.915
Brøndby Kommune	52	26.233
Gladsaxe Kommune	0	48.751
Glostrup Kommune	61	16.839
Herlev Kommune	0	20.609
Høje-Taastrup Kommune	0	36.066
Vallensbæk Kommune	100	10.450
Fredensborg Kommune	0	29.412
Helsingør Kommune	0	47.030
Hørsholm Kommune	0	18.576
Rudersdal Kommune	100	35.738
Egedal Kommune	0	30.189
Halsnæs Kommune	100	24.289
Roskilde Kommune	0	62.434
Solrød Kommune	92	15.501
Holbæk Kommune	44	52.924
Faxe Kommune	42	27.082
Stevns Kommune	0	17.146
Næstved Kommune	0	62.706
Middelfart Kommune	0	28.647
Assens Kommune	0	31.883
Faaborg-Midtfyn Kommune	46	40.088
Nyborg Kommune	0	24.651
Odense Kommune	92	148.885
Svendborg Kommune	0	46.199
Nordfyns Kommune	0	22.601
Billund Kommune	42	19.876
Esbjerg Kommune	100	23.124
Fanø Kommune	0	2.582
Horsens Kommune	0	62.920
Holstebro Kommune	0	43.567
Syddjurs Kommune	100	31.745
Norrdjurs Kommune	100	29.854
Randers Kommune	0	73.403
Silkeborg Kommune	0	66.554
Århus Kommune	0	212.860
Ikast-Brande Kommune	0	30.330
Hedensted Kommune	0	34.076
Brønderslev Kommune	0	27.302
Vesthimmerlands Kommune	0	29.124
Mariagerfjord Kommune	0	32.768
Jammerbugt Kommune	0	29.809
Aalborg Kommune	0	156.604
I alt	24	2.336.760



## Bilag 2 - Metodisk appendiks

De forventede procenter er et mål for, hvor stor valgdeltagelse man vil forvente ud fra den pågældende gruppes øvrige centrale socio-demografiske karakteristika. Procenterne dannes ud fra en logistisk regression, der forudsiger valgdeltagelsen ud fra en række socio-demokratiske variabler. Procenterne er nærmere specifikt den gennemsnitlige forudsagte værdi for de individer, der udgør den pågældende gruppe. Hvis f.eks. vi undersøger gruppen af 18-årige vælgere, vil deres forventede værdi være gennemsnittet af de forudsagte sandsynligheder for alle 18-årige i undersøgelsen.

Den logistiske regression er i udgangspunktet specificeret med følgende uafhængige variabler: Alder (11 kategorier), køn (dummy variabel), uddannelse (5 kategorier), indkomst (11 kategorier), social marginalisering (dummy variabel, hvor de kategorier der er vist i tabel 2.5 er kodet 1), oprindelsesland (dummy variabel, hvor personer med oprindelsesland i nye EU lande og ikke-vestlige lande er kodet 1) samt statsborgerskab (dummy, hvor alle ikke-danske statsborgere er kodet 1). I en given tabel er den variabel, der undersøges i tabellen, naturligvis taget ud af den logistiske regression for netop at fremhæve dens effekt, som vil være forskellen mellem den forventede procent og den faktiske valgdeltagelse. Når vi undersøger oprindelsesland og statsborgerskab, tages begge variabler ud, da vi oftest analyserer variablerne sammen. I alle tabeller fremgår det i tabelkommentarerne, præcist hvordan den logistiske regression, der ligger bag den forventede procent, er beregnet.

Den logistiske regression tager udgangspunkt i de ikke-missing respondenter, der er til den variabel, der undersøges. Undersøges f.eks. uddannelse, ekskluderes de respondenter, hvor der i materialet ikke findes valide informationer om deres uddannelsesniveau. Dettes gøres for at sikre, at der er det samme antal respondenter i den faktiske valgdeltagelse såvel som ved beregning af de forventede procenter. I de tilfælde, hvor en undergruppe undersøges, indgår kun denne undergruppe i beregningerne. Dvs., at når vi i tabel 3.5 kun undersøger indvandrere og efterkommere, er den forventede procent udelukkende dannet på baggrund af en logistisk regression med respondenter i denne gruppe. Den forventede procent er således en måde at sammenligne, hvor udsat de forskellige undergrupper er i en given tabel ved hjælp af gruppernes øvrige (relative) socio-demografiske karakteristika.

Missing værdier er inden den logistiske regression imputeret (deterministisk) ved hjælp af impute-funktionen i STATA 10. Dette sikrer, at resultaterne ikke er påvirket af ikke-tilfældighed i missing værdier i de inkluderede variabler og at antallet af respondenter altid er præcist det samme som for den faktiske valgdeltagelse (der ikke indeholder imputerede værdier). Imputeringen er sket sekventielt i den rækkefølge, variablerne er nævnt ovenfor. Det skal bemærkes, at vi kun imputerer variablerne til brug i benchmarket. De faktiske procenter indeholder således på intet tidspunkt imputerede værdier, men kun faktiske vælgere (rent praktisk gøres dette ved at have en imputeret og en ikke-imputeret version af de centrale variabler).

Det skal understreges, at man ikke kan tolke forskelle mellem den faktiske valgdeltagelse og forventede procenter som et bevis på kausalitet. Den forventede procent er en indikator på, hvor "udsat" en given gruppe er, hvad angår dens øvrige centrale socio-demografiske karakteristika (de karakteristika der er beskrevet ovenfor). Vi vil i det kommende arbejde med datamaterialet analysere danne mere uddybende kausalmodeller for forskellige gruppers deltagelse for at kunne give nogle mere præcise bud på, hvilke faktorer man bør fokusere på, hvis man vil øge valgdeltagelsen.

Der er anvendt forskellige registrere fra Danmarks Statistik (DST). Tabel B1.3 angiver en oversigt over de variabler fra Danmarks Statistik, der er anvendt i rapporten, samt hvilken dato informationerne i de enkelte variabler er fra. I de fleste tilfælde er variablerne fra DST fra 1/1-2009, men i enkelte tilfælde er de ældre, idet f.eks. indkomst først bliver opgjort med nogen forsinkelse. Udover variablerne fra DST er stemmeafgivning som kodet af kommunerne (se bilag 1). Køns- og aldersvariablene er via det anonymiserede CPR-nummer, så disse variabler er informationerne fra, da valgkortet blev udsendt.

Tabel B2.1: variabler fra Danmarks Statistik anvendt i rapporten

Variabel i rapporten	Variabelnavn hos DST	Variablens dato (primo året hvis ikke angivet)
Indkomst	PERINDKIALT	2007
Uddannelse	HFUDD	2009
Socialgruppe/social marg.	SOCSTIL1+RASNOVPRI0	2007 (ultimo nov.)
Indvandrerstype (danskere, indvandrere og efterkommere)	IETYPE	2009
Statsborgerskab	STATKODE	2009
Herkomst/oprindelsesland	IELAND	2009
Opholdstid/indvandringsdato	INDDTO	2009

### **Bilag 3 - Deskriptive tabeller opdelt på de enkelte kommuner**

Dette bilag 3 indeholder deskriptive tabeller for de enkelte kommuner, som man kan bruge til at komme dybere ned i tallene for en specifik kommune. For hver kommune er følgende tabeller angivet: Valgdeltagelse opdelt på aldersgrupper, valgdeltagelse opdelt på køn, valgdeltagelse opdelt på uddannelse, valgdeltagelse opdelt på personlig indkomst, valgdeltagelse opdelt efter primær beskæftigelse for udvalgte grupper, valgdeltagelse for etnisk danske, indvandrere og efterkommere efter statsborgerskab, valgdeltagelse opdelt på oprindelsesland og statsborgerskab samt valgdeltagelse opdelt på oprindelsesland (hovedkoder) og statsborgerskab. Endelig er der for hver kommune en figur, der visualiserer sammenhængen mellem alder og valgdeltagelsen, opdelt på køn.

For alle kommuner er der kun angivet de faktiske procenter for de karakteristika, som minimum 20 vælgere i kommunen deler. Det skyldes – som nævnt i indledningen – anonymitetshensyn samt det faktum, at tilfældigheder kan spille en stor rolle i mindre grupper. Det betyder naturligvis, at der vil være flere grupper tilgængelige for de største kommuner (f.eks. København) i forhold til de mindste kommuner (f.eks. Fanø).

Alle faktiske procenter for valgdeltagelsen er angivet i en kolonne under overskriften ”Pct.”. Under ”Fv. pct.” er den forventede procent. I dette bilag er den forventede procent udregnet på baggrund af en logistisk regression, der medtager alle respondenter i hele landet med gyldige informationer på en given variabel. Eksempelvis angiver den forventede værdi i den første tabel nedenfor, tabel B3.101.1, hvor meget man ville forvente at en given alderskategori stemte i København, ud fra hvordan en gruppe med de samme socio-demografiske karakteristika – her køn, uddannelse, indkomst, socialgruppe, oprindelsesland og statsborgerskab - ville stemme i hele landet. Det skal understreges, at den variabel, der undersøges i en given tabel, altid ekskluderes. Undersøger vi alder, indgår alder ikke i regressionen for beregning af den forventede procent. Den forventede procent for en 18-årig i København sammenligner *ikke* med 18-årige i andre byer, men med folk i alle aldre over hele landet, der har de samme øvrige socio-demografiske karakteristika (for tværkommunale sammenligninger af specifikke grupper henviser vi i stedet til benchmark-kapitlet, kapitel 5).

### B3.101 København (nr. 101)

#### B3.101.1: Valgdeltagelse opdelt på aldersgrupper.

	Pct.	Fv. pct.	N
18 år	48,3	49,3	4.125
19-21 år	43,4	51,4	22.683
22-29 år	48,0	58,7	98.133
30-39 år	53,5	64,8	104.480
40-49 år	55,7	62,9	67.612
50-59 år	61,9	63,2	50.450
60-69 år	67,2	63,4	41.666
70-79 år	62,8	62,6	20.654
80-89 år	49,6	63,0	12.992
90-99 år	32,9	61,2	3.521
100- år	21,6	68,1	102

#### B3.101.2: Valgdeltagelse opdelt på køn.

	Pct.	Fv. pct.	N
Kvinde	55,8	59,8	217.146
Mand	53,2	59,6	209.272

Figur B101.1: Valgdeltagelse fordelt på køn og alder.

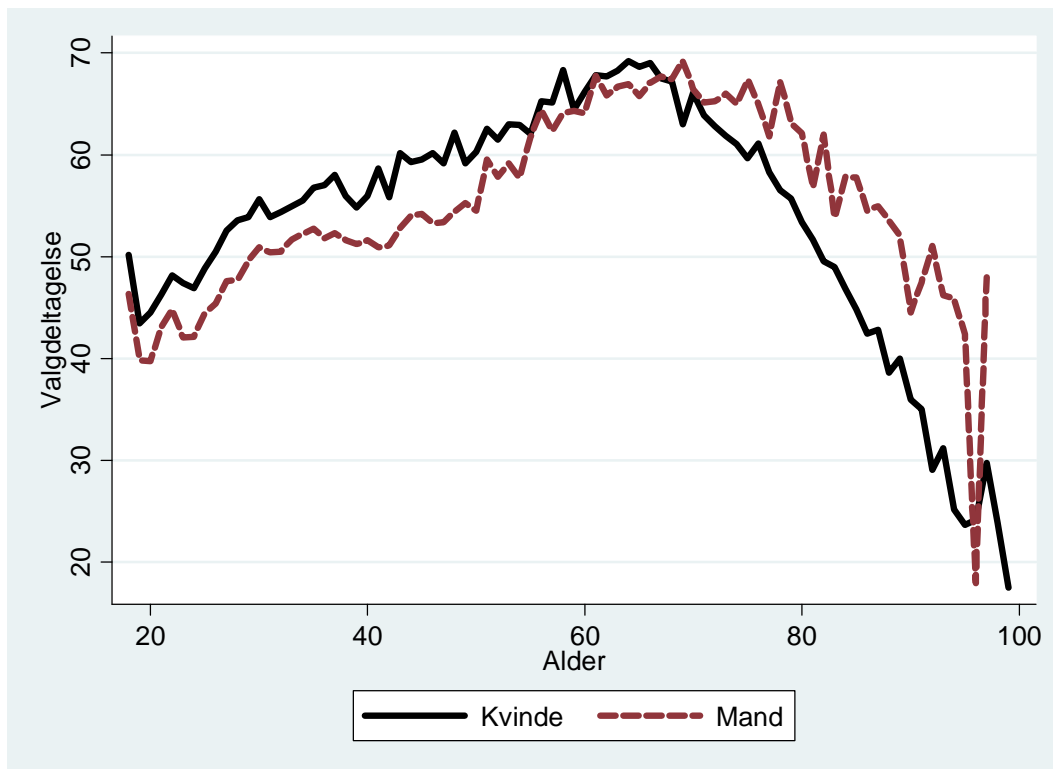

B3.101.3: Valgdeltagelse opdelt på uddannelse.

	Pct.	Fv. pct.	N
Grundskole	42,4	57,0	96.512
Studentereksamen	57,2	53,8	69.657
Faglig uddannelse	53,0	64,5	86.451
Kort- og melleml. videregående udd.	67,5	63,3	88.354
Lang videregående uddannelse	73,5	66,2	52.041

B3.101.4: Valgdeltagelse opdelt på personlig indkomst.

	Pct.	Fv. pct.	N
Under 100.000 kr.	45,7	49,1	74.142
100.000-199.999 kr.	50,8	56,9	127.004
200.000-299.999 kr.	54,2	61,4	85.083
300.000-399.999 kr.	64,1	68,5	70.626
400.000-499.999 kr.	68,6	72,0	30.903
500.000-599.999 kr.	70,0	73,8	12.537
600.000-699.999 kr.	70,1	74,7	5.914
700.000-799.999 kr.	71,0	75,7	3.084
800.000-899.999 kr.	69,4	75,6	1.795
900.000-999.999 kr.	70,0	76,1	1.027
Over 1.000.000 kr.	69,3	77,0	3.019

B3.101.5: Valgdeltagelse opdelt efter primær beskæftigelse for udvalgte grupper.

	Pct.	Fv. pct.	N
Arbejdsløs	45,3	45,0	9.695
Beskæftiget uden løn	40,4	43,5	586
Orlov fra ledighed	40,5	40,9	79
Uddannelsesforanstaltning	37,5	39,5	7.131
Sygedagpenge	44,2	47,5	2.486
Kontanthjælp	28,2	39,3	6.968
Revalideringsydelse	49,8	46,5	319
Øvrige udenfor arbejdsstyrken	29,4	36,0	18.614
Førtidspensionist	40,4	51,5	15.852
Integrationsudd. (dansk udd.)	44,0	23,2	168
Ledighedsydelse (fra 1.1.2003)	55,9	53,7	499
Aktivering iflg. khj.statreg	29,8	38,5	537

B3.101.6: Valgdeltagelse for etnisk danske, indvandrere og efterkommere efter statsborgerskab.

	Danske statsborgere			Udenlandske statsborgere			Alle
	Pct.	Fv. pct.	N	Pct.	Fv. pct.	N	Pct.
Dansk	61,0	62,9	340.075	46,7	57,1	929	60,9
Indvandrere	38,4	60,5	22.970	24,6	54,2	46.170	29,2
Efterkommere	30,9	50,1	6.880	26,6	48,6	1.828	30,0

B3.101.7: Valgdeltagelse opdelt på oprindelsesland og statsborgerskab.

	Danske statsborgere			Udenlandske statsborgere			Alle
	Pct.	Fv. pct.	N	Pct.	Fv. pct.	N	Pct.
Holland	70,0	68,5	70	33,4	57,6	479	38,1
Island	65,9	66,1	85	26,8	54,8	1.276	29,2

Tjekkoslavakiet	65,9	72,0	123	32,1	65,0	28	59,6
Sverige	61,2	69,4	624	36,0	59,7	2.705	40,7
Danmark	61,0	62,9	340.075	46,7	57,1	929	60,9
Tyskland	60,8	69,7	875	32,5	55,8	2.262	40,4
Luxembourg	60,0	53,7	20	.	.	.	.
Venezuela	60,0	64,4	25	25,6	55,0	43	38,2
Frankrig	59,3	65,6	140	24,2	54,5	1.270	27,7
Østrig	59,3	70,4	54	21,6	54,2	176	30,4
Belgien	58,5	63,7	41	24,8	52,1	145	32,3
Finland	57,3	67,7	227	36,3	60,6	554	42,4
Schweiz	57,1	62,2	42	22,6	58,8	199	28,6
USA	56,8	67,2	220	30,6	60,8	1.035	35,2
Canada	56,5	64,8	62	25,5	55,1	247	31,7
Grækenland	53,7	69,9	82	20,7	55,4	271	28,3
Ungarn	53,1	67,9	160	7,7	51,9	272	24,5
Norge	52,8	65,8	426	35,6	58,4	2.469	38,1
Argentina	52,1	68,7	117	31,3	56,2	99	42,6
Storbritannien	51,9	65,8	318	26,4	59,5	2.065	29,8
Ghana	51,0	62,1	157	31,7	55,1	227	39,6
Portugal	50,0	67,1	56	17,8	51,2	292	23,0
Ecuador	50,0	64,3	26	24,0	52,9	50	32,9
Uruguay	50,0	58,7	60	17,9	59,0	28	39,8
Japan	50,0	71,8	52	27,4	62,5	212	31,8
Italien	49,6	69,1	117	16,8	54,7	1.249	19,6
Chile	49,1	63,5	234	32,9	61,1	167	42,4
Irland	48,4	62,4	31	26,5	58,3	310	28,4
Spanien	48,3	67,0	120	14,9	49,4	892	18,9
Brasilien	47,7	65,5	109	23,9	53,2	293	30,3
Cuba	47,6	63,5	21	33,7	52,6	101	36,1
Sydafrika	47,2	64,9	53	25,0	56,2	104	32,5
Bangladesh	46,3	57,5	54	30,8	51,6	91	36,6
Malaysia	45,8	63,3	24	26,1	57,4	46	32,9
Sri Lanka	45,7	55,9	151	25,7	52,1	70	39,4
Sovjetunionen	44,9	67,9	267	22,5	60,1	80	39,8
Taiwan	44,4	65,3	27	28,6	55,0	28	36,4
Burundi	44,0	56,5	25	16,3	45,9	43	26,5
Indonesien	42,9	71,1	21	35,7	56,4	84	37,1
Singapore	42,9	64,7	21	14,5	51,1	55	22,4
Letland	42,9	62,9	21	15,9	51,2	195	18,5
Pakistan	42,5	54,7	2.742	43,2	52,5	2.879	42,9
Israel	42,3	66,5	194	17,2	56,0	180	30,2
Sydkorea	41,2	65,8	34	21,1	55,2	57	28,6
Tanzania	40,0	61,7	75	19,4	52,8	98	28,3
Kenya	39,8	58,5	88	16,5	55,7	91	27,9
Polen	39,2	65,3	1.566	9,8	53,0	2.155	22,2
Mexico	37,9	65,5	29	26,1	54,4	92	28,9
Tyrkiet	37,6	50,9	2.375	27,1	50,4	3.100	31,7
Rumænien	36,9	64,7	187	13,0	51,0	416	20,4
Bulgarien	36,4	67,9	88	16,8	54,2	291	21,4
Filippinerne	35,9	62,6	624	25,5	58,4	691	30,4

Etiopien	35,5	57,8	214	20,6	53,1	68	31,9
Kroatien	35,1	64,2	57	10,2	58,3	88	20,0
Eritrea	35,0	58,5	40	15,6	51,3	32	26,4
Togo	35,0	56,3	20	.	.	.	.
Peru	34,7	64,0	75	32,1	54,7	109	33,2
Ukraine	34,6	59,7	52	18,8	56,0	197	22,1
Iran	34,1	60,4	1.848	18,2	51,5	676	29,8
Afghanistan	33,7	53,4	288	22,0	46,0	436	26,7
Gambia	33,3	56,7	99	37,1	54,0	124	35,4
Rusland	33,3	61,0	162	19,5	57,9	472	23,0
Kina	33,1	61,4	471	13,7	53,5	1.277	18,9
Indien	32,9	61,9	350	20,7	53,1	531	25,5
Uganda	32,4	54,5	136	16,3	49,0	129	24,5
Sudan	32,1	56,1	53	22,4	53,6	76	26,4
Irak	31,7	53,2	1.878	26,0	46,2	1.976	28,8
Thailand	31,7	59,5	227	24,7	53,5	1.060	26,0
Bosnien- Hercegovina	30,6	59,9	788	20,3	56,1	600	26,2
Marokko	30,4	53,7	1.993	23,3	51,7	1.191	27,8
Jugoslavien	28,3	56,8	1.539	13,6	57,8	1.877	20,3
Colombia	28,3	63,2	46	33,0	52,9	88	31,3
Jordan	28,0	52,9	454	19,5	50,9	261	24,9
Makedonien	27,9	55,8	348	13,3	53,4	727	18,0
Somalia	27,1	49,3	998	16,8	45,6	1.402	21,0
Sierre Leone	27,0	56,1	37	19,0	52,4	58	22,1
Egypten	26,8	62,1	385	13,1	55,5	168	22,6
Vietnam	26,5	58,5	566	15,9	53,4	201	23,7
Algeriet	25,9	60,3	274	21,9	54,0	137	24,6
Syrien	25,1	53,6	335	14,2	44,9	162	21,5
Kuwait	25,0	45,1	72	26,7	41,1	60	25,8
Statsløs	24,6	49,8	61	16,2	54,3	37	21,4
Elfenbenskysten	24,4	55,4	45	16,4	50,7	55	20,0
Tunesien	24,3	58,6	152	17,4	50,9	144	20,9
Yemen	23,1	58,7	39	.	.	.	.
Nigeria	21,1	60,7	38	20,8	55,7	125	20,9
Armenien	21,1	60,4	57	12,7	51,6	55	17,0
Libanon	19,7	49,5	1.697	12,1	45,3	678	17,5
Mellemøsten uoplyst	15,2	57,1	46	11,5	58,5	26	13,9
Udlandet	13,2	51,5	38	32,4	54,6	34	22,2
Albanien	.	.	.	32,1	51,9	28	.
Serbien- Montenegro	.	.	.	21,7	53,1	23	.
Angola	.	.	.	30,4	52,8	23	.
Guinea	.	.	.	34,8	50,3	23	.
Mozambique	.	.	.	25,0	48,2	24	.
Cameroun	.	.	.	18,1	57,9	72	.
Rwanda	.	.	.	56,0	53,0	25	.
Zimbabwe	.	.	.	38,1	57,0	21	.
Bolivia	.	.	.	44,0	52,8	25	.



Guatemala	.	.	.	42,9	51,9	21	.
Jamaica	.	.	.	22,2	66,2	27	.
Myanmar	.	.	.	61,9	55,8	21	.
Nepal	.	.	.	18,7	51,5	107	.
Australien	.	.	.	16,3	51,9	246	.
New Zealand	.	.	.	23,8	54,0	84	.
Estland	.	.	.	22,1	52,7	181	.
Litauen	.	.	.	12,7	51,3	503	.
Hviderusland	.	.	.	24,3	59,0	37	.
Aserbajdsjan	.	.	.	31,8	55,1	22	.
Moldova	.	.	.	32,0	54,6	25	.
Usbekistan	.	.	.	26,1	52,4	23	.
Kasakhstan	.	.	.	22,7	52,3	22	.
Slovenien	.	.	.	14,0	50,0	43	.
Jugoslavien,forb.rep	.	.	.	16,2	51,0	68	.
Tjekkiet	.	.	.	12,4	47,6	113	.
Slovakiet	.	.	.	8,8	48,4	136	.

B3.101.8: Valgdeltagelse opdelt på oprindelsesland (hovedgrupper) og statsborgerskab.

	Danske statsborgere			Udenlandske statsborgere			Alle
	Pct.	Fv. pct.	N	Pct.	Fv. pct.	N	Pct.
Danmark	61,0	62,9	340.075	46,7	57,1	929	60,9
Gamle EU lande	58,1	68,3	2.775	27,9	56,7	12.678	33,3
Andre vestlige lande	55,7	65,5	345	26,8	58,3	1.812	31,4
Resten af nordiske lande	55,0	65,9	511	32,6	57,2	3.749	35,3
Nye EU lande	41,5	65,8	2.192	11,9	52,3	4.351	21,8
Ikke-vestlige lande	33,1	55,9	24.027	24,0	52,2	25.408	28,4

### B3.147 Frederiksberg (nr. 147)

#### B3.147.1: Valgdeltagelse opdelt på aldersgrupper.

	Pct.	Fv. pct.	N
18 år	56,8	51,3	662
19-21 år	46,9	52,6	3.355
22-29 år	52,7	60,8	13.895
30-39 år	61,3	68,5	17.587
40-49 år	65,7	67,9	12.467
50-59 år	71,0	67,7	9.610
60-69 år	77,6	67,5	10.611
70-79 år	75,8	66,4	5.893
80-89 år	63,1	65,9	3.799
90-99 år	48,4	61,9	1.014
100- år	36,4	67,3	22

#### B3.147.2: Valgdeltagelse opdelt på køn.

	Pct.	Fv. pct.	N
Kvinde	64,6	64,9	42.431
Mand	63,7	65,2	36.484

Figur B147.1: Valgdeltagelse fordelt på køn og alder.

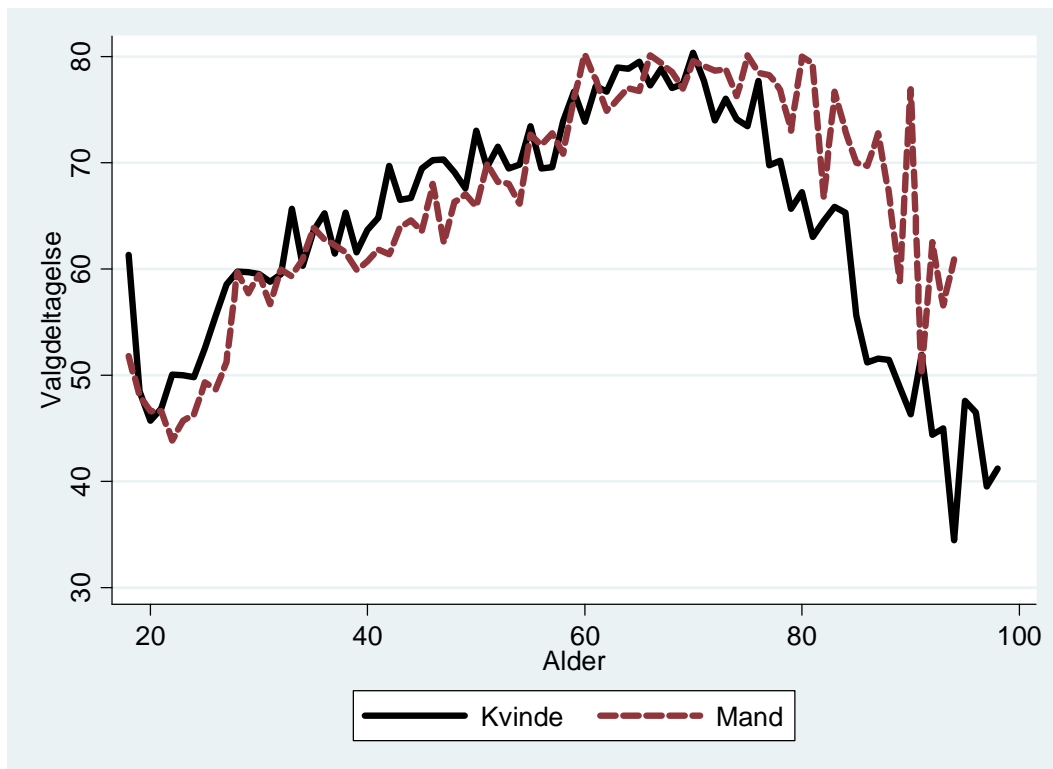

B3.147.3: Valgdeltagelse opdelt på uddannelse.

	Pct.	Fv. pct.	N
Grundskole	53,6	61,3	13.658
Studentereksamen	62,2	56,9	11.330
Faglig uddannelse	64,6	68,7	16.104
Kort- og melleml. videregående udd.	72,9	66,8	18.273
Lang videregående uddannelse	77,9	69,5	13.731

B3.147.4: Valgdeltagelse opdelt på personlig indkomst.

	Pct.	Fv. pct.	N
Under 100.000 kr.	52,2	50,5	11.252
100.000-199.999 kr.	59,3	59,5	20.075
200.000-299.999 kr.	64,3	64,6	14.695
300.000-399.999 kr.	72,1	68,5	14.164
400.000-499.999 kr.	76,1	69,4	7.643
500.000-599.999 kr.	76,4	70,1	3.786
600.000-699.999 kr.	77,9	70,7	1.813
700.000-799.999 kr.	80,0	70,9	1.069
800.000-899.999 kr.	80,2	71,6	661
900.000-999.999 kr.	77,0	71,9	387
Over 1.000.000 kr.	76,0	71,8	1.342

B3.147.5: Valgdeltagelse opdelt efter primær beskæftigelse for udvalgte grupper.

	Pct.	Fv. pct.	N
Arbejdsløs	53,2	50,0	1.281
Beskæftiget uden løn	38,4	47,5	73
Uddannelsesforanstaltning	45,4	45,2	709
Sygedagpenge	54,1	50,6	296
Kontanthjælp	31,4	39,4	688
Revalideringsydelse	60,0	46,5	20
Øvrige udenfor arbejdsstyrken	37,5	39,8	2.704
Førtidspensionist	50,7	55,0	2.547
Integrationsudd. (dansk udd.)	45,0	26,0	40
Ledighedsydelse (fra 1.1.2003)	57,9	56,4	38
Aktivering iflg. khj.statreg	47,8	37,6	23

B3.147.6: Valgdeltagelse for etnisk danske, indvandrere og efterkommere efter statsborgerskab.

	Danske statsborgere			Udenlandske statsborgere			Alle
	Pct.	Fv. pct.	N	Pct.	Fv. pct.	N	Pct.
Dansk	69,6	67,2	66.533	59,5	61,6	168	69,6
Indvandrere	47,0	65,0	3.550	30,3	57,6	6.082	36,4
Efterkommere	37,2	53,5	932	30,9	52,0	217	36,0

B3.147.7: Valgdeltagelse opdelt på oprindelsesland og statsborgerskab.

	Danske statsborgere			Udenlandske statsborgere			Alle
	Pct.	Fv. pct.	N	Pct.	Fv. pct.	N	Pct.
Frankrig	72,2	71,4	36	35,6	60,1	292	39,6
Tyskland	71,7	69,8	212	43,2	59,5	403	53,0
Østrig	71,4	71,8	28	26,7	57,5	30	48,3

Italien	70,8	76,8	24	24,7	59,1	182	30,1
Ungarn	70,0	72,4	40	16,7	54,5	36	44,7
Finland	69,8	72,6	43	39,2	62,5	120	47,2
Danmark	69,6	67,2	66.533	59,5	61,6	168	69,6
Sverige	65,7	72,5	166	44,2	62,1	443	50,1
USA	62,7	67,4	51	31,7	63,8	227	37,4
Norge	62,5	71,9	104	38,0	60,4	531	42,0
Storbritannien	59,5	69,0	74	37,8	62,6	339	41,6
Tjekkoslavakiet	56,5	76,8	23	.	.	.	.
Chile	54,3	68,3	35	45,5	61,5	22	50,9
Gambia	53,8	57,9	26	.	.	.	.
Argentina	53,6	64,2	28	.	.	.	.
Spanien	51,7	68,1	29	23,5	55,3	149	28,1
Indien	51,1	64,3	47	13,8	51,2	87	26,9
Kina	49,3	63,0	73	19,0	51,6	153	28,8
Polen	48,7	70,7	310	17,1	56,3	181	37,1
Bosnien- Hercegovina	48,3	63,2	176	17,0	61,1	135	34,7
Sovjetunionen	48,1	70,9	77	.	.	.	.
Tunesien	47,6	66,7	21	.	.	.	.
Filippinerne	44,6	65,0	65	30,2	54,6	63	37,5
Thailand	44,4	64,3	45	33,9	51,9	115	36,9
Iran	42,9	60,8	245	18,7	49,5	75	37,2
Israel	40,6	71,5	32	26,1	62,9	23	34,5
Makedonien	40,0	60,2	40	15,8	50,2	38	28,2
Tyrkiet	38,9	53,9	350	25,6	52,8	309	32,6
Jordan	37,9	60,0	58	32,4	57,6	34	35,9
Afghanistan	37,5	53,6	24	19,2	49,2	52	25,0
Jugoslavien	36,4	61,1	195	17,2	58,5	151	28,0
Syrien	35,6	56,6	45	.	.	.	.
Vietnam	35,6	61,3	45	9,1	56,2	22	26,9
Irak	34,1	53,9	217	30,4	48,8	135	32,7
Algeriet	32,7	61,2	52	.	.	.	.
Pakistan	32,4	55,8	318	27,5	52,5	171	30,7
Egypten	31,7	63,3	63	19,0	61,2	21	28,6
Marokko	31,2	54,8	314	28,6	54,0	98	30,6
Brasilien	28,9	63,2	38	28,8	55,2	59	28,9
Grækenland	28,0	68,4	25	31,7	58,4	41	30,3
Ukraine	27,3	67,8	22	17,5	56,8	40	21,0
Libanon	23,8	52,7	101	5,7	52,1	35	19,1
Somalia	20,8	52,2	72	19,2	45,4	99	19,9
Island	.	.	.	26,9	58,4	175	.
Belgien	.	.	.	35,0	65,4	20	.
Bulgarien	.	.	.	20,0	52,8	40	.
Holland	.	.	.	40,8	61,6	98	.
Irland	.	.	.	28,8	61,7	52	.
Portugal	.	.	.	22,9	52,3	35	.
Rumænien	.	.	.	18,8	51,9	48	.
Schweiz	.	.	.	46,7	65,5	30	.
Sydafrika	.	.	.	14,3	60,0	21	.

Uganda	.	.	.	15,0	50,1	20	.
Canada	.	.	.	33,9	60,4	59	.
Peru	.	.	.	42,9	59,5	21	.
Japan	.	.	.	35,7	59,8	42	.
Australien	.	.	.	14,0	47,7	43	.
Letland	.	.	.	22,2	55,0	27	.
Litauen	.	.	.	13,3	55,1	45	.
Rusland	.	.	.	29,6	58,7	71	.

B3.147.8: Valgdeltagelse opdelt på oprindelsesland (hovedgrupper) og statsborgerskab.

	Danske statsborgere			Udenlandske statsborgere			Alle Pct.
	Pct.	Fv. pct.	N	Pct.	Fv. pct.	N	
Danmark	69,6	67,2	66.533	59,5	61,6	168	69,6
Gamle EU lande	65,3	70,8	678	37,2	60,5	2.204	43,8
Resten af nordiske lande	63,9	71,4	122	35,3	59,9	706	39,5
Andre vestlige lande	63,5	66,6	85	30,6	61,2	379	36,6
Nye EU lande	50,1	70,9	423	19,3	55,2	441	34,4
Ikke-vestlige lande	38,7	59,3	3.174	24,8	54,0	2.569	32,5

### B3.153 Brøndby (nr. 153)

#### B3.153.1: Valgdeltagelse opdelt på aldersgrupper.

	Pct.	Fv. pct.	N
18 år	50,8	48,4	413
19-21 år	37,5	47,9	1.172
22-29 år	34,4	53,4	2.646
30-39 år	47,6	58,2	4.145
40-49 år	57,8	61,3	5.076
50-59 år	64,7	62,0	4.541
60-69 år	73,4	62,0	4.014
70-79 år	74,4	62,5	2.773
80-89 år	59,0	63,5	1.284
90-99 år	44,5	60,3	164

#### B3.153.2: Valgdeltagelse opdelt på køn.

	Pct.	Fv. pct.	N
Kvinde	58,8	60,4	13.616
Mand	57,4	61,2	12.617

Figur B153.1: Valgdeltagelse fordelt på køn og alder.

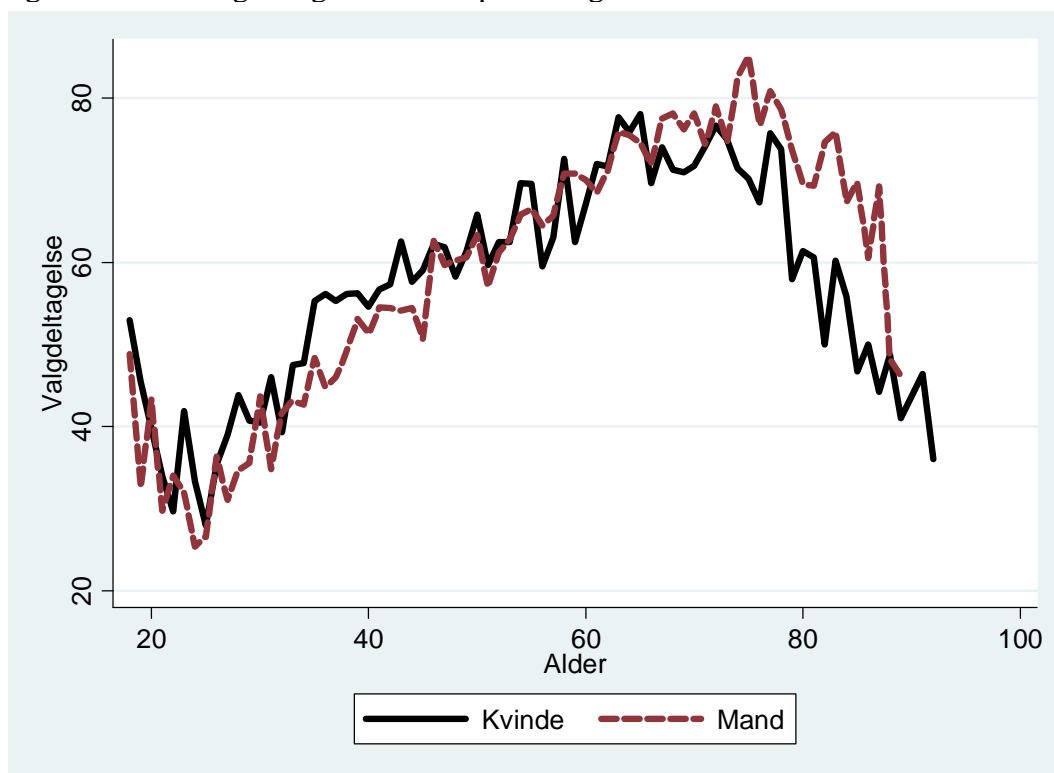

B3.153.3: Valgdeltagelse opdelt på uddannelse.

	Pct.	Fv. pct.	N
Grundskole	51,1	59,4	9.627
Studentereksamen	51,5	53,1	1.767
Faglig uddannelse	63,3	68,2	9.236
Kort- og melleml. videregående udd.	70,6	67,5	3.543
Lang videregående uddannelse	70,1	66,1	978

B3.153.4: Valgdeltagelse opdelt på personlig indkomst.

	Pct.	Fv. pct.	N
Under 100.000 kr.	44,3	46,6	3.233
100.000-199.999 kr.	55,0	58,1	7.648
200.000-299.999 kr.	58,1	60,9	6.541
300.000-399.999 kr.	64,9	67,6	5.262
400.000-499.999 kr.	68,5	69,9	1.948
500.000-599.999 kr.	69,3	72,2	717
600.000-699.999 kr.	72,8	72,7	338
700.000-799.999 kr.	71,2	75,0	163
800.000-899.999 kr.	68,8	76,0	77
900.000-999.999 kr.	70,6	74,5	51
Over 1.000.000 kr.	76,7	75,9	116

B3.153.5: Valgdeltagelse opdelt efter primær beskæftigelse for udvalgte grupper.

	Pct.	Fv. pct.	N
Arbejdsløs	40,0	40,5	480
Beskæftiget uden løn	49,2	43,2	65
Uddannelsesforanstaltning	40,3	37,8	370
Sygedagpenge	40,0	42,1	110
Kontanthjælp	32,3	38,1	387
Øvrige udenfor arbejdsstyrken	35,1	35,2	684
Førtidspensionist	47,5	50,0	1.784
Ledighedsydelse (fra 1.1.2003)	45,2	50,9	31

B3.153.6: Valgdeltagelse for etnisk danske, indvandrere og efterkommere efter statsborgerskab.

	Danske statsborgere			Udenlandske statsborgere			Alle
	Pct.	Fv. pct.	N	Pct.	Fv. pct.	N	Pct.
Dansk	63,6	65,6	20.270	36,4	57,9	22	63,6
Indvandrere	45,5	60,6	2.543	35,3	56,6	2.411	40,5
Efterkommere	34,7	48,6	730	39,4	48,1	170	35,6

B3.153.7: Valgdeltagelse opdelt på oprindelsesland og statsborgerskab.

	Danske statsborgere			Udenlandske statsborgere			Alle
	Pct.	Fv. pct.	N	Pct.	Fv. pct.	N	Pct.
Storbritannien	73,9	73,8	23	17,5	61,4	40	38,1
Sverige	73,3	67,6	30	52,9	65,6	34	62,5
Danmark	63,6	65,6	20.270	36,4	57,9	22	63,6
Tyskland	59,3	72,1	59	38,0	64,3	50	49,5
Ungarn	55,6	66,7	27	.	.	.	.
Tyrkiet	53,4	52,5	743	48,1	52,5	802	50,7
Norge	53,3	65,0	30	38,9	69,5	36	45,5
Polen	48,8	70,5	129	18,9	55,9	127	34,0
Indien	46,0	60,6	50	30,0	59,1	30	40,0
Makedonien	45,0	45,7	40	20,7	.	29	34,8
Syrien	44,0	56,2	25	.	47,8	.	.
Irak	42,6	64,8	195	35,7	56,6	70	40,8
Kina	41,2	59,9	51	6,3	60,6	63	21,9
Bosnien- Hercegovina	39,3	55,2	290	29,3	54,7	246	34,7
Pakistan	36,5	48,9	482	35,2	46,0	293	36,0
Libanon	35,9	60,0	78	35,0	54,8	20	35,7
Vietnam	35,7	60,9	56	40,0	.	25	37,0
Iran	35,4	60,7	65	.	58,7	.	.
Jugoslavien	31,4	67,0	121	22,4	60,1	58	28,5
Filippinerne	28,6	54,6	49	26,9	56,4	26	28,0
Afghanistan	28,5	55,3	151	47,5	53,1	61	34,0
Marokko	28,2	52,8	195	27,2	.	92	27,9
Jordan	16,7	73,8	24	.	68,6	.	.
Finland	.	.	.	30,0	62,0	20	.
Ghana	.	.	.	23,1	56,5	26	.
Thailand	.	.	.	27,3	61,4	66	.

B3.153.8: Valgdeltagelse opdelt på oprindelsesland (hovedgrupper) og statsborgerskab.

	Danske statsborgere			Udenlandske statsborgere			Alle
	Pct.	Fv. pct.	N	Pct.	Fv. pct.	N	Pct.
Gamle EU lande	65,4	70,9	162	34,4	64,4	218	47,6
Danmark	63,6	65,6	20.270	36,4	57,9	22	63,6
Resten af nordiske lande	56,8	65,4	37	40,0	68,2	55	46,7
Nye EU lande	51,9	69,6	181	16,8	55,9	184	34,2
Ikke-vestlige lande	40,9	56,3	2.876	37,1	54,7	2.103	39,3



### B3.159 Gladsaxe (nr. 159)

#### B3.159.1: Valgdeltagelse opdelt på aldersgrupper.

	Pct.	Fv. pct.	N
18 år	57,8	52,2	797
19-21 år	47,3	52,4	2.400
22-29 år	38,6	56,7	5.391
30-39 år	55,1	66,0	8.264
40-49 år	65,2	67,8	9.820
50-59 år	71,7	67,9	8.125
60-69 år	77,0	66,0	6.644
70-79 år	75,6	65,1	4.109
80-89 år	62,4	64,9	2.693
90-99 år	43,7	61,4	499

#### B3.159.2: Valgdeltagelse opdelt på køn.

	Pct.	Fv. pct.	N
Kvinde	63,6	64,9	25.275
Mand	61,8	64,8	23.476

Figur B159.1: Valgdeltagelse fordelt på køn og alder.

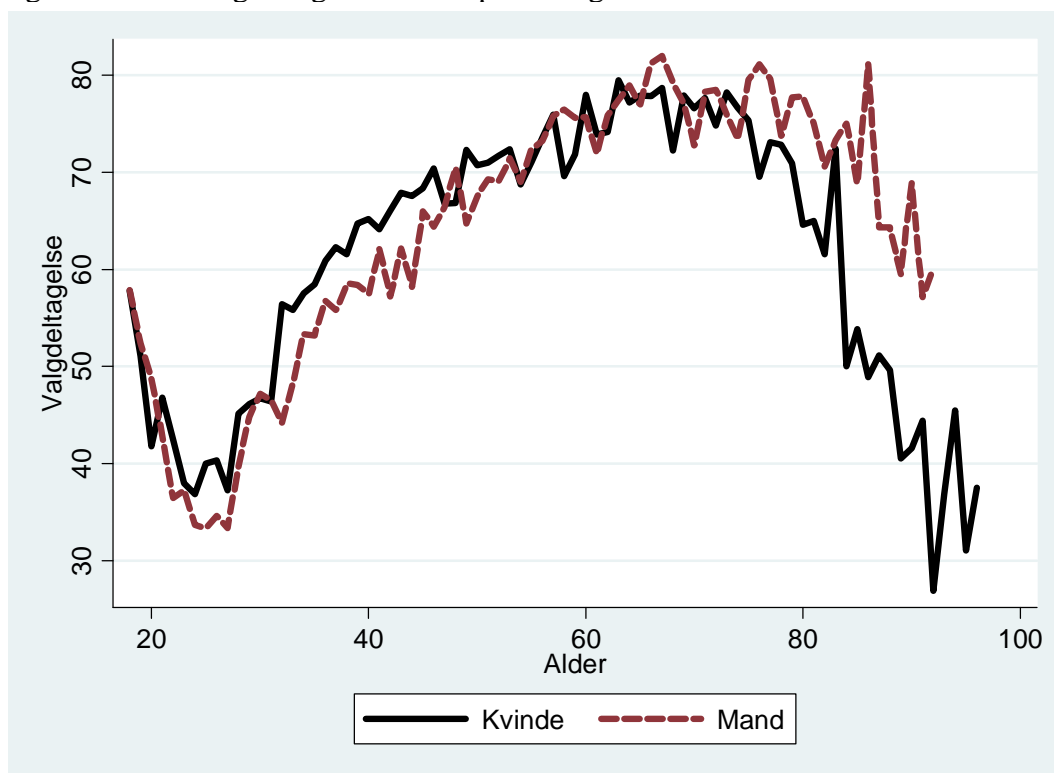

B3.159.3: Valgdeltagelse opdelt på uddannelse.

	Pct.	Fv. pct.	N
Grundskole	53,4	61,2	12.479
Studentereksamen	58,9	56,6	4.133
Faglig uddannelse	64,0	69,3	15.154
Kort- og melleml. videregående udd.	74,7	70,1	9.534
Lang videregående uddannelse	77,5	70,5	5.051

B3.159.4: Valgdeltagelse opdelt på personlig indkomst.

	Pct.	Fv. pct.	N
Under 100.000 kr.	50,8	51,2	6.266
100.000-199.999 kr.	57,1	60,7	11.890
200.000-299.999 kr.	61,0	64,4	10.287
300.000-399.999 kr.	69,2	70,7	10.074
400.000-499.999 kr.	74,6	73,9	4.706
500.000-599.999 kr.	76,5	75,9	2.230
600.000-699.999 kr.	76,7	76,7	1.051
700.000-799.999 kr.	78,9	77,7	592
800.000-899.999 kr.	79,1	78,0	349
900.000-999.999 kr.	69,8	79,2	189
Over 1.000.000 kr.	74,6	78,3	503

B3.159.5: Valgdeltagelse opdelt efter primær beskæftigelse for udvalgte grupper.

	Pct.	Fv. pct.	N
Arbejdsløs	43,9	42,6	929
Beskæftiget uden løn	52,4	45,4	84
Uddannelsesforanstaltning	46,5	41,9	374
Sygedagpenge	50,8	47,0	122
Kontanthjælp	32,2	37,8	360
Øvrige udenfor arbejdsstyrken	38,0	39,5	1.206
Førtidspensionist	50,9	53,0	2.111
Integrationsudd. (dansk udd.)	50,0	25,7	32
Ledighedsydelse (fra 1.1.2003)	60,2	54,6	98

B3.159.6: Valgdeltagelse for etnisk danske, indvandrere og efterkommere efter statsborgerskab.

	Danske statsborgere			Udenlandske statsborgere			Alle
	Pct.	Fv. pct.	N	Pct.	Fv. pct.	N	Pct.
Dansk	66,9	67,1	41.994	66,1	64,1	59	66,9
Indvandrere	46,6	64,0	2.322	33,0	56,7	3.246	38,7
Efterkommere	30,1	51,9	585	30,3	49,1	152	30,1

B3.159.7: Valgdeltagelse opdelt på oprindelsesland og statsborgerskab.

	Danske statsborgere			Udenlandske statsborgere			Alle
	Pct.	Fv. pct.	N	Pct.	Fv. pct.	N	Pct.
Sverige	69,2	73,7	65	53,1	70,3	96	59,6
Storbritannien	68,6	69,0	35	45,5	68,7	165	49,5
USA	68,2	67,4	22	34,6	66,7	52	44,6
Danmark	66,9	67,1	41.994	66,1	64,1	59	66,9
Tyskland	62,8	69,9	113	44,4	63,3	126	53,1

Norge	59,4	65,4	69	63,6	70,2	118	62,0
Finland	56,7	70,2	30	40,9	64,7	22	50,0
Ungarn	54,8	66,8	31	.	.	.	.
Afghanistan	54,8	58,2	42	28,4	44,3	81	37,4
Tjekkoslavakiet	53,8	71,2	26	.	.	.	.
Sovjetunionen	50,0	67,7	32	.	.	.	.
Tyrkiet	47,9	52,0	259	49,1	49,8	287	48,5
Polen	47,8	69,7	136	15,5	54,5	168	29,9
Rumænien	47,4	68,8	38	34,5	52,9	29	41,8
Thailand	44,8	62,8	29	41,9	55,1	74	42,7
Bosnien- Hercegovina	42,9	61,5	70	38,0	57,0	50	40,8
Iran	42,6	63,5	282	18,4	53,6	87	36,9
Filippinerne	40,5	66,2	42	36,4	55,4	44	38,4
Makedonien	39,1	64,6	23	22,9	56,3	35	29,3
Pakistan	36,3	56,1	383	31,6	51,9	247	34,4
Kina	35,9	68,7	39	17,7	56,8	124	22,1
Indien	35,3	64,0	68	29,2	53,5	65	32,3
Somalia	34,9	55,0	63	27,0	44,7	89	30,3
Irak	34,9	55,9	152	32,9	47,0	152	33,9
Libanon	34,3	50,7	70	.	.	.	.
Marokko	31,3	56,1	48	42,3	51,8	26	35,1
Jugoslavien	27,9	58,5	222	18,4	56,5	201	23,4
Etiopien	22,7	55,6	22	.	.	.	.
Jordan	20,8	52,0	24	.	.	.	.
Egypten	20,0	64,8	40	.	.	.	.
Vietnam	19,6	64,1	46	.	.	.	.
Island	.	.	.	12,7	54,7	173	.
Bulgarien	.	.	.	21,2	57,2	52	.
Frankrig	.	.	.	25,6	59,1	43	.
Holland	.	.	.	53,3	69,8	30	.
Italien	.	.	.	39,5	58,5	43	.
Spanien	.	.	.	26,2	56,2	42	.
Ghana	.	.	.	37,5	57,1	24	.
Canada	.	.	.	60,0	72,4	25	.
Letland	.	.	.	19,0	53,1	21	.
Litauen	.	.	.	21,2	54,5	33	.
Rusland	.	.	.	24,5	57,2	49	.
Jugoslavien,forb.rep	.	.	.	26,1	52,4	23	.

B3.159.8: Valgdeltagelse opdelt på oprindelsesland (hovedgrupper) og statsborgerskab.

	Danske statsborgere			Udenlandske statsborgere			Alle
	Pct.	Fv. pct.	N	Pct.	Fv. pct.	N	Pct.
Danmark	66,9	67,1	41.994	66,1	64,1	59	66,9
Andre vestlige lande	66,7	67,0	39	44,5	69,1	110	50,3
Gamle EU lande	63,2	71,0	302	43,1	64,9	634	49,6
Resten af nordiske lande	60,3	66,0	78	33,2	61,0	292	38,9
Nye EU lande	49,0	69,0	247	19,1	54,4	362	31,2
Ikke-vestlige lande	38,9	59,2	2.241	31,5	52,6	2.000	35,4

### B3.161 Glostrup (nr. 161)

#### B3.161.1: Valgdeltagelse opdelt på aldersgrupper.

	Pct.	Fv. pct.	N
18 år	57,4	51,7	216
19-21 år	39,1	52,2	749
22-29 år	36,5	58,2	2.003
30-39 år	51,5	64,4	2.934
40-49 år	61,6	66,6	3.160
50-59 år	69,0	66,2	2.584
60-69 år	79,5	65,2	2.451
70-79 år	74,6	64,3	1.680
80-89 år	61,2	64,4	897
90-99 år	39,1	61,5	161

#### B3.161.2: Valgdeltagelse opdelt på køn.

	Pct.	Fv. pct.	N
Kvinde	61,2	63,6	8.761
Mand	59,9	63,5	8.078

Figur B161.1: Valgdeltagelse fordelt på køn og alder.

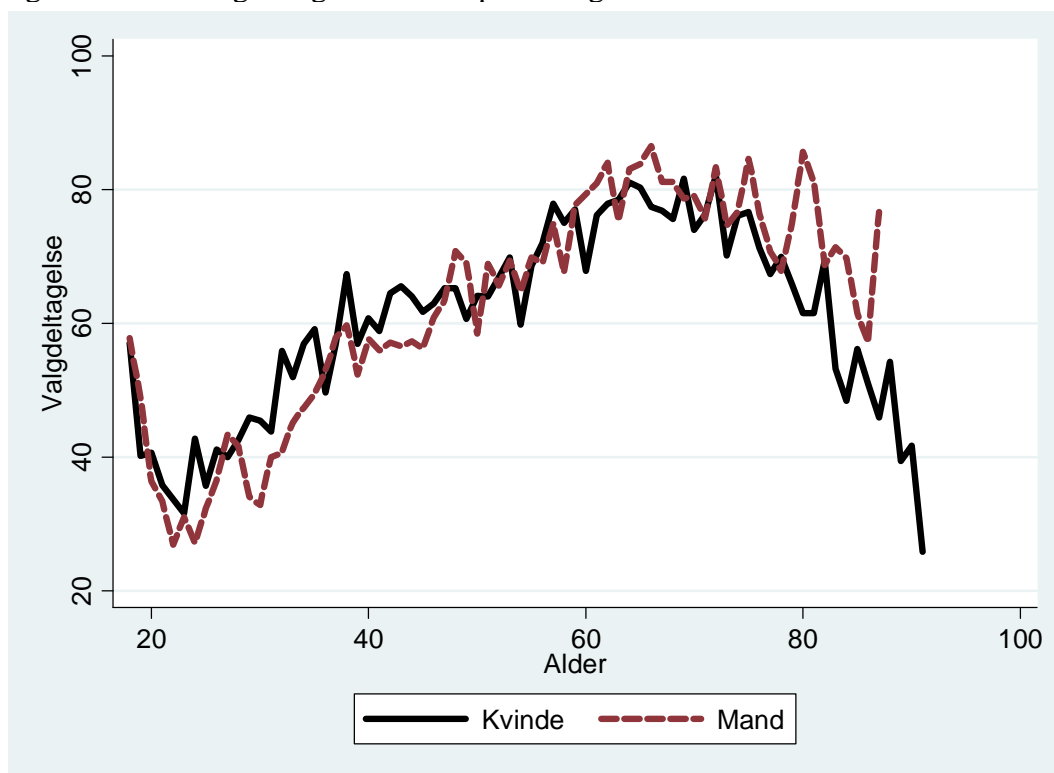

B3.161.3: Valgdeltagelse opdelt på uddannelse.

	Pct.	Fv. pct.	N
Grundskole	53,7	62,0	5.118
Studentereksamen	53,5	56,4	1.201
Faglig uddannelse	64,3	69,7	6.567
Kort- og melleml. videregående udd.	72,5	70,0	2.607
Lang videregående uddannelse	72,5	68,6	684

B3.161.4: Valgdeltagelse opdelt på personlig indkomst.

	Pct.	Fv. pct.	N
Under 100.000 kr.	47,5	51,2	1.717
100.000-199.999 kr.	56,4	60,6	4.472
200.000-299.999 kr.	59,9	63,4	3.993
300.000-399.999 kr.	65,1	68,0	3.698
400.000-499.999 kr.	71,5	70,9	1.474
500.000-599.999 kr.	73,3	72,4	675
600.000-699.999 kr.	69,6	73,4	280
700.000-799.999 kr.	73,4	73,9	154
800.000-899.999 kr.	68,0	73,7	75
900.000-999.999 kr.	76,8	76,4	56
Over 1.000.000 kr.	78,6	76,7	103

B3.161.5: Valgdeltagelse opdelt efter primær beskæftigelse for udvalgte grupper.

	Pct.	Fv. pct.	N
Arbejdsløs	39,5	41,5	291
Beskæftiget uden løn	52,4	45,8	21
Uddannelsesforanstaltning	41,9	41,3	129
Sygedagpenge	44,7	48,6	76
Kontanthjælp	31,5	38,4	178
Revalideringsydelse	51,7	48,1	29
Øvrige udenfor arbejdsstyrken	35,6	38,2	323
Førtidspensionist	53,0	52,6	624

B3.161.6: Valgdeltagelse for etnisk danske, indvandrere og efterkommere efter statsborgerskab.

	Danske statsborgere			Udenlandske statsborgere			Alle
	Pct.	Fv. pct.	N	Pct.	Fv. pct.	N	Pct.
Dansk	64,5	65,7	14.734	.	.	.	.
Indvandrere	43,0	61,6	714	29,0	56,2	968	35,0
Efterkommere	26,3	48,9	262	22,5	51,0	40	25,8

B3.161.7: Valgdeltagelse opdelt på oprindelsesland og statsborgerskab.

	Danske statsborgere			Udenlandske statsborgere			Alle
	Pct.	Fv. pct.	N	Pct.	Fv. pct.	N	Pct.
Tyskland	77,8	73,4	36	56,5	66,3	23	69,5
Sverige	65,4	73,4	26	31,8	69,1	22	50,0
Danmark	64,5	65,7	14.734	.	.	.	.
Marokko	45,6	54,5	68	20,0	56,1	20	39,8
Libanon	43,8	46,7	32	.	.	.	.
Polen	38,5	65,0	39	13,6	52,8	59	23,5
Filippinerne	38,1	65,7	21	25,0	59,5	28	30,6
Tyrkiet	35,5	51,4	186	29,2	50,0	202	32,2
Iran	30,8	57,0	39	.	.	.	.
Irak	30,2	54,0	43	39,6	45,5	53	35,4
Jugoslavien	26,2	58,6	65	22,2	59,7	45	24,5
Pakistan	25,7	53,1	144	32,3	56,1	99	28,4
Norge	.	.	.	35,3	63,3	34	.
Storbritannien	.	.	.	29,6	65,4	27	.
Kina	.	.	.	22,6	61,4	31	.
Thailand	.	.	.	42,9	53,9	28	.
Bosnien- Hercegovina	.	.	.	35,0	53,1	20	.
Makedonien	.	.	.	31,3	58,4	32	.

B3.161.8: Valgdeltagelse opdelt på oprindelsesland (hovedgrupper) og statsborgerskab.

	Danske statsborgere			Udenlandske statsborgere			Alle
	Pct.	Fv. pct.	N	Pct.	Fv. pct.	N	Pct.
Danmark	64,5	65,7	14.734	.	.	.	.
Gamle EU lande	63,4	71,4	101	37,2	66,3	113	49,5
Nye EU lande	36,7	66,1	60	18,6	53,5	97	25,5
Ikke-vestlige lande	34,8	55,6	796	28,5	53,5	717	31,8
Resten af nordiske lande	.	.	.	32,1	63,8	53	.
Andre vestlige lande	.	.	.	32,1	69,4	28	.

### B3.163 Herlev (nr. 163)

#### B3.163.1: Valgdeltagelse opdelt på aldersgrupper.

	Pct.	Fv. pct.	N
18 år	59,8	52,4	366
19-21 år	41,8	51,9	959
22-29 år	40,0	57,3	1.920
30-39 år	55,0	63,6	3.225
40-49 år	63,8	66,5	3.958
50-59 år	70,4	66,2	3.741
60-69 år	78,6	64,7	3.054
70-79 år	78,4	64,6	2.062
80-89 år	60,6	64,0	1.146
90-99 år	42,0	60,8	176

#### B3.163.2: Valgdeltagelse opdelt på køn.

	Pct.	Fv. pct.	N
Kvinde	63,7	64,4	10.838
Mand	63,5	64,6	9.771

Figur B163.1: Valgdeltagelse fordelt på køn og alder.

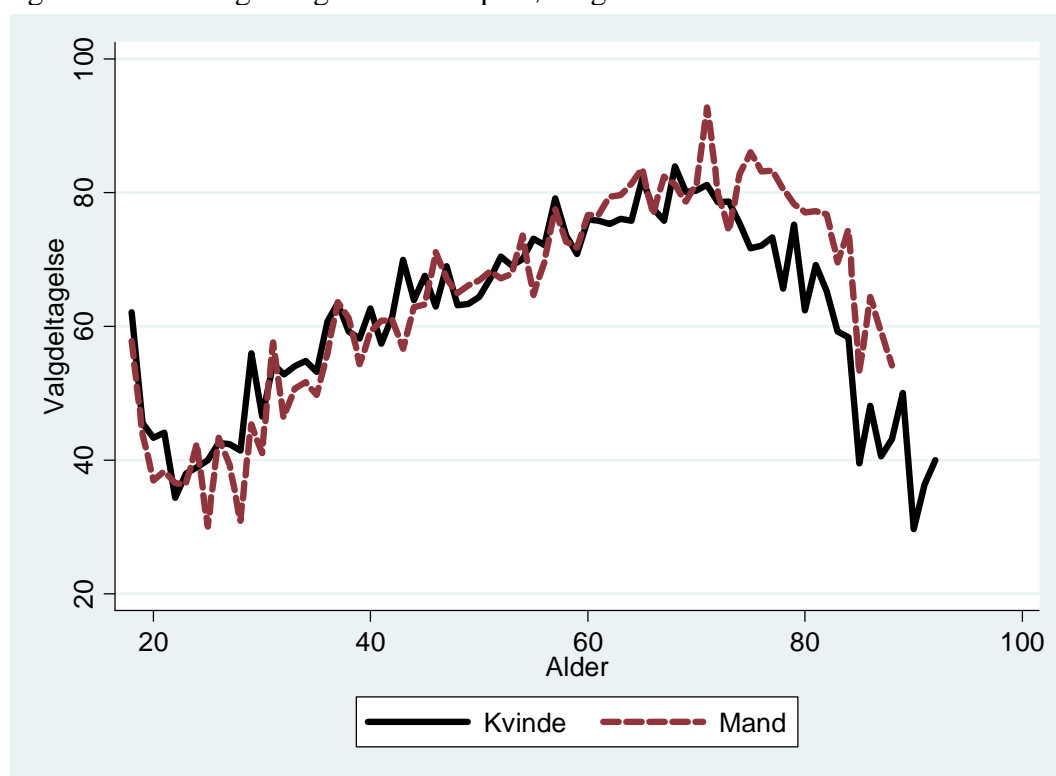



B3.163.3: Valgdeltagelse opdelt på uddannelse.

	Pct.	Fv. pct.	N
Grundskole	54,4	61,7	6.237
Studentereksamen	56,9	56,8	1.500
Faglig uddannelse	67,7	69,9	7.370
Kort- og melleml. videregående udd.	75,2	70,5	3.584
Lang videregående uddannelse	78,7	70,7	1.163

B3.163.4: Valgdeltagelse opdelt på personlig indkomst.

	Pct.	Fv. pct.	N
Under 100.000 kr.	50,2	51,4	2.506
100.000-199.999 kr.	59,1	61,4	5.378
200.000-299.999 kr.	61,9	64,1	4.799
300.000-399.999 kr.	70,4	70,0	4.426
400.000-499.999 kr.	75,1	72,8	1.752
500.000-599.999 kr.	76,8	75,0	829
600.000-699.999 kr.	81,2	76,7	345
700.000-799.999 kr.	74,3	76,4	171
800.000-899.999 kr.	74,4	77,9	86
900.000-999.999 kr.	73,8	75,8	42
Over 1.000.000 kr.	76,2	78,0	143

B3.163.5: Valgdeltagelse opdelt efter primær beskæftigelse for udvalgte grupper.

	Pct.	Fv. pct.	N
Arbejdsløs	45,1	45,2	284
Beskæftiget uden løn	66,7	37,9	39
Uddannelsesforanstaltning	38,7	39,8	269
Sygedagpenge	53,7	45,7	95
Kontanthjælp	33,2	40,0	190
Øvrige udenfor arbejdsstyrken	34,6	38,0	454
Førtidspensionist	49,6	52,6	906
Ledighedsydelse (fra 1.1.2003)	55,6	53,4	27

B3.163.5: Valgdeltagelse opdelt efter primær beskæftigelse for udvalgte grupper.

	Danske statsborgere			Udenlandske statsborgere			Alle Pct.
	Pct.	Fv. pct.	N	Pct.	Fv. pct.	N	
Dansk	67,7	66,7	17.832	23,8	55,8	21	67,6
Indvandrere	46,3	62,7	1.036	33,2	57,4	1.289	39,1
Efterkommere	32,4	50,8	275	25,0	50,9	64	31,0

B3.163.7: Valgdeltagelse opdelt på oprindelsesland og statsborgerskab.

	Danske statsborgere			Udenlandske statsborgere			Alle
	Pct.	Fv. pct.	N	Pct.	Fv. pct.	N	Pct.
Danmark	67,7	66,7	17.832	23,8	55,8	21	67,6
Sverige	64,4	70,5	45	55,0	66,9	40	60,0
Etiopien	62,8	60,1	43	.	.	.	.
Norge	62,1	65,3	29	39,5	64,5	43	48,6
Polen	59,1	71,2	44	23,7	59,7	38	42,7
Tyskland	51,2	67,4	43	.	.	.	.
Eritrea	47,6	62,9	21	.	.	.	.
Irak	46,6	57,6	73	37,8	51,5	45	43,2
Iran	46,6	64,8	116	14,3	55,3	35	39,1
Bosnien- Hercegovina	40,9	65,1	22	.	.	.	.
Tyrkiet	40,8	49,8	174	46,2	50,5	305	44,3
Afghanistan	40,4	54,8	47	45,2	50,2	31	42,3
Libanon	36,8	50,5	68	.	.	.	.
Pakistan	36,3	59,4	91	17,6	57,0	51	29,6
Jugoslavien	33,6	57,7	140	14,7	59,8	150	23,8
Indien	22,2	57,3	27	22,6	65,6	31	22,4
Makedonien	20,0	53,7	25	16,8	55,0	107	17,4
Island	.	.	.	50,0	64,5	34	.
Storbritannien	.	.	.	38,6	65,3	44	.
Kina	.	.	.	16,0	56,2	25	.

B3.163.8: Valgdeltagelse opdelt på oprindelsesland (hovedgrupper) og statsborgerskab.

	Danske statsborgere			Udenlandske statsborgere			Alle
	Pct.	Fv. pct.	N	Pct.	Fv. pct.	N	Pct.
Danmark	67,7	66,7	17.832	23,8	55,8	21	67,6
Resten af nordiske lande	58,8	66,3	34	44,2	64,5	77	48,6
Nye EU lande	58,3	71,9	72	16,7	54,5	84	35,9
Gamle EU lande	58,2	69,6	134	46,4	67,2	179	51,4
Ikke-vestlige lande	40,1	57,9	1.061	30,1	54,6	981	35,3
Andre vestlige lande	.	.	.	56,3	55,8	32	.

### B3.169 Høje-Taastrup (nr. 169)

#### B3.169.1: Valgdeltagelse opdelt på aldersgrupper.

	Pct.	Fv. pct.	N
18 år	58,8	49,6	624
19-21 år	43,7	49,3	1.622
22-29 år	39,0	54,5	3.941
30-39 år	56,1	61,2	6.781
40-49 år	67,2	63,6	7.216
50-59 år	72,8	64,6	5.840
60-69 år	81,4	64,6	5.903
70-79 år	78,1	63,4	2.872
80-89 år	59,7	62,7	1.090
90-99 år	38,9	60,3	175

#### B3.169.2: Valgdeltagelse opdelt på køn.

	Pct.	Fv. pct.	N
Kvinde	65,6	61,8	18.253
Mand	63,5	62,1	17.813

Figur B169.1: Valgdeltagelse fordelt på køn og alder.

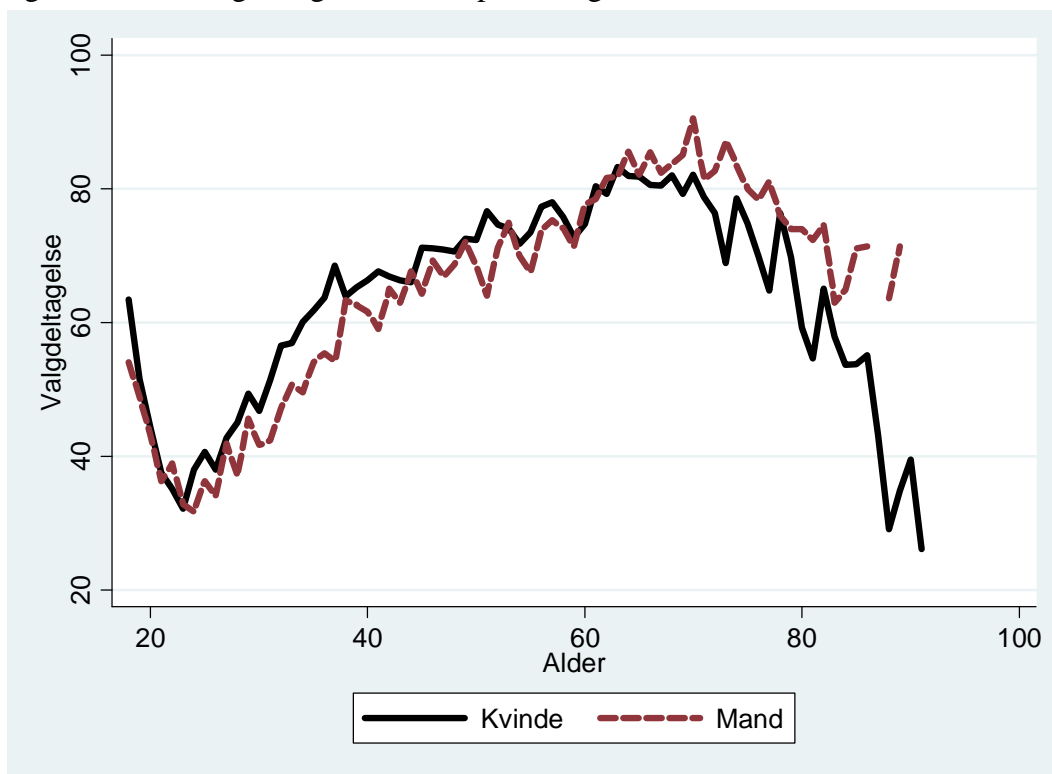

B3.169.3: Valgdeltagelse opdelt på uddannelse.

	Pct.	Fv. pct.	N
Grundskole	55,6	59,3	11.826
Studentereksamen	58,9	55,7	2.576
Faglig uddannelse	70,1	69,4	13.061
Kort- og melleml. videregående udd.	77,5	69,5	5.424
Lang videregående uddannelse	79,8	68,3	1.665

B3.169.4: Valgdeltagelse opdelt på personlig indkomst.

	Pct.	Fv. pct.	N
Under 100.000 kr.	52,2	47,7	4.085
100.000-199.999 kr.	58,1	57,9	8.841
200.000-299.999 kr.	63,3	61,6	8.751
300.000-399.999 kr.	71,9	67,8	8.120
400.000-499.999 kr.	74,9	70,5	3.254
500.000-599.999 kr.	79,1	72,4	1.316
600.000-699.999 kr.	76,3	73,9	633
700.000-799.999 kr.	83,8	75,4	271
800.000-899.999 kr.	83,9	75,9	161
900.000-999.999 kr.	87,4	75,3	103
Over 1.000.000 kr.	80,3	77,6	218

B3.169.5: Valgdeltagelse opdelt efter primær beskæftigelse for udvalgte grupper.

	Pct.	Fv. pct.	N
Arbejdsløs	43,5	39,1	811
Beskæftiget uden løn	59,7	42,5	67
Uddannelsesforanstaltning	49,0	38,1	310
Sygedagpenge	53,7	43,7	136
Kontanthjælp	35,1	36,7	522
Øvrige udenfor arbejdsstyrken	44,5	37,0	845
Førtidspensionist	52,2	50,6	1.645
Integrationsudd. (dansk udd.)	48,3	26,3	29
Ledighedsydelse (fra 1.1.2003)	55,0	50,5	20
Aktivering iflg. khj.statreg	28,6	35,3	21

B3.169.6: Valgdeltagelse for etnisk danske, indvandrere og efterkommere efter statsborgerskab.

	Danske statsborgere			Udenlandske statsborgere			Alle
	Pct.	Fv. pct.	N	Pct.	Fv. pct.	N	Pct.
Dansk	69,4	66,4	29.392	54,5	59,6	44	69,4
Indvandrere	51,4	59,5	2.176	39,4	54,7	3.216	44,2
Efterkommere	44,1	48,6	790	38,4	44,6	255	42,7

B3.169.7: Valgdeltagelse opdelt på oprindelsesland og statsborgerskab.

	Danske statsborgere			Udenlandske statsborgere			Alle
	Pct.	Fv. pct.	N	Pct.	Fv. pct.	N	N
Tyskland	83,1	75,3	77	50,7	63,9	69	67,8
Sverige	69,7	69,9	33	41,4	66,4	58	51,6
Danmark	69,4	66,4	29.392	54,5	59,6	44	69,4
Norge	62,5	70,9	24	57,7	68,4	52	59,2
Polen	59,8	69,5	82	11,3	54,2	213	24,7
Bosnien- Hercegovina	57,1	62,3	56	20,9	58,0	43	41,4
Pakistan	56,9	55,9	367	55,1	52,9	274	56,2
Tyrkiet	51,8	49,3	997	46,7	50,7	1.366	48,8
Iran	47,8	61,6	136	33,3	54,6	57	43,5
Filippinerne	47,6	63,2	42	41,2	59,7	34	44,7
Kina	42,9	62,3	28	22,9	54,7	48	30,3
Jugoslavien	40,4	54,4	57	18,5	54,9	81	27,5
Irak	38,3	55,3	180	30,1	46,6	146	34,7
Syrien	37,8	55,3	37	.	.	.	.
Libanon	35,5	50,1	155	27,8	47,2	36	34,0
Indien	34,8	63,2	46	19,2	56,5	26	29,2
Afghanistan	34,7	57,2	49	27,8	47,0	97	30,1
Marokko	32,8	53,8	67	31,3	54,7	67	32,1
Vietnam	29,8	62,8	121	12,1	53,9	33	26,0
Finland	.	.	.	45,0	65,9	20	.
Island	.	.	.	75,0	69,7	24	.
Bulgarien	.	.	.	14,3	53,0	21	.
Rumænien	.	.	.	6,9	49,4	29	.
Storbritannien	.	.	.	49,2	64,9	61	.
Ghana	.	.	.	25,0	63,7	36	.
Somalia	.	.	.	37,5	47,4	32	.
USA	.	.	.	45,8	70,7	24	.
Thailand	.	.	.	50,0	58,9	44	.
Litauen	.	.	.	12,5	55,1	24	.
Rusland	.	.	.	36,1	59,7	36	.
Makedonien	.	.	.	28,1	53,3	32	.

B3.169.8: Valgdeltagelse opdelt på oprindelsesland (hovedgrupper) og statsborgerskab.

	Danske statsborgere			Udenlandske statsborgere			Alle
	Pct.	Fv. pct.	N	Pct.	Fv. pct.	N	Pct.
Gamle EU lande	75,6	71,2	176	47,5	63,9	299	57,9
Danmark	69,4	67,7	29.392	54,5	62,2	44	69,4
Resten af nordiske lande	61,3	71,2	31	63,2	68,3	76	62,6
Nye EU lande	59,8	67,8	127	11,8	54,1	322	25,4
Ikke-vestlige lande	47,0	56,0	2.616	40,9	54,4	2.727	43,9
Andre vestlige lande	.	.	.	42,6	63,8	47	.

### B3.187 Vallensbæk (nr. 187)

#### B3.187.1: Valgdeltagelse opdelt på aldersgrupper.

	Pct.	Fv. pct.	N
18 år	60,4	52,3	149
19-21 år	45,7	50,6	381
22-29 år	41,9	54,6	922
30-39 år	60,5	63,7	1.971
40-49 år	69,2	68,6	2.107
50-59 år	77,6	68,1	1.665
60-69 år	86,3	67,6	2.071
70-79 år	84,1	65,5	858
80-89 år	68,0	63,4	281
90-99 år	46,7	61,9	45

#### B3.187.2: Valgdeltagelse opdelt på køn.

	Pct.	Fv. pct.	N
Kvinde	70,8	65,7	5.267
Mand	69,1	66,5	5.183

Figur B187.1: Valgdeltagelse fordelt på køn og alder.

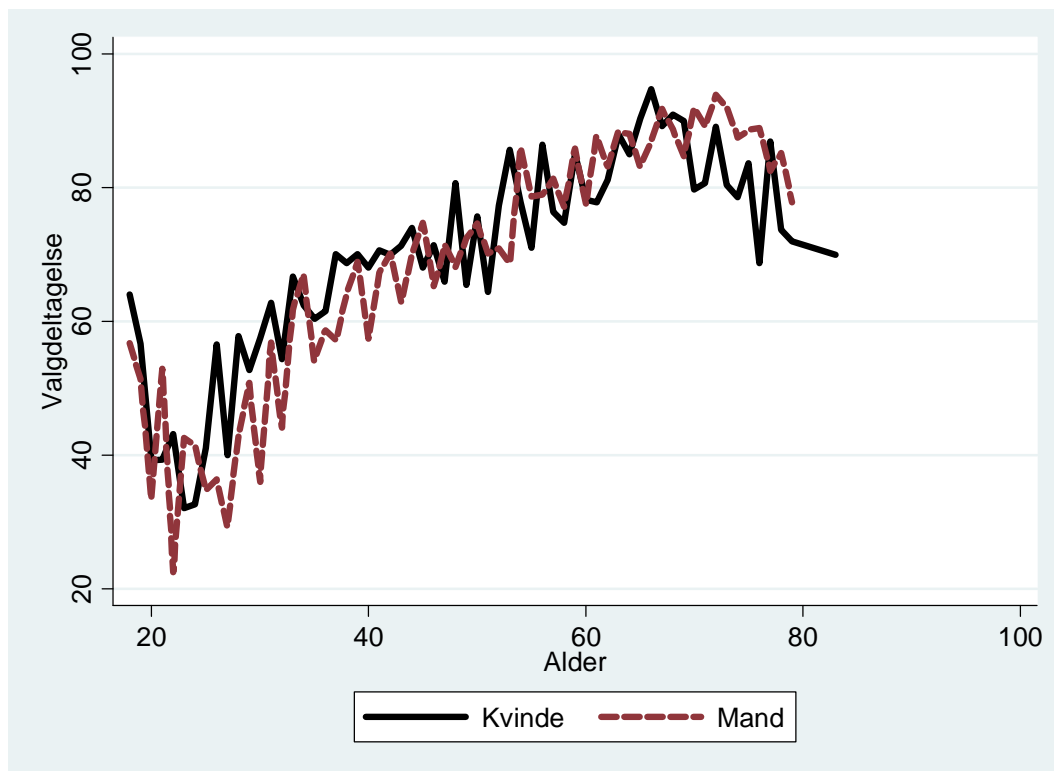

B3.187.3: Valgdeltagelse opdelt på uddannelse.

	Pct.	Fv. pct.	N
Grundskole	61,9	63,1	2.519
Studentereksamen	61,4	58,3	821
Faglig uddannelse	73,7	71,5	4.163
Kort- og melleml. videregående udd.	78,9	71,6	1.959
Lang videregående uddannelse	82,6	70,4	602

B3.187.4: Valgdeltagelse opdelt på personlig indkomst.

	Pct.	Fv. pct.	N
Under 100.000 kr.	53,7	50,2	992
100.000-199.999 kr.	66,7	62,9	2.014
200.000-299.999 kr.	67,4	64,6	2.294
300.000-399.999 kr.	74,1	69,8	2.549
400.000-499.999 kr.	79,3	71,9	1.279
500.000-599.999 kr.	77,0	73,4	548
600.000-699.999 kr.	81,4	74,0	247
700.000-799.999 kr.	80,4	76,0	168
800.000-899.999 kr.	81,8	75,2	77
900.000-999.999 kr.	77,1	75,4	48
Over 1.000.000 kr.	84,0	76,8	131

B3.187.5: Valgdeltagelse opdelt efter primær beskæftigelse for udvalgte grupper.

	Pct.	Fv. pct.	N
Arbejdsløs	52,6	44,5	114
Uddannelsesforanstaltning	54,2	38,7	59
Sygedagpenge	61,8	47,4	34
Kontanthjælp	35,1	33,1	37
Øvrige udenfor arbejdsstyrken	47,7	37,9	195
Førtidspensionist	56,5	55,6	237

B3.187.6: Valgdeltagelse for etnisk danske, indvandrere og efterkommere efter statsborgerskab.

	Danske statsborgere			Udenlandske statsborgere			Alle Pct.
	Pct.	Fv. pct.	N	Pct.	Fv. pct.	N	
Dansk	73,9	69,7	8.864	.	.	.	.
Indvandrere	60,3	62,6	542	43,8	43,8	728	50,9
Efterkommere	39,8	51,5	196	37,8	37,8	45	39,4

B3.187.7: Valgdeltagelse opdelt på oprindelsesland og statsborgerskab.

	Danske statsborgere			Udenlandske statsborgere			Alle
	Pct.	Fv. pct.	N	Pct.	Fv. pct.	N	Pct.
Tyskland	95,8	80,6	24	71,4	69,8	28	82,7
Polen	79,2	73,3	24	17,5	55,2	57	35,8
Danmark	73,9	69,7	8.864	.	.	.	.
Tyrkiet	61,7	52,2	269	61,0	50,2	231	61,4
Bosnien- Hercegovina	48,0	56,8	25	.	.	.	.
Indien	42,9	64,4	21	40,0	57,7	25	41,3
Pakistan	38,3	57,8	120	36,0	51,3	89	37,3
Irak	36,0	58,1	25	.	.	.	.
Jugoslavien	25,0	61,2	24	.	.	.	.
Afghanistan	.	.	.	47,8	46,1	23	.
Thailand	.	.	.	38,1	59,0	21	.

B3.187.8: Valgdeltagelse opdelt på oprindelsesland (hovedgrupper) og statsborgerskab.

	Danske statsborgere			Udenlandske statsborgere			Alle
	Pct.	Fv. pct.	N	Pct.	Fv. pct.	N	Pct.
Gamle EU lande	90,2	79,3	51	58,5	69,4	94	69,7
Nye EU lande	79,4	72,4	34	22,4	54,6	85	38,7
Danmark	73,9	69,7	8.864	.	.	.	.
Ikke-vestlige lande	50,5	57,3	646	43,8	53,0	553	47,4
Resten af nordiske lande	.	.	.	42,4	68,3	33	.



### B3.210 Fredensborg (nr. 210)

#### B3.210.1: Valgdeltagelse opdelt på aldersgrupper.

	Pct.	Fv. pct.	N
18 år	60,9	51,9	535
19-21 år	44,3	51,6	1.133
22-29 år	41,1	55,1	1.627
30-39 år	58,1	65,8	4.545
40-49 år	68,5	68,1	6.316
50-59 år	73,4	68,5	5.700
60-69 år	80,2	68,0	5.603
70-79 år	78,4	67,1	2.562
80-89 år	64,0	65,3	1.199
90-99 år	42,9	60,4	189

#### B3.210.2: Valgdeltagelse opdelt på køn.

	Pct.	Fv. pct.	N
Kvinde	68,5	67,5	15.306
Mand	67,5	68,5	14.106

Figur B210.1: Valgdeltagelse fordelt på køn og alder.

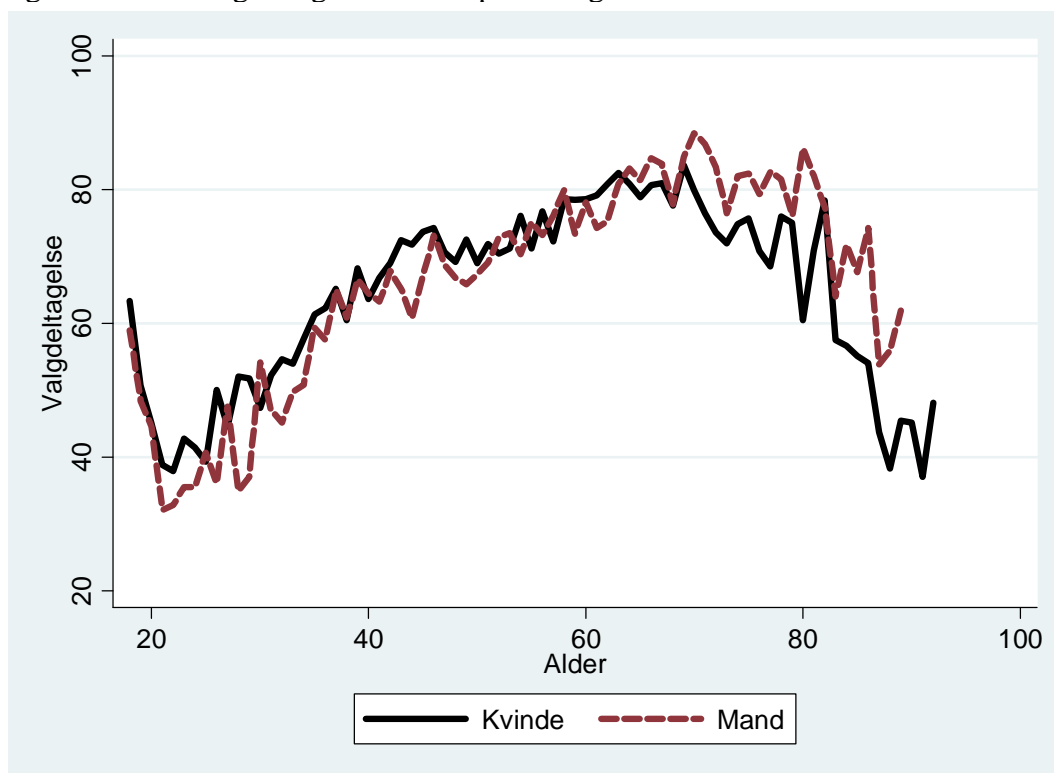

B3.210.3: Valgdeltagelse opdelt på uddannelse.

	Pct.	Fv. pct.	N
Grundskole	56,3	61,9	7.072
Studentereksamen	63,0	62,7	2.215
Faglig uddannelse	69,2	71,1	8.921
Kort- og melleml. videregående udd.	79,3	73,2	6.644
Lang videregående uddannelse	80,6	73,9	3.368

B3.210.4: Valgdeltagelse opdelt på personlig indkomst.

	Pct.	Fv. pct.	N
Under 100.000 kr.	55,2	54,2	3.269
100.000-199.999 kr.	60,1	62,5	5.975
200.000-299.999 kr.	65,8	66,9	6.418
300.000-399.999 kr.	74,0	72,7	6.138
400.000-499.999 kr.	77,1	75,4	3.102
500.000-599.999 kr.	79,9	76,2	1.633
600.000-699.999 kr.	80,8	77,6	901
700.000-799.999 kr.	78,9	77,6	503
800.000-899.999 kr.	81,0	78,3	315
900.000-999.999 kr.	78,6	79,1	196
Over 1.000.000 kr.	77,3	78,8	704

B3.210.5: Valgdeltagelse opdelt efter primær beskæftigelse for udvalgte grupper.

	Pct.	Fv. pct.	N
Arbejdsløs	57,6	51,7	236
Beskæftiget uden løn	42,3	42,4	26
Uddannelsesforanstaltning	41,4	38,9	227
Sygedagpenge	48,1	49,3	106
Kontanthjælp	35,6	38,9	270
Revalideringsydelse	56,5	44,8	62
Øvrige udenfor arbejdsstyrken	50,3	46,8	770
Førtidspensionist	51,3	53,7	1.293
Ledighedsydelse (fra 1.1.2003)	64,7	55,1	51
Aktivering iflg. khj.statreg	28,6	35,1	21

B3.210.6: Valgdeltagelse for etnisk danske, indvandrere og efterkommere efter statsborgerskab.

	Danske statsborgere			Udenlandske statsborgere			Alle
	Pct.	Fv. pct.	N	Pct.	Fv. pct.	N	Pct.
Dansk	71,9	70,5	25.527	52,9	66,9	51	71,8
Indvandrere	50,1	63,0	1.311	38,2	60,0	1.943	43,0
Efterkommere	44,0	51,2	300	36,1	52,5	108	41,9

B3.210.7: Valgdeltagelse opdelt på oprindelsesland og statsborgerskab.

	Danske statsborgere			Udenlandske statsborgere			Alle
	Pct.	Fv. pct.	N	Pct.	Fv. pct.	N	Pct.
Danmark	71,9	70,5	25.527	52,9	66,9	51	71,8
Sverige	68,8	75,5	64	50,7	73,1	136	56,5
Tyskland	66,3	74,9	89	53,8	67,0	93	59,9
Indien	63,6	74,7	22	.	.	.	.
Norge	62,5	73,0	40	58,0	73,5	100	59,3
Sri Lanka	59,1	58,0	22	.	.	.	.
Finland	57,1	74,5	21	63,6	74,4	22	60,5
Tyrkiet	49,0	49,2	351	43,6	51,3	461	45,9
Polen	43,2	70,9	44	8,4	57,9	107	18,5
Bosnien- Hercegovina	41,9	58,7	62	20,0	59,3	80	29,6
Iran	40,8	65,5	130	16,2	52,9	37	35,3
Libanon	40,8	49,7	179	30,6	46,7	62	38,2
Irak	36,7	55,8	79	44,6	50,5	56	40,0
Syrien	33,3	54,1	24	.	.	.	.
Jugoslavien	32,3	55,1	31	18,5	50,9	65	22,9
Marokko	29,7	57,0	37	29,6	53,7	27	29,7
Vietnam	27,6	55,6	29	.	.	.	.
Island	.	.	.	35,7	66,7	28	.
Holland	.	.	.	64,3	70,6	28	.
Italien	.	.	.	37,5	67,9	24	.
Storbritannien	.	.	.	34,7	68,9	121	.
USA	.	.	.	51,2	71,2	41	.
Afghanistan	.	.	.	21,7	49,0	23	.
Kina	.	.	.	27,3	59,0	22	.
Filippinerne	.	.	.	52,4	61,4	21	.
Thailand	.	.	.	44,7	57,2	47	.
Litauen	.	.	.	24,2	55,8	33	.
Rusland	.	.	.	22,7	59,5	44	.

B3.210.8: Valgdeltagelse opdelt på oprindelsesland (hovedgrupper) og statsborgerskab.

	Danske statsborgere			Udenlandske statsborgere			Alle
	Pct.	Fv. pct.	N	Pct.	Fv. pct.	N	Pct.
Andre vestlige lande	76,0	75,9	25	60,9	72,2	69	64,9
Danmark	71,9	70,5	25.527	52,9	66,9	51	71,8
Gamle EU lande	65,2	74,8	244	46,7	69,6	486	52,9
Resten af nordiske lande	64,4	72,5	45	53,1	72,0	128	56,1
Nye EU lande	55,8	72,4	86	17,2	57,3	192	29,1
Ikke-vestlige lande	44,1	56,4	1.211	34,9	53,8	1.176	39,6

### B3.217 Helsingør (nr. 217)

#### B3.217.1: Valgdeltagelse opdelt på aldersgrupper.

	Pct.	Fv. pct.	N
18 år	62,1	52,3	792
19-21 år	44,8	52,4	1.871
22-29 år	40,7	56,8	3.267
30-39 år	56,9	65,7	7.124
40-49 år	67,5	67,2	9.879
50-59 år	74,1	66,7	8.135
60-69 år	81,3	66,4	8.632
70-79 år	78,4	65,5	4.731
80-89 år	62,6	64,5	2.211
90-99 år	43,5	61,5	382

#### B3.217.2: Valgdeltagelse opdelt på køn.

	Pct.	Fv. pct.	N
Kvinde	67,7	66,3	24.382
Mand	67,0	66,9	22.648

Figur B217.1: Valgdeltagelse fordelt på køn og alder.

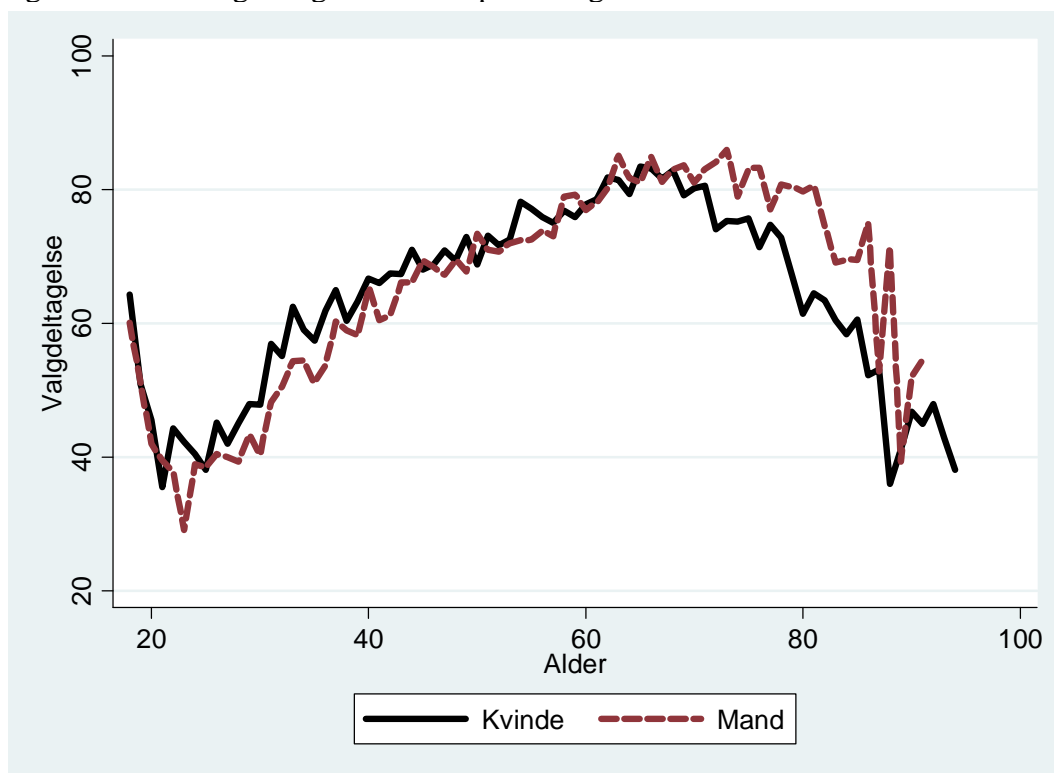

B3.217.3: Valgdeltagelse opdelt på uddannelse.

	Pct.	Fv. pct.	N
Grundskole	57,6	62,7	13.269
Studentereksamen	62,8	61,5	3.291
Faglig uddannelse	69,8	70,2	15.501
Kort- og melleml. videregående udd.	79,9	72,6	9.575
Lang videregående uddannelse	80,7	73,9	3.405

B3.217.4: Valgdeltagelse opdelt på personlig indkomst.

	Pct.	Fv. pct.	N
Under 100.000 kr.	55,1	54,0	5.340
100.000-199.999 kr.	61,3	62,9	11.545
200.000-299.999 kr.	65,8	66,2	11.241
300.000-399.999 kr.	74,2	71,4	9.609
400.000-499.999 kr.	80,1	74,4	4.106
500.000-599.999 kr.	79,6	75,6	1.920
600.000-699.999 kr.	77,8	76,2	966
700.000-799.999 kr.	79,5	77,7	557
800.000-899.999 kr.	80,2	77,1	363
900.000-999.999 kr.	79,4	77,8	233
Over 1.000.000 kr.	76,7	78,9	737

B3.217.5: Valgdeltagelse opdelt efter primær beskæftigelse for udvalgte grupper.

	Pct.	Fv. pct.	N
Arbejdsløs	44,6	45,3	648
Beskæftiget uden løn	61,2	46,8	85
Uddannelsesforanstaltning	50,9	42,0	385
Sygedagpenge	49,5	48,9	111
Kontanthjælp	38,8	40,1	603
Revalideringsydelse	63,6	48,5	44
Øvrige udenfor arbejdsstyrken	50,7	45,2	1.325
Førtidspensionist	54,3	54,0	2.454
Integrationsudd. (dansk udd.)	35,0	22,9	20
Ledighedsydelse (fra 1.1.2003)	64,0	53,4	86

B3.217.6: Valgdeltagelse for etnisk danske, indvandrere og efterkommere efter statsborgerskab.

	Danske statsborgere			Udenlandske statsborgere			Alle
	Pct.	Fv. pct.	N	Pct.	Fv. pct.	N	Pct.
Dansk	70,5	68,0	41.607	45,4	63,1	108	70,4
Indvandrere	55,4	63,4	1.787	37,1	59,7	2.609	44,6
Efterkommere	39,5	51,4	466	45,3	53,7	161	41,0

B3.217.7: Valgdeltagelse opdelt på oprindelsesland og statsborgerskab

	Danske statsborgere			Udenlandske statsborgere			Alle
	Pct.	Fv. pct.	N	Pct.	Fv. pct.	N	Pct.
Storbritannien	77,8	72,3	27	48,6	67,8	138	53,3
Sri Lanka	76,7	60,8	30	.	.	.	.
Finland	75,8	77,2	33	65,2	71,4	23	71,4
Norge	74,6	71,5	59	62,2	72,7	135	66,0
Danmark	70,5	68,0	41.607	45,4	63,1	108	70,4
Indien	70,0	74,2	30	.	.	.	.
Sverige	68,6	73,4	172	49,7	71,3	324	56,3
Tyskland	66,9	74,3	121	49,1	66,9	108	58,5
Tyrkiet	61,4	52,0	391	54,3	51,6	394	57,8
Ungarn	59,5	72,5	42	.	.	.	.
Polen	55,7	72,0	61	12,9	56,4	140	25,9
Bosnien- Hercegovina	49,2	61,6	59	21,1	55,2	57	35,3
Marokko	46,7	58,2	30	.	.	.	.
Libanon	46,0	48,8	285	23,9	44,0	71	41,6
Irak	44,0	52,8	50	19,3	46,8	83	28,6
Iran	42,7	67,0	96	34,8	52,4	23	41,2
Pakistan	38,3	52,9	47	56,9	53,0	58	48,6
Jugoslavien	24,3	53,8	354	11,4	55,1	404	17,4
Island	.	.	.	52,9	69,0	34	.
Frankrig	.	.	.	50,0	69,9	40	.
Holland	.	.	.	41,0	67,5	39	.
Italien	.	.	.	39,2	63,7	51	.
Rumænien	.	.	.	17,2	53,0	29	.
Schweiz	.	.	.	75,0	75,3	20	.
Spanien	.	.	.	19,0	61,3	21	.
USA	.	.	.	37,5	66,5	56	.
Thailand	.	.	.	26,9	52,7	52	.
Litauen	.	.	.	20,5	53,8	39	.
Rusland	.	.	.	25,0	57,1	24	.
Jugoslavien,forb.rep	.	.	.	9,3	48,1	43	.

B3.217.8: Valgdeltagelse opdelt på oprindelsesland (hovedgrupper) og statsborgerskab.

	Danske statsborgere			Udenlandske statsborgere			Alle
	Pct.	Fv. pct.	N	Pct.	Fv. pct.	N	Pct.
Andre vestlige lande	80,8	74,1	26	48,5	66,7	103	55,0
Resten af nordiske lande	78,3	72,6	69	60,0	72,1	170	65,3
Danmark	70,5	68,0	41.607	45,4	63,1	108	70,4
Gamle EU lande	68,0	73,8	413	48,0	68,8	784	54,9
Nye EU lande	56,1	72,0	132	16,3	55,1	239	30,5
Ikke-vestlige lande	46,1	55,9	1.613	32,2	53,1	1.474	39,5

### B3.223 Hørsholm (nr. 223)

#### B3.223.1: Valgdeltagelse opdelt på aldersgrupper.

	Pct.	Fv. pct.	N
18 år	66,7	53,7	288
19-21 år	51,6	53,5	622
22-29 år	40,2	58,1	776
30-39 år	61,8	70,6	2.302
40-49 år	71,0	71,9	3.856
50-59 år	75,3	71,8	3.239
60-69 år	84,1	70,6	3.710
70-79 år	83,5	69,5	2.315
80-89 år	68,5	67,7	1.250
90-99 år	41,0	62,7	212

#### B3.223.2: Valgdeltagelse opdelt på køn.

	Pct.	Fv. pct.	N
Kvinde	72,4	71,3	9.966
Mand	72,1	72,7	8.610

Figur B223.1: Valgdeltagelse fordelt på køn og alder.

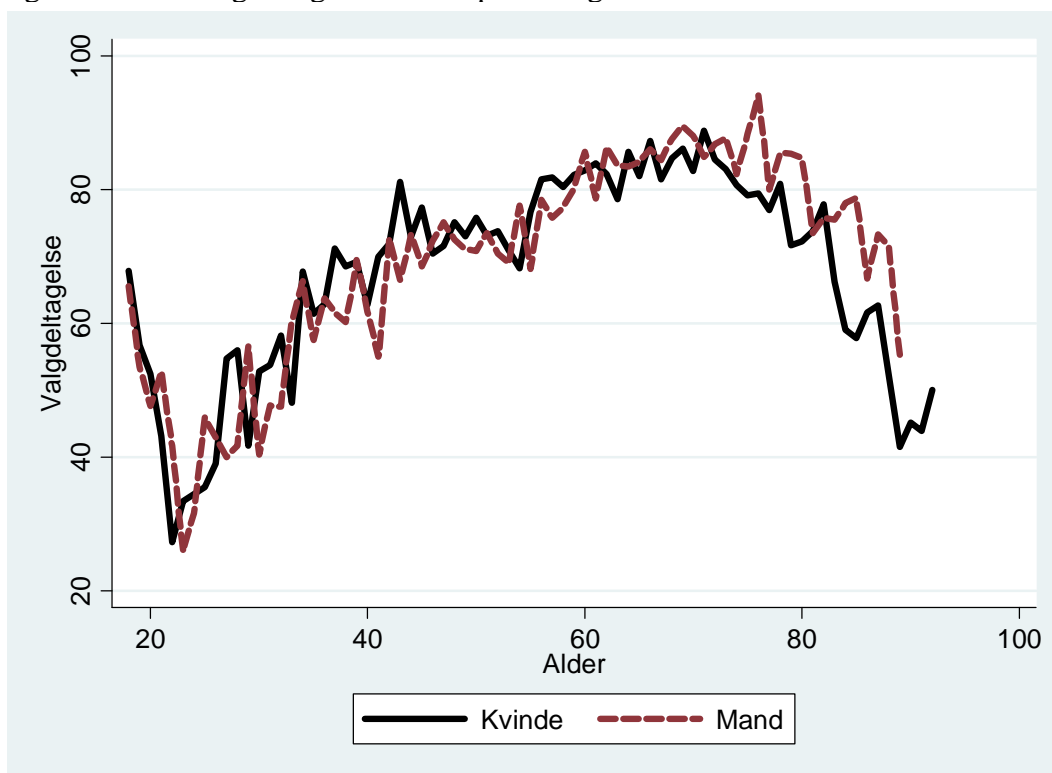

B3.223.3: Valgdeltagelse opdelt på uddannelse.

	Pct.	Fv. pct.	N
Grundskole	62,6	65,8	3.325
Studentereksamen	67,6	66,2	1.669
Faglig uddannelse	72,8	73,5	4.749
Kort- og melleml. videregående udd.	79,1	74,2	4.508
Lang videregående uddannelse	81,3	75,5	3.435

B3.223.4: Valgdeltagelse opdelt på personlig indkomst.

	Pct.	Fv. pct.	N
Under 100.000 kr.	59,3	58,7	2.160
100.000-199.999 kr.	66,6	67,5	3.211
200.000-299.999 kr.	69,8	70,9	3.224
300.000-399.999 kr.	76,6	74,7	3.153
400.000-499.999 kr.	79,2	76,5	2.085
500.000-599.999 kr.	81,0	77,8	1.235
600.000-699.999 kr.	77,6	77,7	845
700.000-799.999 kr.	79,9	78,7	591
800.000-899.999 kr.	79,4	79,4	378
900.000-999.999 kr.	80,6	79,1	299
Over 1.000.000 kr.	79,5	79,4	1.204

B3.223.5: Valgdeltagelse opdelt efter primær beskæftigelse for udvalgte grupper.

	Pct.	Fv. pct.	N
Arbejdsløs	56,4	51,6	172
Uddannelsesforanstaltning	44,6	48,5	65
Sygedagpenge	53,1	54,8	49
Kontanthjælp	27,5	37,1	40
Øvrige udenfor arbejdsstyrken	56,9	51,7	612
Førtidspensionist	53,1	57,8	469

B3.223.6: Valgdeltagelse for etnisk danske, indvandrere og efterkommere efter statsborgerskab.

	Danske statsborgere			Udenlandske statsborgere			Alle Pct.
	Pct.	Fv. pct.	N	Pct.	Fv. pct.	N	
Dansk	74,5	72,9	16.891	58,5	69,3	41	74,5
Indvandrere	62,0	70,5	547	42,8	63,7	837	50,4
Efterkommere	56,3	62,1	80	60,0	68,3	25	57,1



B3.223.7: Valgdeltagelse opdelt på oprindelsesland og statsborgerskab.

	Danske statsborgere			Udenlandske statsborgere			Alle Pct.
	Pct.	Fv. pct.	N	Pct.	Fv. pct.	N	
Tyskland	81,5	76,1	54	47,1	67,2	68	62,3
Sverige	75,0	74,3	60	58,7	71,8	104	64,6
Danmark	74,5	72,9	16.891	58,5	69,3	41	74,5
Norge	64,9	73,1	37	63,5	77,6	74	64,0
Polen	60,7	68,8	28	20,6	59,8	34	38,7
USA	60,0	69,3	20	44,7	69,8	38	50,0
Iran	42,9	67,6	28	.	.	.	.
Libanon	39,0	53,9	59	.	.	.	.
Irak	38,1	56,9	21	34,9	49,7	63	35,7
Finland	.	.	.	45,8	71,0	24	.
Storbritannien	.	.	.	51,5	68,4	68	.
Thailand	.	.	.	32,0	54,7	25	.

B3.223.8: Valgdeltagelse opdelt på oprindelsesland (hovedgrupper) og statsborgerskab.

	Danske statsborgere			Udenlandske statsborgere			Alle Pct.
	Pct.	Fv. pct.	N	Pct.	Fv. pct.	N	
Gamle EU lande	75,7	75,7	181	50,9	69,0	336	59,6
Danmark	74,5	72,9	16.891	58,5	69,3	41	74,5
Nye EU lande	68,4	73,4	57	20,3	60,6	69	42,1
Andre vestlige lande	64,5	67,8	31	55,0	71,1	60	58,2
Resten af nordiske lande	64,3	71,9	42	62,5	76,8	88	63,1
Ikke-vestlige lande	50,9	65,0	316	32,4	53,8	309	41,8

### B3.230 Rudersdal (nr. 230)

#### B3.230.1: Valgdeltagelse opdelt på aldersgrupper.

	Pct.	Fv. pct.	N
18 år	68,7	53,9	603
19-21 år	50,7	52,9	1.413
22-29 år	43,3	55,2	2.046
30-39 år	61,5	69,1	4.497
40-49 år	72,3	72,4	7.550
50-59 år	76,1	72,2	6.323
60-69 år	81,6	70,9	6.292
70-79 år	82,5	70,3	4.067
80-89 år	67,3	68,8	2.474
90-99 år	44,6	62,3	455

#### B3.230.2: Valgdeltagelse opdelt på køn.

	Pct.	Fv. pct.	N
Kvinde	71,1	70,6	18.798
Mand	71,1	71,7	16.940

Figur B230.1: Valgdeltagelse fordelt på køn og alder.

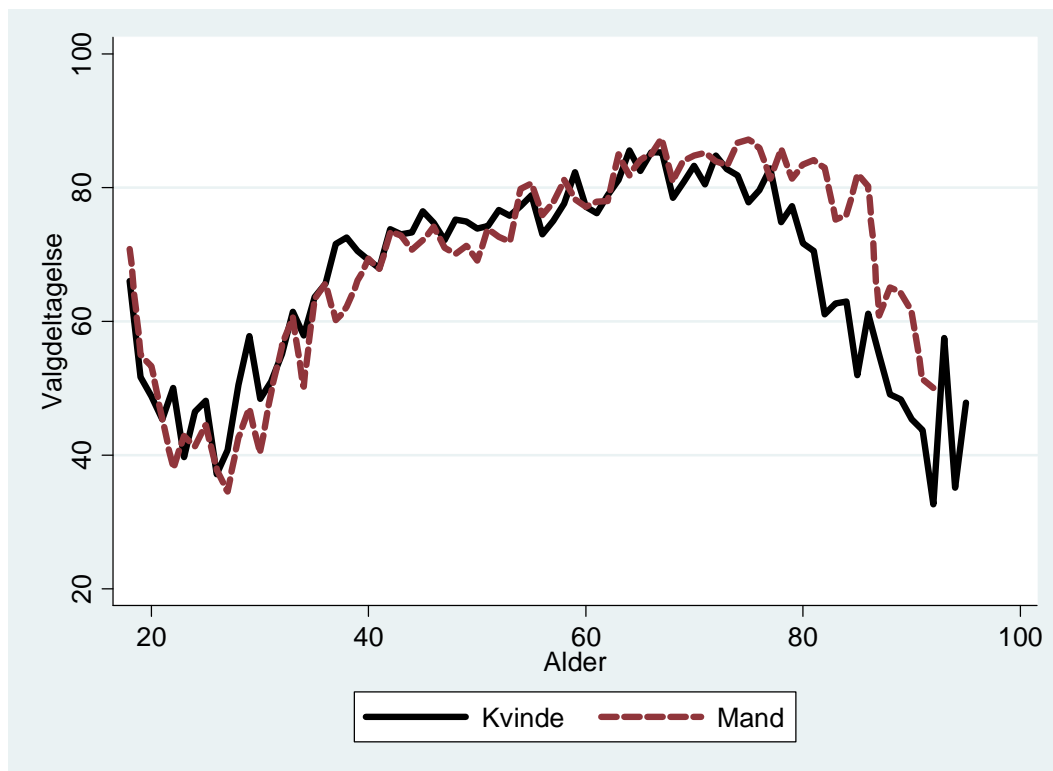

B3.230.3: Valgdeltagelse opdelt på uddannelse.

	Pct.	Fv. pct.	N
Grundskole	59,4	64,1	6.096
Studentereksamen	66,2	64,0	3.440
Faglig uddannelse	71,2	72,1	7.905
Kort- og melleml. videregående udd.	79,0	73,8	8.640
Lang videregående uddannelse	81,7	75,3	7.749

B3.230.4: Valgdeltagelse opdelt på personlig indkomst.

	Pct.	Fv. pct.	N
Under 100.000 kr.	57,0	56,7	4.711
100.000-199.999 kr.	64,5	65,8	6.029
200.000-299.999 kr.	69,0	70,0	5.878
300.000-399.999 kr.	75,6	74,4	6.063
400.000-499.999 kr.	80,5	77,2	3.840
500.000-599.999 kr.	80,9	78,4	2.443
600.000-699.999 kr.	80,4	79,1	1.594
700.000-799.999 kr.	79,4	79,7	1.103
800.000-899.999 kr.	82,1	79,8	753
900.000-999.999 kr.	78,4	79,2	523
Over 1.000.000 kr.	78,3	79,7	2.353

B3.230.5: Valgdeltagelse opdelt efter primær beskæftigelse for udvalgte grupper.

	Pct.	Fv. pct.	N
Arbejdsløs	58,5	53,6	282
Beskæftiget uden løn	31,8	49,6	22
Uddannelsesforanstaltning	51,9	48,0	160
Sygedagpenge	46,3	53,2	54
Kontanthjælp	36,1	40,0	144
Øvrige udenfor arbejdsstyrken	48,7	47,6	1.343
Førtidspensionist	56,0	56,8	797

B3.230.6: Valgdeltagelse for etnisk danske, indvandrere og efterkommere efter statsborgerskab.

	Danske statsborgere			Udenlandske statsborgere			Alle Pct.
	Pct.	Fv. pct.	N	Pct.	Fv. pct.	N	
Dansk	74,4	72,6	32.029	65,7	71,8	67	74,4
Indvandrere	56,3	70,5	1.057	36,7	60,9	1.992	43,5
Efterkommere	49,2	60,8	177	38,2	58,4	76	45,8

B3.230.7: Valgdeltagelse opdelt på oprindelsesland og statsborgerskab.

	Danske statsborgere			Udenlandske statsborgere			Alle
	Pct.	Fv. pct.	N	Pct.	Fv. pct.	N	Pct.
Tyskland	79,8	75,8	129	45,8	64,1	107	64,4
USA	78,8	69,4	33	46,0	70,1	100	54,1
Danmark	74,4	72,6	32.029	65,7	71,8	67	74,4
Sverige	71,4	75,4	91	53,4	72,7	148	60,3
Storbritannien	71,4	71,2	35	49,3	70,2	150	53,5
Ungarn	65,0	79,6	20	.	.	.	.
Norge	62,2	74,0	74	59,9	74,1	152	60,6
Frankrig	57,1	74,1	21	48,1	64,4	54	50,7
Kina	56,0	76,0	25	24,0	63,1	50	34,7
Polen	50,7	72,9	67	13,7	52,3	146	25,4
Finland	50,0	77,6	20	36,4	63,0	33	41,5
Irak	50,0	56,5	28	37,1	51,0	89	40,2
Tyrkiet	42,2	53,4	90	30,1	51,6	113	35,5
Jugoslavien	41,7	63,7	36	.	.	.	.
Iran	40,4	68,7	89	9,8	50,4	51	29,3
Bosnien- Hercegovina	40,0	63,5	20	.	.	.	.
Pakistan	25,0	54,8	36	.	.	.	.
Libanon	.	.	.	13,6	48,2	22	.
Island	.	.	.	32,7	60,7	55	.
Holland	.	.	.	44,4	66,4	45	.
Italien	.	.	.	40,0	64,4	40	.
Rumænien	.	.	.	40,9	60,8	22	.
Spanien	.	.	.	37,5	54,2	24	.
Somalia	.	.	.	19,0	44,4	42	.
Afghanistan	.	.	.	25,0	48,2	32	.
Indien	.	.	.	9,7	50,3	31	.
Filippinerne	.	.	.	9,5	41,2	42	.
Thailand	.	.	.	23,8	55,1	21	.
Litauen	.	.	.	8,0	55,1	25	.
Rusland	.	.	.	20,0	57,1	40	.

B3.230.8: Valgdeltagelse opdelt på oprindelsesland (hovedgrupper) og statsborgerskab.

	Danske statsborgere			Udenlandske statsborgere			Alle
	Pct.	Fv. pct.	N	Pct.	Fv. pct.	N	Pct.
Danmark	74,4	72,6	32.029	65,7	71,8	67	74,4
Andre vestlige lande	74,1	70,6	58	49,3	68,5	138	56,6
Gamle EU lande	72,6	75,2	336	46,5	67,1	656	55,3
Resten af nordiske lande	61,4	72,9	88	52,9	70,6	208	55,4
Nye EU lande	52,9	75,0	121	20,8	54,5	259	31,1
Ikke-vestlige lande	43,9	64,1	631	27,8	53,8	807	34,8

### B3.240 Egedal (nr. 240)

#### B3.240.1: Valgdeltagelse opdelt på aldersgrupper.

	Pct.	Forventet pct.	N
18 år	63,5	53,8	553
19-21 år	46,1	54,0	1.081
22-29 år	44,6	60,4	1.588
30-39 år	67,7	70,2	5.848
40-49 år	73,3	70,7	7.457
50-59 år	78,9	69,8	4.837
60-69 år	86,7	68,1	5.635
70-79 år	85,4	65,6	2.477
80-89 år	69,9	63,8	612
90-99 år	47,4	61,1	97

#### B3.240.2: Valgdeltagelse opdelt på køn.

	Pct.	Forventet pct.	N
Kvinde	74,5	68,6	15.350
Mand	73,0	69,7	14.839

Figur B240.1: Valgdeltagelse fordelt på køn og alder.

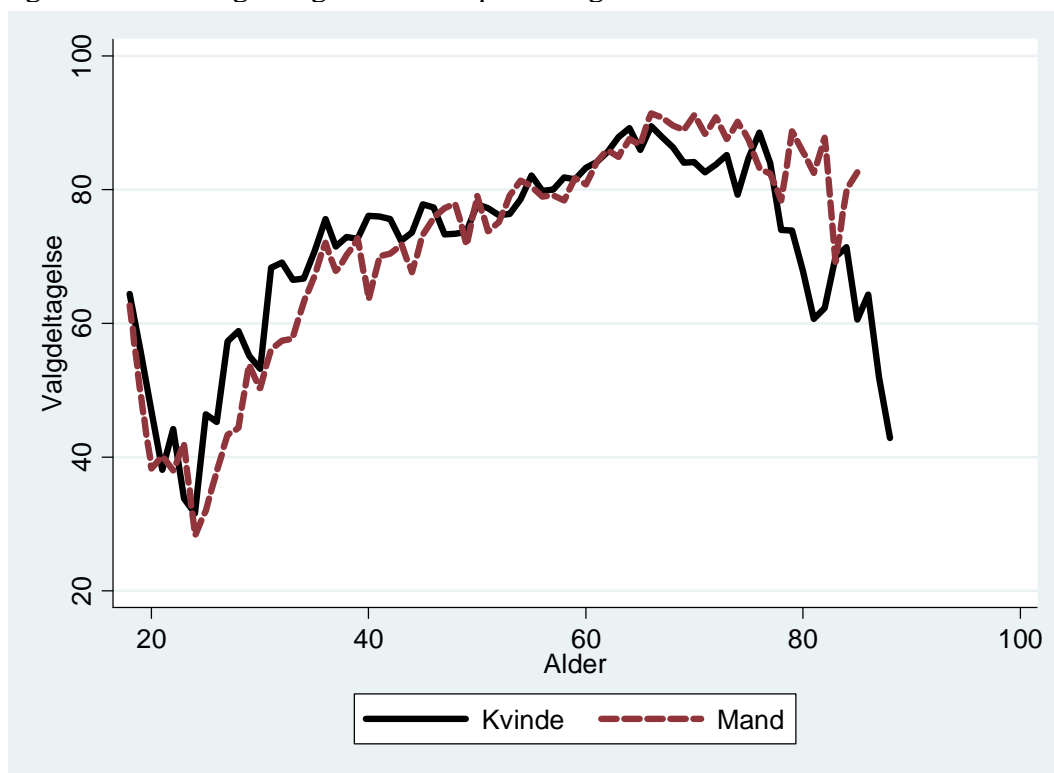

B3.240.3: Valgdeltagelse opdelt på uddannelse.

	Pct.	Forventet pct.	N
Grundskole	64,1	66,0	6.787
Studentereksamen	68,2	64,0	1.785
Faglig uddannelse	75,4	72,6	12.426
Kort- og mellemlang videregående uddannelse	82,1	72,9	6.384
Lang videregående uddannelse	84,1	72,5	2.115

B3.240.4: Valgdeltagelse opdelt på personlig indkomst.

	Pct.	Forventet pct.	N
Under 100.000 kr.	58,9	55,9	2.777
100.000-199.999 kr.	70,9	67,5	5.146
200.000-299.999 kr.	72,2	68,1	6.390
300.000-399.999 kr.	76,2	71,0	7.867
400.000-499.999 kr.	80,3	72,9	3.826
500.000-599.999 kr.	80,3	74,1	1.841
600.000-699.999 kr.	81,6	74,8	891
700.000-799.999 kr.	80,3	75,8	466
800.000-899.999 kr.	80,6	75,3	253
900.000-999.999 kr.	84,6	76,3	169
Over 1.000.000 kr.	80,1	77,1	423

B3.240.5: Valgdeltagelse opdelt efter primær beskæftigelse for udvalgte grupper.

	Pct.	Forventet pct.	N
Arbejdsløs	61,8	55,4	152
Beskæftiget uden løn	54,5	48,9	44
Uddannelsesforanstaltning	54,1	47,0	181
Sygedagpenge	52,7	51,4	91
Kontanthjælp	28,6	38,9	42
Øvrige udenfor arbejdsstyrken	50,1	44,6	499
Førtidspensionist	62,3	55,6	848

B3.240.6: Valgdeltagelse for etnisk danske, indvandrere og efterkommere efter statsborgerskab.

	Danske statsborgere			Udenlandske statsborgere			Alle Pct.
	Pct.	Forventet pct.	N	Pct.	Forventet pct.	N	
Dansk	75,5	69,6	28.236	62,5	66,0	32	75,5
Indvandrere	58,6	69,3	650	45,2	59,8	977	50,6
Efterkommere	43,7	56,4	142	46,3	54,2	41	44,3

B3.240.7: Valgdeltagelse opdelt på oprindelsesland og statsborgerskab.

	Danske statsborgere			Udenlandske statsborgere			Alle Pct.
	Pct.	Forventet pct.	N	Pct.	Forventet pct.	N	
Tyskland	80,9	77,4	68	56,9	62,5	58	69,8
Norge	79,2	71,5	24	54,1	72,5	37	63,9
Danmark	75,5	69,6	28.236	62,5	66,0	32	75,5
Polen	63,2	70,7	38	19,4	54,7	67	35,2
Sri Lanka	61,9	61,9	21	.	.	.	.
Sverige	61,3	72,3	31	62,5	72,0	40	62,0
Indien	55,3	66,4	47	.	.	.	.
Tyrkiet	53,1	51,0	96	55,3	53,5	150	54,5
Jugoslavien	43,8	63,8	32	40,7	60,8	27	42,4
Pakistan	35,7	63,9	56	35,0	59,2	20	35,5
Iran	33,9	67,1	56	42,9	52,8	28	36,9
Irak	25,0	63,0	24	25,0	52,3	48	25,0
Island	.	.	.	63,6	64,3	22	.
Storbritannien	.	.	.	52,7	70,6	55	.
USA	.	.	.	57,7	71,5	26	.
Afghanistan	.	.	.	51,1	51,9	47	.
Kina	.	.	.	13,3	58,9	30	.
Thailand	.	.	.	47,1	54,7	34	.

B3.240.8: Valgdeltagelse opdelt på oprindelsesland (hovedgrupper) og statsborgerskab.

	Danske statsborgere			Udenlandske statsborgere			Alle Pct.
	Pct.	Forventet et pct.	N	Pct.	Forventet et pct.	N	
Resten af nordiske lande	79,3	73,9	29	57,6	69,4	59	64,8
Gamle EU lande	77,2	76,6	158	60,0	68,2	240	66,8
Danmark	75,5	69,6	28.236	62,5	66,0	32	75,5
Nye EU lande	68,3	72,1	60	21,2	55,2	113	37,6
Ikke-vestlige lande	46,5	63,0	536	41,8	54,9	562	44,1
Andre vestlige lande	.	.	.	54,5	68,7	44	.

### B3.260 Halsnæs (nr. 260)

#### B3.260.1: Valgdeltagelse opdelt på aldersgrupper.

	Pct.	Fv. pct.	N
18 år	50,6	52,4	336
19-21 år	39,8	53,6	871
22-29 år	39,4	59,6	1.694
30-39 år	54,0	65,6	3.817
40-49 år	62,3	66,3	4.634
50-59 år	70,7	65,9	4.433
60-69 år	78,9	64,8	4.788
70-79 år	78,1	63,6	2.525
80-89 år	58,7	62,8	1.016
90-99 år	37,2	60,3	172

#### B3.260.2: Valgdeltagelse opdelt på køn.

	Pct.	Fv. pct.	N
Kvinde	65,6	65,8	12.283
Mand	63,4	66,3	12.006

Figur B260.1: Valgdeltagelse fordelt på køn og alder.

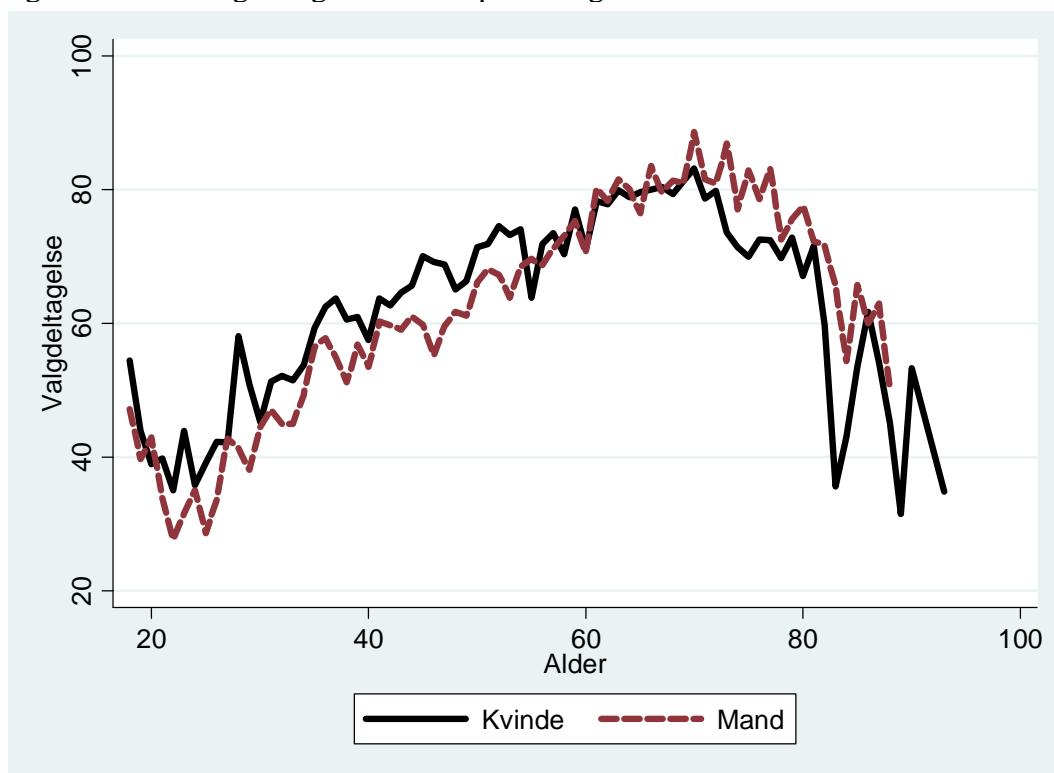



B3.260.3: Valgdeltagelse opdelt på uddannelse.

	Pct.	Fv. pct.	N
Grundskole	56,7	65,2	8.095
Studentereksamen	61,7	60,4	1.070
Faglig uddannelse	67,4	70,3	9.413
Kort- og melleml. videregående udd.	78,7	72,6	4.018
Lang videregående uddannelse	75,5	72,1	792

B3.260.4: Valgdeltagelse opdelt på personlig indkomst.

	Pct.	Fv. pct.	N
Under 100.000 kr.	49,2	55,0	2.426
100.000-199.999 kr.	63,0	64,7	6.404
200.000-299.999 kr.	63,5	65,9	6.420
300.000-399.999 kr.	70,4	69,5	5.598
400.000-499.999 kr.	73,0	72,0	1.991
500.000-599.999 kr.	72,3	73,0	650
600.000-699.999 kr.	71,3	74,7	282
700.000-799.999 kr.	71,9	74,8	153
800.000-899.999 kr.	78,1	76,0	64
900.000-999.999 kr.	64,7	73,4	34
Over 1.000.000 kr.	62,2	77,7	143

B3.260.5: Valgdeltagelse opdelt efter primær beskæftigelse for udvalgte grupper.

	Pct.	Fv. pct.	N
Arbejdsløs	45,7	49,3	254
Beskæftiget uden løn	51,4	47,7	37
Uddannelsesforanstaltning	39,6	41,7	192
Sygedagpenge	49,1	49,9	108
Kontanthjælp	23,1	36,6	147
Revalideringsydelse	52,9	49,0	51
Øvrige udenfor arbejdsstyrken	41,7	43,2	504
Førtidspensionist	51,0	53,1	1.390
Ledighedsydelse (fra 1.1.2003)	56,8	54,2	74
Aktivering iflg. khj.statreg	20,0	38,4	20

B3.260.6: Valgdeltagelse for etnisk danske, indvandrere og efterkommere efter statsborgerskab.

	Danske statsborgere			Udenlandske statsborgere			Alle Pct.
	Pct.	Fv. pct.	N	Pct.	Fv. pct.	N	
Dansk	67,1	66,8	22.189	.	.	.	.
Indvandrere	55,5	65,5	625	32,1	60,7	1.123	40,4
Efterkommere	24,5	51,6	184	22,2	49,5	72	23,8

B3.260.7: Valgdeltagelse opdelt på oprindelsesland og statsborgerskab.

	Danske statsborgere			Udenlandske statsborgere			Alle
	Pct.	Fv. pct.	N	Pct.	Fv. pct.	N	Pct.
Sverige	80,0	76,0	35	59,0	73,8	39	68,9
Tyskland	71,2	76,3	59	34,0	66,2	47	54,7
Danmark	67,1	66,8	22.189	.	.	.	.
Norge	50,0	70,7	22	58,5	68,7	65	56,3
Kroatien	46,7	61,8	30	17,2	67,1	29	32,2
Libanon	45,5	60,4	22	.	.	.	.
Jugoslavien	41,4	56,9	290	22,0	57,5	381	30,4
Tyrkiet	32,1	52,1	28	37,5	52,8	24	34,6
Bosnien- Hercegovina	29,6	55,7	27	28,1	62,9	32	28,8
Pakistan	24,4	57,4	82	27,5	57,1	51	25,6
Holland	.	.	.	45,0	71,3	20	.
Polen	.	.	.	25,9	55,8	85	.
Rumænien	.	.	.	13,2	54,8	38	.
Storbritannien	.	.	.	41,3	71,0	46	.
Irak	.	.	.	30,6	52,1	36	.
Thailand	.	.	.	32,3	58,5	31	.
Jugoslavien,forb.rep	.	.	.	19,2	49,5	26	.

B3.260.8: Valgdeltagelse opdelt på oprindelsesland (hovedgrupper) og statsborgerskab.

	Danske statsborgere			Udenlandske statsborgere			Alle
	Pct.	Fv. pct.	N	Pct.	Fv. pct.	N	Pct.
Gamle EU lande	74,5	75,6	137	44,0	69,8	200	56,4
Danmark	67,1	66,8	22.189	.	.	.	.
Nye EU lande	65,5	68,4	29	22,2	55,8	144	29,5
Resten af nordiske lande	59,3	72,6	27	58,6	69,0	70	58,8
Ikke-vestlige lande	40,7	58,4	604	26,8	56,8	750	33,0
Andre vestlige lande	.	.	.	45,2	73,0	31	.

### B3.265 Roskilde (nr. 265)

#### B3.265.1: Valgdeltagelse opdelt på aldersgrupper.

	Pct.	Fv. pct.	N
18 år	60,8	53,3	1.051
19-21 år	44,7	53,1	3.089
22-29 år	41,7	57,9	5.781
30-39 år	61,0	68,4	10.186
40-49 år	68,4	69,9	13.068
50-59 år	76,1	69,7	10.330
60-69 år	82,3	67,6	10.398
70-79 år	80,7	66,3	5.647
80-89 år	63,3	64,6	2.400
90-99 år	42,2	61,2	472

#### B3.265.2: Valgdeltagelse opdelt på køn.

	Pct.	Fv. pct.	N
Kvinde	68,8	67,2	32.283
Mand	66,5	67,2	30.151

Figur B265.1: Valgdeltagelse fordelt på køn og alder.

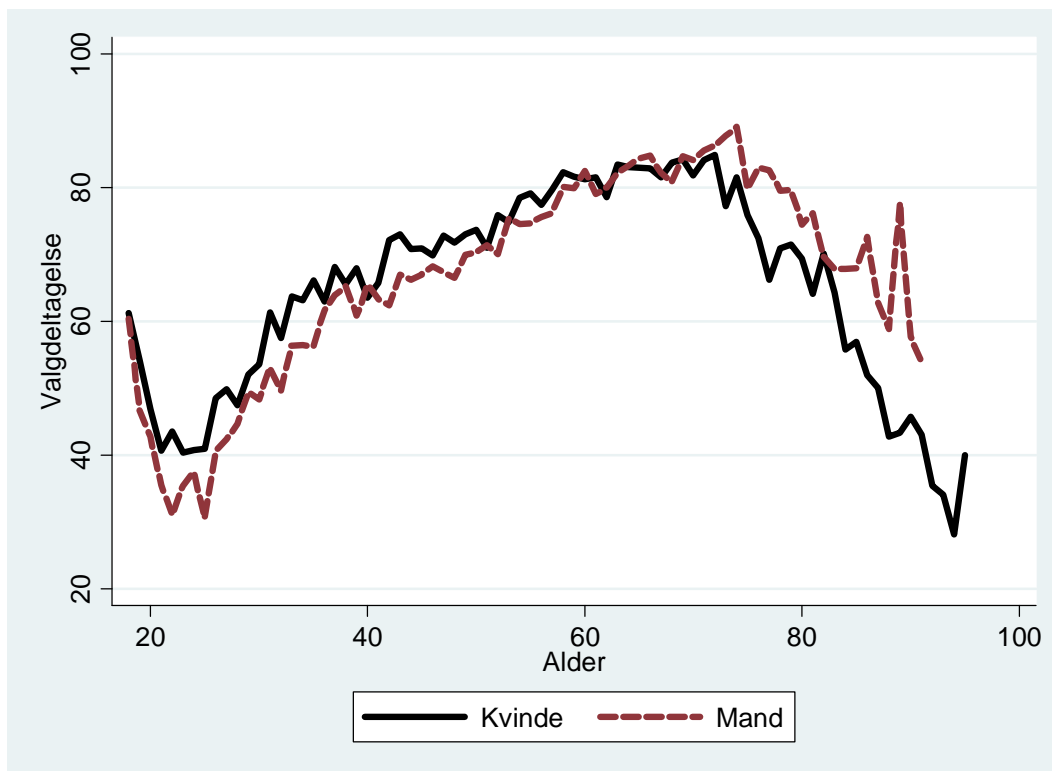

B3.265.3: Valgdeltagelse opdelt på uddannelse.

	Pct.	Fv. pct.	N
Grundskole	57,5	63,2	15.636
Studentereksamen	59,7	59,1	4.576
Faglig uddannelse	69,4	71,2	21.078
Kort- og melleml. videregående udd.	79,2	72,2	13.221
Lang videregående uddannelse	83,5	73,7	5.624

B3.265.4: Valgdeltagelse opdelt på personlig indkomst.

	Pct.	Fv. pct.	N
Under 100.000 kr.	54,7	53,0	7.367
100.000-199.999 kr.	61,9	63,6	13.693
200.000-299.999 kr.	67,1	67,2	13.597
300.000-399.999 kr.	72,9	71,8	13.300
400.000-499.999 kr.	77,3	74,0	6.492
500.000-599.999 kr.	78,5	75,8	3.077
600.000-699.999 kr.	78,9	76,6	1.598
700.000-799.999 kr.	80,3	77,7	843
800.000-899.999 kr.	79,9	77,6	547
900.000-999.999 kr.	77,0	77,8	331
Over 1.000.000 kr.	78,4	78,3	1.008

B3.265.5: Valgdeltagelse opdelt efter primær beskæftigelse for udvalgte grupper.

	Pct.	Fv. pct.	N
Arbejdsløs	56,5	49,7	588
Beskæftiget uden løn	54,6	51,9	119
Uddannelsesforanstaltning	53,0	40,6	419
Sygedagpenge	49,6	48,5	131
Kontanthjælp	38,6	38,3	472
Øvrige udenfor arbejdsstyrken	43,8	40,8	1.380
Førtidspensionist	53,2	54,4	2.422
Ledighedsydelse (fra 1.1.2003)	77,8	55,6	45

B3.265.6: Valgdeltagelse for etnisk danske, indvandrere og efterkommere efter statsborgerskab.

	Danske statsborgere			Udenlandske statsborgere			Alle
	Pct.	Fv. pct.	N	Pct.	Fv. pct.	N	Pct.
Dansk	69,7	68,2	57.245	47,4	62,8	57	69,7
Indvandrere	59,2	64,8	1.480	41,7	56,4	2.714	47,9
Efterkommere	46,2	51,4	366	47,7	46,7	172	46,7

B3.265.7: Valgdeltagelse opdelt på oprindelsesland og statsborgerskab.

	Danske statsborgere			Udenlandske statsborgere			Alle
	Pct.	Fv. pct.	N	Pct.	Fv. pct.	N	Pct.
Finland	79,2	75,3	24	70,0	70,0	20	75,0
Tyskland	76,9	75,4	134	52,6	63,6	137	64,6
Ungarn	76,0	78,9	25	.	.	.	.
Norge	73,8	73,3	61	53,0	70,1	117	60,1
Sverige	72,1	75,8	68	58,8	68,1	97	64,2
Danmark	69,7	68,2	57.245	47,4	62,8	57	69,7
Storbritannien	67,7	75,7	31	46,7	68,3	137	50,6
Vietnam	63,6	62,9	33	.	.	.	.
Tyrkiet	60,7	51,2	435	68,3	53,2	644	65,2
Afghanistan	56,7	56,9	60	40,2	47,8	117	45,8
Bosnien- Hercegovina	54,5	69,9	22	27,6	56,1	29	39,2
Jugoslavien	51,3	58,6	39	28,6	50,2	28	41,8
Irak	47,7	54,7	132	37,1	48,5	143	42,2
Iran	46,2	59,7	65	54,3	52,0	46	49,5
Polen	43,8	69,2	96	11,0	54,6	173	22,7
Kina	43,5	69,6	23	7,5	48,9	174	11,7
Libanon	36,6	49,2	123	34,8	48,2	46	36,1
Pakistan	36,4	61,5	22	.	.	.	.
Island	.	.	.	48,8	66,5	43	.
Bulgarien	.	.	.	20,0	51,3	20	.
Frankrig	.	.	.	40,0	57,6	55	.
Holland	.	.	.	55,3	69,2	38	.
Italien	.	.	.	37,2	60,7	43	.
Rumænien	.	.	.	6,9	52,5	29	.
Spanien	.	.	.	12,9	46,8	62	.
Somalia	.	.	.	18,2	38,8	22	.
USA	.	.	.	34,8	70,3	46	.
Thailand	.	.	.	37,7	50,6	61	.
Litauen	.	.	.	1,9	47,8	53	.
Rusland	.	.	.	33,3	56,3	39	.
Ukraine	.	.	.	9,1	54,5	22	.

B3.265.8: Valgdeltagelse opdelt på oprindelsesland (hovedgrupper) og statsborgerskab.

	Danske statsborgere			Udenlandske statsborgere			Alle
	Pct.	Fv. pct.	N	Pct.	Fv. pct.	N	Pct.
Gamle EU lande	74,8	75,2	310	46,2	63,3	652	55,4
Resten af nordiske lande	72,2	73,4	79	51,6	69,1	161	58,3
Andre vestlige lande	70,3	70,4	37	37,1	62,9	89	46,8
Danmark	69,7	68,2	57.245	47,4	62,8	57	69,7
Nye EU lande	52,7	70,4	148	10,5	52,4	332	23,5
Ikke-vestlige lande	51,3	57,1	1.272	46,1	52,0	1.652	48,3

### B3.269 Solrød (nr. 269)

#### B3.269.1: Valgdeltagelse opdelt på aldersgrupper.

	Pct.	Fv. pct.	N
18 år	58,5	54,1	246
19-21 år	42,9	54,0	510
22-29 år	41,3	61,7	962
30-39 år	57,5	68,7	2.734
40-49 år	66,8	69,6	3.571
50-59 år	76,5	69,3	2.735
60-69 år	82,7	67,7	2.963
70-79 år	80,1	65,6	1.264
80-89 år	54,6	64,0	445
90-99 år	37,1	60,1	70

#### B3.269.2: Valgdeltagelse opdelt på køn.

	Pct.	Fv. pct.	N
Kvinde	68,1	67,9	7.962
Mand	67,8	69,2	7.539

Figur B269.1: Valgdeltagelse fordelt på køn og alder.

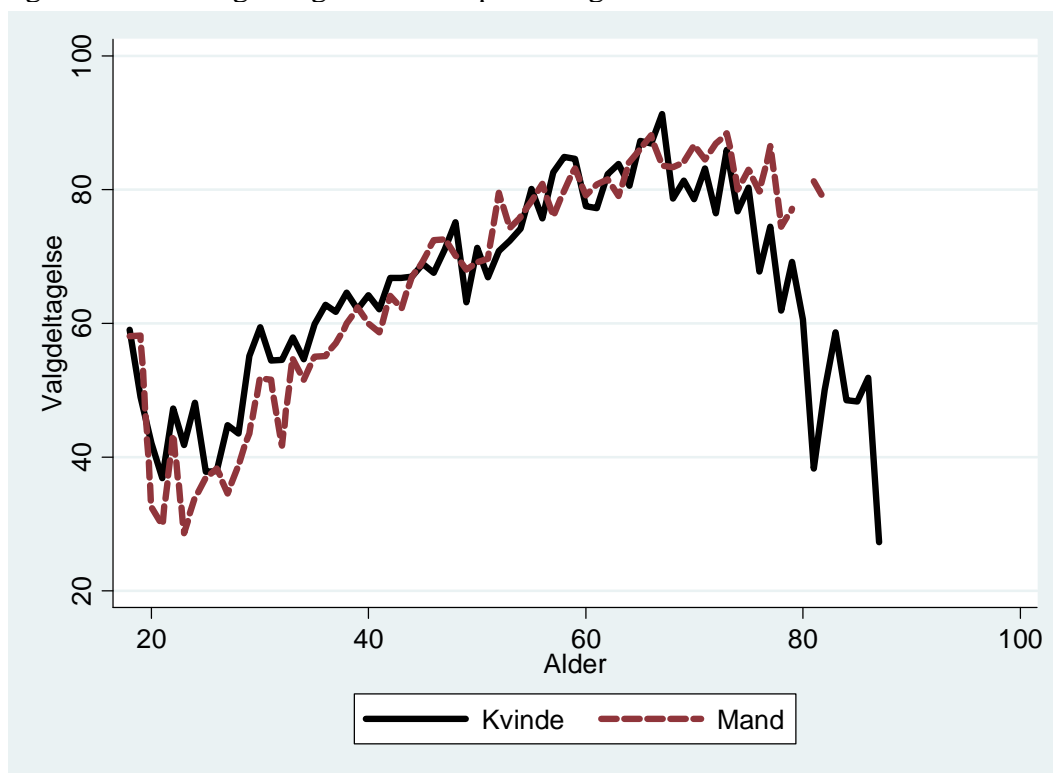

B3.269.3: Valgdeltagelse opdelt på uddannelse.

	Pct.	Fv. pct.	N
Grundskole	59,1	66,4	3.811
Studentereksamen	63,6	63,9	1.029
Faglig uddannelse	70,0	72,5	6.464
Kort- og melleml. videregående udd.	77,8	73,0	2.962
Lang videregående uddannelse	77,6	72,7	865

B3.269.4: Valgdeltagelse opdelt på personlig indkomst.

	Pct.	Fv. pct.	N
Under 100.000 kr.	55,3	56,1	1.449
100.000-199.999 kr.	64,1	66,3	2.948
200.000-299.999 kr.	66,4	67,6	3.431
300.000-399.999 kr.	71,0	70,9	3.715
400.000-499.999 kr.	74,0	73,1	1.754
500.000-599.999 kr.	75,5	73,8	811
600.000-699.999 kr.	75,2	75,0	471
700.000-799.999 kr.	76,0	76,1	267
800.000-899.999 kr.	78,7	74,9	155
900.000-999.999 kr.	84,9	74,0	93
Over 1.000.000 kr.	77,1	76,0	323

B3.269.5: Valgdeltagelse opdelt efter primær beskæftigelse for udvalgte grupper.

	Pct.	Fv. pct.	N
Arbejdsløs	46,0	46,0	211
Uddannelsesforanstaltning	50,9	44,5	55
Sygedagpenge	51,4	53,7	35
Kontanthjælp	38,7	41,6	75
Øvrige udenfor arbejdsstyrken	51,2	45,5	326
Førtidspensionist	56,3	56,3	375

B3.269.6: Valgdeltagelse for etnisk danske, indvandrere og efterkommere efter statsborgerskab.

	Danske statsborgere			Udenlandske statsborgere			Alle Pct.
	Pct.	Fv. pct.	N	Pct.	Fv. pct.	N	
Dansk	69,7	68,9	14.548	.	.	.	.
Indvandrere	56,1	68,4	269	35,6	59,9	545	42,4
Efterkommere	39,3	56,3	56	.	.	.	.

B3.269.7: Valgdeltagelse opdelt på oprindelsesland og statsborgerskab.

	Danske statsborgere			Udenlandske statsborgere			Alle Pct.
	Pct.	Fv. pct.	N	Pct.	Fv. pct.	N	
Tyskland	75,0	78,3	36	45,5	70,9	33	60,9
Danmark	69,7	68,9	14.548	.	.	.	.
Polen	55,6	69,8	27	7,1	58,7	42	26,1
Iran	52,2	63,6	23	.	.	.	.
Tyrkiet	50,0	54,2	48	52,0	56,5	50	51,0
Island	.	.	.	50,0	58,5	26	.
Norge	.	.	.	44,4	67,3	45	.
Sverige	.	.	.	44,0	75,0	25	.
Storbritannien	.	.	.	20,0	71,1	35	.
Afghanistan	.	.	.	31,3	47,1	83	.
Irak	.	.	.	36,4	49,7	33	.
Thailand	.	.	.	57,1	51,5	21	.

B3.269.8: Valgdeltagelse opdelt på oprindelsesland (hovedgrupper) og statsborgerskab.

	Danske statsborgere			Udenlandske statsborgere			Alle Pct.
	Pct.	Fv. pct.	N	Pct.	Fv. pct.	N	
Danmark	69,7	68,9	14.548	.	.	.	.
Gamle EU lande	64,9	76,6	77	37,1	71,4	132	47,4
Nye EU lande	55,3	70,6	47	10,3	57,1	78	27,2
Ikke-vestlige lande	45,4	60,5	185	41,0	53,1	256	42,9
Resten af nordiske lande	.	.	.	46,5	64,0	71	.
Andre vestlige lande	.	.	.	30,4	65,6	23	.



### B3.316 Holbæk (nr. 316)

#### B3.316.1: Valgdeltagelse opdelt på aldersgrupper.

	Pct.	Fv. pct.	N
18 år	59,4	53,3	904
19-21 år	41,9	52,6	2.312
22-29 år	41,8	59,5	4.534
30-39 år	59,2	66,6	8.950
40-49 år	66,9	67,3	10.804
50-59 år	75,1	67,5	9.572
60-69 år	82,3	65,7	8.710
70-79 år	77,7	64,3	4.510
80-89 år	61,8	63,2	2.244
90-99 år	39,4	60,9	376

#### B3.316.2: Valgdeltagelse opdelt på køn.

	Pct.	Fv. pct.	N
Kvinde	67,7	65,3	27.116
Mand	65,8	65,8	25.808

Figur B316.1: Valgdeltagelse fordelt på køn og alder.

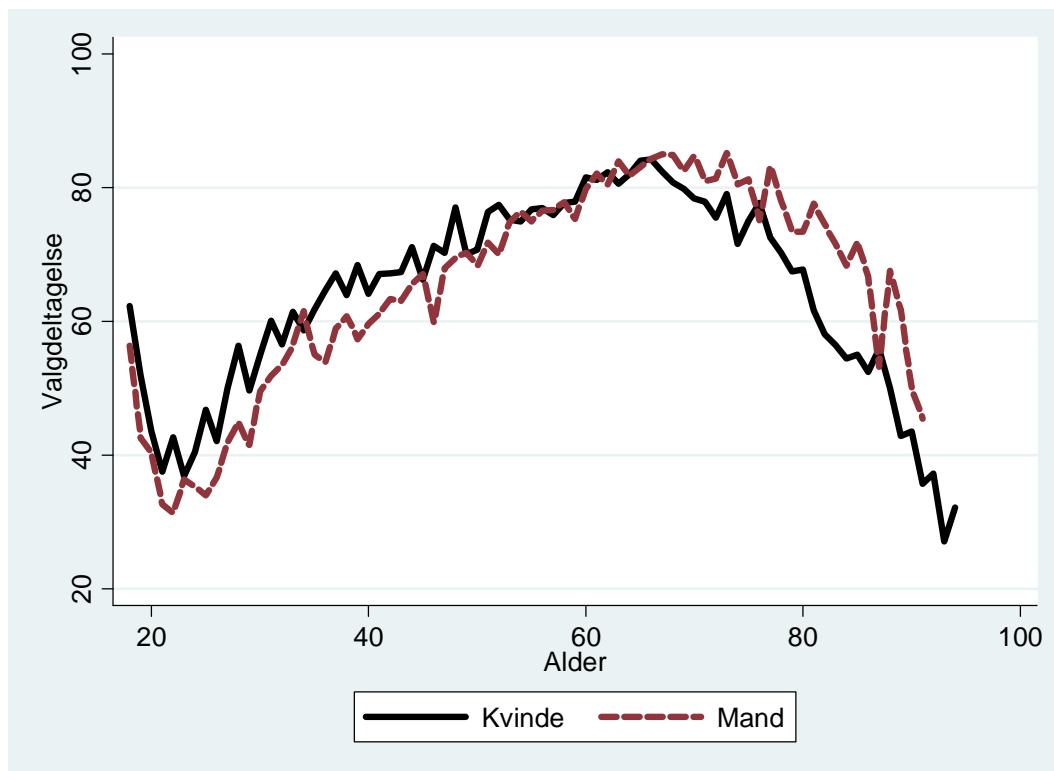

B3.316.3: Valgdeltagelse opdelt på uddannelse.

	Pct.	Fv. pct.	N
Grundskole	57,9	64,0	17.655
Studentereksamen	62,5	59,5	2.738
Faglig uddannelse	69,1	69,9	19.025
Kort- og melleml. videregående udd.	80,2	71,8	9.765
Lang videregående uddannelse	82,6	73,7	2.093

B3.316.4: Valgdeltagelse opdelt på personlig indkomst.

	Pct.	Fv. pct.	N
Under 100.000 kr.	53,5	53,6	6.041
100.000-199.999 kr.	62,1	62,5	13.417
200.000-299.999 kr.	66,2	65,8	13.414
300.000-399.999 kr.	72,9	70,5	11.371
400.000-499.999 kr.	76,0	72,6	4.577
500.000-599.999 kr.	77,9	74,2	1.740
600.000-699.999 kr.	79,0	74,8	825
700.000-799.999 kr.	78,5	75,9	410
800.000-899.999 kr.	78,0	75,5	223
900.000-999.999 kr.	86,1	77,6	173
Over 1.000.000 kr.	78,7	76,5	520

B3.316.5: Valgdeltagelse opdelt efter primær beskæftigelse for udvalgte grupper.

	Pct.	Fv. pct.	N
Arbejdsløs	49,9	43,8	807
Beskæftiget uden løn	55,1	44,7	78
Uddannelsesforanstaltning	46,8	40,9	491
Sygedagpenge	54,5	49,2	167
Kontanthjælp	34,5	38,2	504
Revalideringsydelse	50,8	49,1	61
Øvrige udenfor arbejdsstyrken	43,6	41,9	1.081
Førtidspensionist	56,7	52,3	2.699
Integrationsudd. (dansk udd.)	44,0	22,1	25
Ledighedsydelse (fra 1.1.2003)	63,9	53,0	61

B3.316.6: Valgdeltagelse for etnisk danske, indvandrere og efterkommere efter statsborgerskab.

	Danske statsborgere			Udenlandske statsborgere			Alle Pct.
	Pct.	Fv. pct.	N	Pct.	Fv. pct.	N	
Dansk	68,2	66,0	49.297	56,8	62,5	44	68,2
Indvandrere	56,2	61,5	1.127	43,4	54,9	1.922	48,1
Efterkommere	46,6	48,1	277	40,4	51,6	104	44,9

B3.316.7: Valgdeltagelse opdelt på oprindelsesland og statsborgerskab.

	Danske statsborgere			Udenlandske statsborgere			Alle
	Pct.	Fv. pct.	N	Pct.	Fv. pct.	N	Pct.
Sri Lanka	85,8	58,1	113	75,5	51,9	49	82,7
Finland	74,1	75,6	27	.	.	.	.
Tyskland	71,2	74,8	73	45,1	64,8	71	58,3
Norge	69,7	67,4	33	57,4	69,6	68	61,4
Danmark	68,2	66,0	49.297	56,8	62,5	44	68,2
Sverige	67,3	74,5	55	50,7	69,8	67	58,2
Tyrkiet	57,7	50,0	350	60,2	51,1	394	59,0
Marokko	52,2	58,3	23	.	.	.	.
Polen	47,8	68,0	46	15,5	54,1	116	24,7
Iran	46,1	60,9	76	26,1	48,4	23	41,4
Filippinerne	45,5	62,5	22	52,4	55,1	21	48,8
Libanon	40,3	51,8	67	.	.	.	.
Jugoslavien	35,7	51,4	56	18,2	49,2	55	27,0
Irak	32,8	53,0	58	41,7	44,4	218	39,9
Somalia	30,0	47,8	40	50,6	45,6	83	43,9
Afghanistan	23,8	51,8	42	36,7	50,0	79	32,2
Island	.	.	.	20,0	73,3	20	.
Holland	.	.	.	50,0	63,7	38	.
Rumænien	.	.	.	20,8	53,6	24	.
Storbritannien	.	.	.	42,6	68,8	94	.
USA	.	.	.	44,0	60,5	25	.
Kina	.	.	.	14,8	53,6	27	.
Thailand	.	.	.	33,7	54,8	83	.
Litauen	.	.	.	10,7	55,4	28	.
Bosnien- Hercegovina	.	.	.	27,9	52,2	43	.

B3.316.8: Valgdeltagelse opdelt på oprindelsesland (hovedgrupper) og statsborgerskab.

	Danske statsborgere			Udenlandske statsborgere			Alle
	Pct.	Fv. pct.	N	Pct.	Fv. pct.	N	Pct.
Andre vestlige lande	76,2	73,5	21	47,4	63,1	57	55,1
Gamle EU lande	72,8	75,0	206	47,2	67,5	345	56,8
Resten af nordiske lande	68,6	67,5	35	48,9	70,4	88	54,5
Danmark	68,2	66,0	49.297	56,8	62,5	44	68,2
Ikke-vestlige lande	50,1	54,6	1.069	45,7	50,1	1.326	47,7
Nye EU lande	49,3	66,5	73	17,6	54,6	210	25,8

### B3.320 Faxe (nr. 320)

#### B3.320.1: Valgdeltagelse opdelt på aldersgrupper.

	Pct.	Fv. pct.	N
18 år	59,6	54,0	438
19-21 år	42,8	54,6	1.049
22-29 år	44,0	61,7	1.901
30-39 år	57,5	67,4	4.447
40-49 år	67,6	67,8	5.602
50-59 år	73,0	67,1	5.066
60-69 år	82,2	65,6	4.749
70-79 år	78,9	64,1	2.420
80-89 år	64,7	63,2	1.186
90-99 år	42,3	61,4	220

#### B3.320.2: Valgdeltagelse opdelt på køn.

	Pct.	Fv. pct.	N
Kvinde	68,8	65,9	13.638
Mand	66,0	67,0	13.444

Figur B320.1: Valgdeltagelse fordelt på køn og alder.

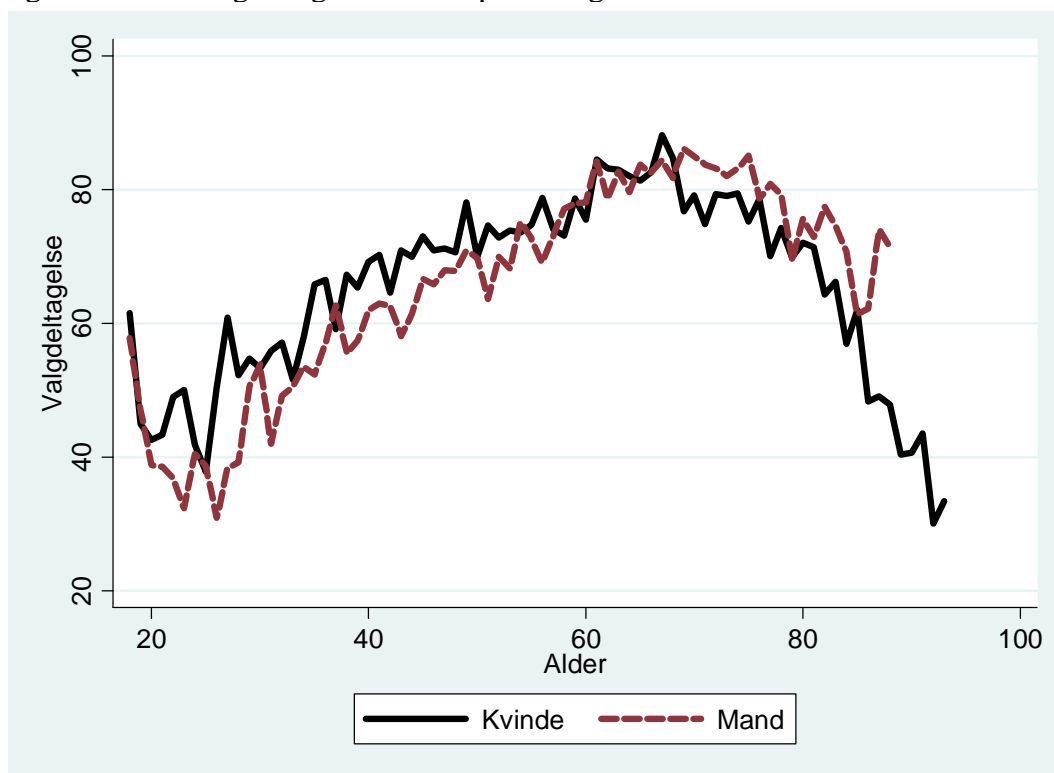

B3.320.3: Valgdeltagelse opdelt på uddannelse.

	Pct.	Fv. pct.	N
Grundskole	59,9	66,3	9.465
Studentereksamen	66,6	62,3	1.141
Faglig uddannelse	69,7	70,6	10.482
Kort- og melleml. videregående udd.	80,9	72,5	4.384
Lang videregående uddannelse	81,7	73,5	798

B3.320.4: Valgdeltagelse opdelt på personlig indkomst.

	Pct.	Fv. pct.	N
Under 100.000 kr.	58,0	56,7	2.785
100.000-199.999 kr.	65,0	64,7	6.794
200.000-299.999 kr.	66,8	66,6	7.266
300.000-399.999 kr.	70,3	69,7	5.925
400.000-499.999 kr.	74,5	71,7	2.334
500.000-599.999 kr.	78,4	73,6	888
600.000-699.999 kr.	77,9	73,5	362
700.000-799.999 kr.	76,0	73,9	192
800.000-899.999 kr.	78,1	75,4	105
900.000-999.999 kr.	76,2	74,3	63
Over 1.000.000 kr.	81,3	76,8	240

B3.320.5: Valgdeltagelse opdelt efter primær beskæftigelse for udvalgte grupper.

	Pct.	Fv. pct.	N
Arbejdsløs	49,1	48,1	405
Beskæftiget uden løn	40,3	46,8	62
Uddannelsesforanstaltning	42,3	43,1	130
Sygedagpenge	58,7	50,0	92
Kontanthjælp	33,7	39,6	178
Revalideringsydelse	65,9	50,0	82
Øvrige udenfor arbejdsstyrken	48,9	45,2	544
Førtidspensionist	58,6	55,4	1.200
Ledighedsydelse (fra 1.1.2003)	54,1	51,9	61

B3.320.6: Valgdeltagelse for etnisk danske, indvandrere og efterkommere efter statsborgerskab.

	Danske statsborgere			Udenlandske statsborgere			Alle
	Pct.	Fv. pct.	N	Pct.	Fv. pct.	N	
Dansk	68,4	65,8	25.947	57,6	58,6	33	68,4
Indvandrere	59,2	67,5	346	38,4	59,5	604	46,0
Efterkommere	59,0	50,7	39	33,3	52,8	21	50,0

B3.320.7: Valgdeltagelse opdelt på oprindelsesland og statsborgerskab.

	Danske statsborgere			Udenlandske statsborgere			Alle
	Pct.	Fv. pct.	N	Pct.	Fv. pct.	N	Pct.
Tyskland	76,0	73,1	50	45,0	66,9	40	62,2
Danmark	68,4	65,8	25.947	57,6	58,6	33	68,4
Sverige	63,0	70,5	27	50,0	71,4	32	55,9
Vietnam	57,9	56,3	38	.	.	.	.
Libanon	41,9	53,4	31	.	.	.	.
Polen	40,7	66,9	27	13,0	55,2	77	20,2
Island	.	.	.	32,1	56,7	28	.
Norge	.	.	.	57,1	68,3	35	.
Holland	.	.	.	61,5	67,5	26	.
Storbritannien	.	.	.	54,8	68,6	42	.
Afghanistan	.	.	.	48,8	53,0	43	.
Irak	.	.	.	43,2	50,8	44	.
Thailand	.	.	.	25,8	52,8	31	.

B3.320.8: Valgdeltagelse opdelt på oprindelsesland (hovedgrupper) og statsborgerskab.

	Danske statsborgere			Udenlandske statsborgere			Alle
	Pct.	Fv. pct.	N	Pct.	Fv. pct.	N	Pct.
Gamle EU lande	75,0	73,7	116	52,9	68,7	174	61,7
Danmark	68,4	65,8	25.947	57,6	58,6	33	68,4
Ikke-vestlige lande	52,8	60,2	199	35,9	52,6	270	43,1
Nye EU lande	46,3	67,6	41	14,6	54,6	96	24,1
Resten af nordiske lande	.	.	.	45,3	63,4	64	.
Andre vestlige lande	.	.	.	33,3	74,5	21	.

### B3.336 Stevns (nr. 336)

#### B3.336.1: Valgdeltagelse opdelt på aldersgrupper.

	Pct.	Fv. pct.	N
18 år	57,9	54,7	242
19-21 år	51,7	55,1	617
22-29 år	43,9	61,2	1.065
30-39 år	61,9	67,5	2.628
40-49 år	68,8	68,1	3.376
50-59 år	75,0	67,3	3.208
60-69 år	84,6	66,3	3.344
70-79 år	81,9	63,8	1.751
80-89 år	70,3	63,0	767
90-99 år	44,2	61,1	147

#### B3.336.2: Valgdeltagelse opdelt på køn.

	Pct.	Fv. pct.	N
Kvinde	72,1	66,9	8.621
Mand	69,7	67,9	8.525

Figur B336.1: Valgdeltagelse fordelt på køn og alder.

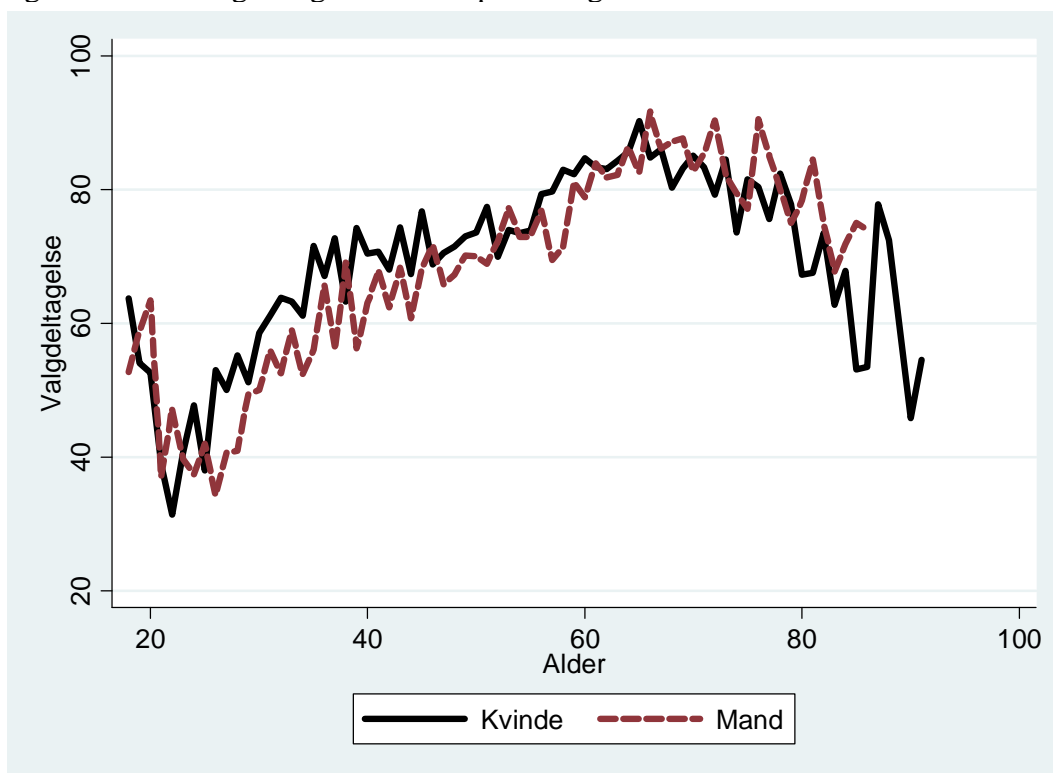

B3.336.3: Valgdeltagelse opdelt på uddannelse.

	Pct.	Fv. pct.	N
Grundskole	64,9	67,3	5.924
Studentereksamen	66,8	63,6	705
Faglig uddannelse	73,3	71,4	6.675
Kort- og melleml. videregående udd.	83,3	73,2	2.716
Lang videregående uddannelse	80,6	73,8	597

B3.336.4: Valgdeltagelse opdelt på personlig indkomst.

	Pct.	Fv. pct.	N
Under 100.000 kr.	63,1	57,9	1.796
100.000-199.999 kr.	68,4	66,0	4.328
200.000-299.999 kr.	70,2	67,5	4.442
300.000-399.999 kr.	73,8	70,2	3.674
400.000-499.999 kr.	77,1	72,4	1.523
500.000-599.999 kr.	78,8	74,4	562
600.000-699.999 kr.	83,8	74,3	266
700.000-799.999 kr.	79,6	73,3	137
800.000-899.999 kr.	75,5	74,8	98
900.000-999.999 kr.	81,8	78,8	55
Over 1.000.000 kr.	80,6	75,9	180

B3.336.5: Valgdeltagelse opdelt efter primær beskæftigelse for udvalgte grupper.

	Pct.	Fv. pct.	N
Arbejdsløs	56,6	52,0	219
Beskæftiget uden løn	52,0	44,4	25
Uddannelsesforanstaltning	52,8	45,2	161
Sygedagpenge	51,4	51,1	37
Kontanthjælp	18,5	39,2	65
Revalideringsydelse	42,9	45,2	21
Øvrige udenfor arbejdsstyrken	48,4	46,2	353
Førtidspensionist	57,1	55,1	652
Ledighedsydelse (fra 1.1.2003)	65,9	53,2	41

B3.336.6: Valgdeltagelse for etnisk danske, indvandrere og efterkommere efter statsborgerskab.

	Danske statsborgere			Udenlandske statsborgere			Alle
	Pct.	Fv. pct.	N	Pct.	Fv. pct.	N	Pct.
Dansk	72,1	66,8	16.426	55,0	60,8	20	72,0
Indvandrere	63,4	72,3	186	39,3	60,7	415	46,8
Efterkommere	33,3	60,6	24	.	.	.	.



B3.336.7: Valgdeltagelse opdelt på oprindelsesland og statsborgerskab.

	Danske statsborgere			Udenlandske statsborgere			Alle
	Pct.	Fv. pct.	N	Pct.	Fv. pct.	N	Pct.
Tyskland	75,0	75,7	28	42,9	65,8	49	54,5
Danmark	72,1	66,8	16.426	55,0	60,8	20	72,0
Norge	.	.	.	68,2	70,4	22	.
Sverige	.	.	.	58,3	72,1	24	.
Polen	.	.	.	16,3	51,3	49	.
Storbritannien	.	.	.	53,3	70,0	30	.
Afghanistan	.	.	.	30,8	47,3	26	.
Irak	.	.	.	35,5	49,7	31	.

B3.336.8: Valgdeltagelse opdelt på oprindelsesland (hovedgrupper) og statsborgerskab.

	Danske statsborgere			Udenlandske statsborgere			Alle
	Pct.	Fv. pct.	N	Pct.	Fv. pct.	N	Pct.
Danmark	72,1	66,8	16.426	55,0	60,8	20	72,0
Gamle EU lande	69,1	75,1	81	50,7	69,0	150	57,1
Ikke-vestlige lande	51,3	67,6	78	30,8	53,7	169	37,2
Nye EU lande	37,9	70,3	29	17,4	51,7	69	23,5
Resten af nordiske lande	.	.	.	60,0	72,5	30	.

### B3.370 Næstved (nr. 370)

#### B3.370.1: Valgdeltagelse opdelt på aldersgrupper.

	Pct.	Fv. pct.	N
18 år	53,8	53,4	1.003
19-21 år	40,2	54,0	2.730
22-29 år	41,7	60,5	5.989
30-39 år	55,3	66,8	10.235
40-49 år	63,8	67,1	12.002
50-59 år	72,7	66,8	11.267
60-69 år	81,0	65,2	10.524
70-79 år	78,2	63,9	5.661
80-89 år	60,1	62,7	2.795
90-99 år	37,4	61,2	492

#### B3.370.2: Valgdeltagelse opdelt på køn.

	Pct.	Fv. pct.	N
Kvinde	65,3	65,1	32.058
Mand	63,7	65,7	30.648

Figur B370.1: Valgdeltagelse fordelt på køn og alder.

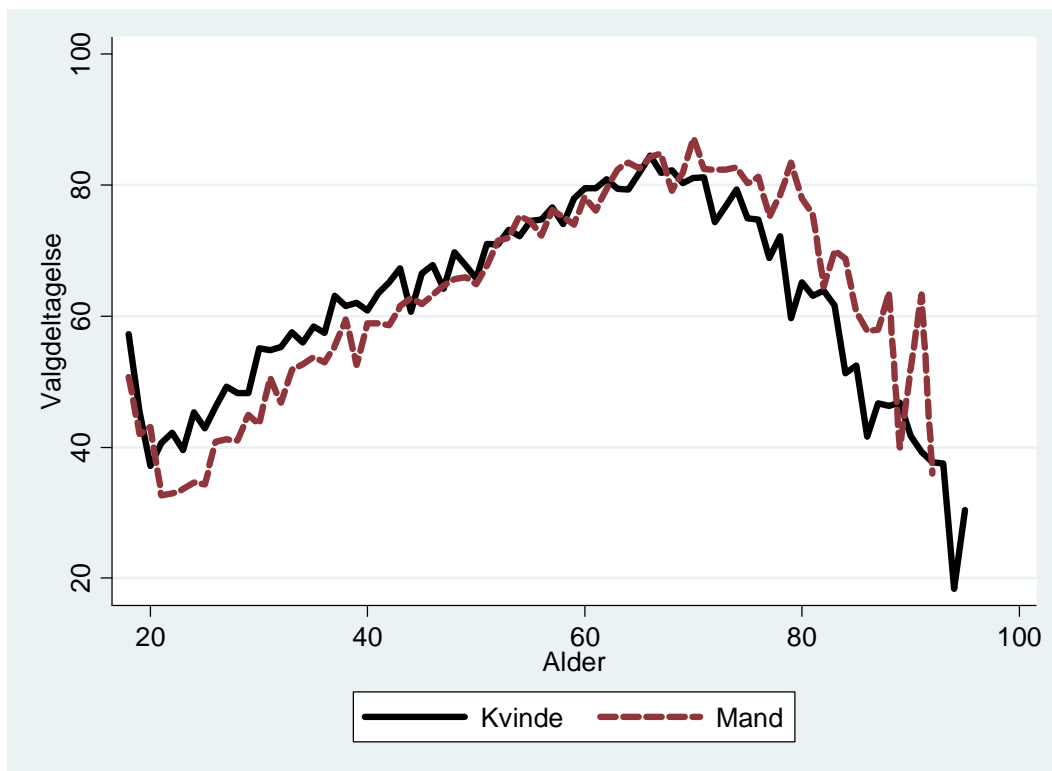

B3.370.3: Valgdeltagelse opdelt på uddannelse.

	Pct.	Fv. pct.	N
Grundskole	57,1	64,6	21.444
Studentereksamen	58,0	57,9	3.405
Faglig uddannelse	67,1	69,7	22.775
Kort- og melleml. videregående udd.	77,6	71,3	11.067
Lang videregående uddannelse	80,6	73,5	2.021

B3.370.4: Valgdeltagelse opdelt på personlig indkomst.

	Pct.	Fv. pct.	N
Under 100.000 kr.	54,1	54,9	7.082
100.000-199.999 kr.	60,8	62,9	16.887
200.000-299.999 kr.	63,8	65,7	16.601
300.000-399.999 kr.	69,4	70,0	13.190
400.000-499.999 kr.	75,2	72,6	4.722
500.000-599.999 kr.	73,9	73,5	1.804
600.000-699.999 kr.	73,3	75,1	827
700.000-799.999 kr.	77,9	75,5	411
800.000-899.999 kr.	80,2	77,3	243
900.000-999.999 kr.	78,2	76,7	156
Over 1.000.000 kr.	82,2	78,2	510

B3.370.5: Valgdeltagelse opdelt efter primær beskæftigelse for udvalgte grupper.

	Pct.	Fv. pct.	N
Arbejdsløs	44,2	44,2	1.153
Beskæftiget uden løn	66,7	48,7	81
Uddannelsesforanstaltning	49,3	46,7	572
Sygedagpenge	53,0	50,1	181
Kontanthjælp	34,2	39,1	518
Revalideringsydelse	69,2	49,0	52
Øvrige udenfor arbejdsstyrken	42,8	42,2	1.154
Førtidspensionist	51,7	53,2	3.546
Ledighedsydelse (fra 1.1.2003)	59,6	51,1	89

B3.370.6: Valgdeltagelse for etnisk danske, indvandrere og efterkommere efter statsborgerskab.

	Danske statsborgere			Udenlandske statsborgere			Alle
	Pct.	Fv. pct.	N	Pct.	Fv. pct.	N	
Dansk	65,9	65,3	58.941	39,6	56,5	48	65,9
Indvandrere	53,0	62,4	1.358	38,1	57,3	1.868	44,4
Efterkommere	43,6	51,2	236	43,9	55,6	66	43,7

B3.370.7: Valgdeltagelse opdelt på oprindelsesland og statsborgerskab.

	Danske statsborgere			Udenlandske statsborgere			Alle
	Pct.	Fv. pct.	N	Pct.	Fv. pct.	N	Pct.
Sverige	73,5	69,4	49	47,9	66,6	71	58,3
Norge	70,6	67,8	34	55,6	66,7	99	59,4
Tyskland	68,3	73,9	104	39,0	67,1	77	55,8
Tyrkiet	67,2	50,1	177	58,0	49,8	143	63,1
Danmark	65,9	65,3	58.941	39,6	56,5	48	65,9
Sri Lanka	58,6	58,3	70	65,0	60,3	20	60,0
Polen	55,1	66,5	69	22,4	57,1	152	32,6
Storbritannien	54,5	66,7	22	50,0	67,8	60	51,2
Bosnien- Hercegovina	54,0	58,9	137	32,4	55,2	102	44,8
Jugoslavien	52,5	58,8	181	31,5	63,9	130	43,7
Ungarn	50,0	73,6	24	.	.	.	.
Irak	42,0	57,4	200	38,7	51,6	292	40,0
Libanon	38,1	52,5	42	.	.	.	.
Marokko	36,8	53,3	68	20,0	50,1	30	31,6
Iran	29,5	66,6	61	36,4	48,8	33	31,9
Filippinerne	25,0	61,6	20	16,0	48,4	25	20,0
Thailand	15,6	56,7	32	39,0	59,2	100	33,3
Island	.	.	.	46,7	59,7	30	.
Holland	.	.	.	52,4	71,3	21	.
Rumænien	.	.	.	29,6	55,6	27	.
USA	.	.	.	40,9	69,5	22	.
Afghanistan	.	.	.	31,0	44,9	42	.
Kina	.	.	.	15,2	56,9	33	.
Litauen	.	.	.	24,2	50,9	33	.
Rusland	.	.	.	22,7	57,4	22	.
Jugoslavien,forb.rep	.	.	.	58,3	53,3	24	.

B3.370.8: Valgdeltagelse opdelt på oprindelsesland (hovedgrupper) og statsborgerskab.

	Danske statsborgere			Udenlandske statsborgere			Alle
	Pct.	Fv. pct.	N	Pct.	Fv. pct.	N	Pct.
Resten af nordiske lande	73,8	69,6	42	53,5	65,1	129	58,5
Gamle EU lande	68,3	72,2	221	47,2	66,8	309	56,0
Danmark	65,9	65,3	58.941	39,6	56,5	48	65,9
Nye EU lande	53,2	67,3	111	24,3	55,9	243	33,3
Ikke-vestlige lande	47,5	57,7	1.203	36,9	53,7	1.198	42,2
Andre vestlige lande	.	.	.	43,6	66,3	55	.

### B3.410 Middelfart (nr. 410)

#### B3.410.1: Valgdeltagelse opdelt på aldersgrupper.

	Pct.	Fv. pct.	N
18 år	58,3	54,1	434
19-21 år	43,4	54,5	1.063
22-29 år	44,4	61,6	1.872
30-39 år	60,1	67,8	4.694
40-49 år	69,0	68,4	5.851
50-59 år	76,4	67,6	5.183
60-69 år	82,9	66,0	5.112
70-79 år	80,5	64,2	2.752
80-89 år	63,8	62,6	1.405
90-99 år	45,3	61,4	278

#### B3.410.2: Valgdeltagelse opdelt på køn.

	Pct.	Fv. pct.	N
Kvinde	69,9	66,5	14.533
Mand	68,6	67,5	14.114

Figur B410.1: Valgdeltagelse fordelt på køn og alder.

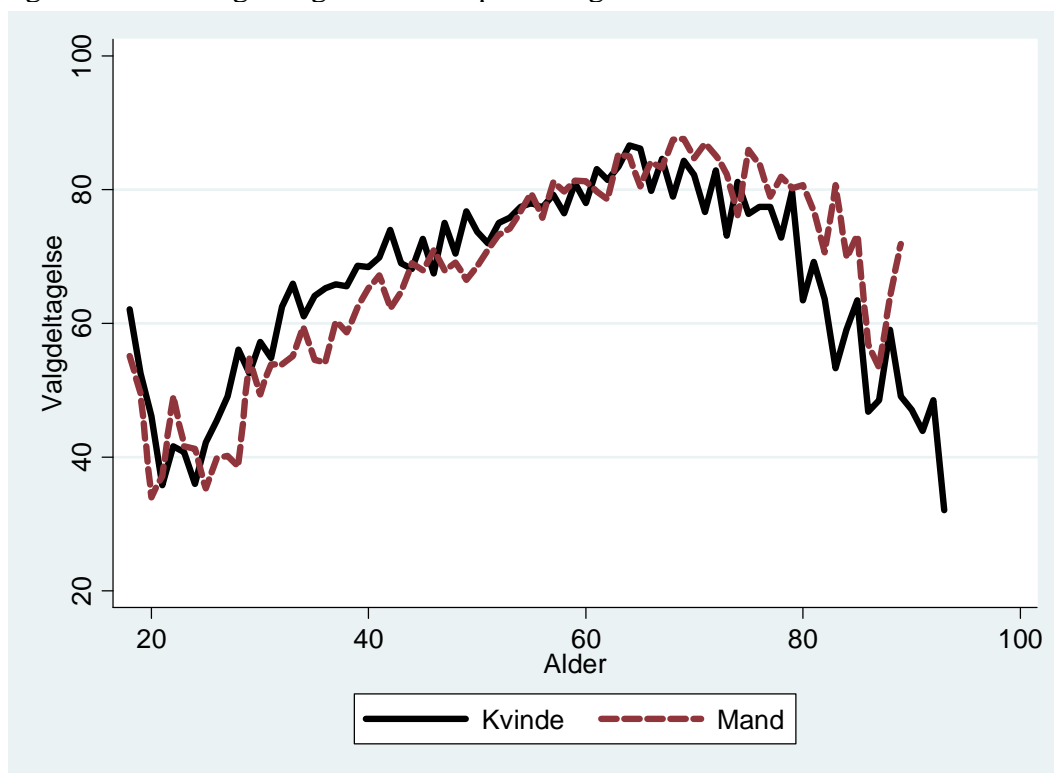

B3.410.3: Valgdeltagelse opdelt på uddannelse.

	Pct.	Fv. pct.	N
Grundskole	61,1	66,0	9.505
Studentereksamen	67,3	61,9	1.075
Faglig uddannelse	71,2	70,4	10.499
Kort- og melleml. videregående udd.	81,6	72,4	5.466
Lang videregående uddannelse	83,4	73,2	1.144

B3.410.4: Valgdeltagelse opdelt på personlig indkomst.

	Pct.	Fv. pct.	N
Under 100.000 kr.	58,2	56,7	2.912
100.000-199.999 kr.	65,9	64,9	7.469
200.000-299.999 kr.	68,9	66,7	7.938
300.000-399.999 kr.	74,5	71,2	5.868
400.000-499.999 kr.	76,9	73,6	2.246
500.000-599.999 kr.	76,0	74,6	826
600.000-699.999 kr.	76,9	75,7	411
700.000-799.999 kr.	79,5	76,3	234
800.000-899.999 kr.	80,7	76,8	145
900.000-999.999 kr.	82,8	78,1	93
Over 1.000.000 kr.	80,7	76,9	368

B3.410.5: Valgdeltagelse opdelt efter primær beskæftigelse for udvalgte grupper.

	Pct.	Fv. pct.	N
Arbejdsløs	55,4	52,7	233
Beskæftiget uden løn	61,2	49,7	98
Uddannelsesforanstaltning	51,4	43,8	243
Sygedagpenge	58,2	49,4	79
Kontanthjælp	29,0	37,8	124
Øvrige udenfor arbejdsstyrken	52,6	45,0	525
Førtidspensionist	56,8	53,7	1.551
Ledighedsydelse (fra 1.1.2003)	54,8	51,4	31

B3.410.6: Valgdeltagelse for etnisk danske, indvandrere og efterkommere efter statsborgerskab.

	Danske statsborgere			Udenlandske statsborgere			Alle
	Pct.	Fv. pct.	N	Pct.	Fv. pct.	N	Pct.
Dansk	70,4	66,6	27.334	44,0	61,1	25	70,4
Indvandrere	57,2	65,2	432	40,6	57,8	712	46,9
Efterkommere	45,5	53,7	33	.	.	.	.

B3.410.7: Valgdeltagelse opdelt på oprindelsesland og statsborgerskab.

	Danske statsborgere			Udenlandske statsborgere			Alle Pct.
	Pct.	Fv. pct.	N	Pct.	Fv. pct.	N	
Tyskland	73,5	73,4	98	36,6	63,0	71	58,0
Danmark	70,4	66,6	27.334	44,0	61,1	25	70,4
Sverige	60,9	73,9	23	30,0	68,7	20	46,5
Sri Lanka	60,6	58,1	104	60,5	56,2	43	60,5
Bosnien- Hercegovina	40,9	54,8	44	48,1	55,3	135	46,4
Norge	.	.	.	59,3	67,9	27	.
Holland	.	.	.	54,5	66,9	22	.
Polen	.	.	.	14,3	56,1	56	.
Storbritannien	.	.	.	50,0	71,8	44	.
Irak	.	.	.	44,0	46,9	25	.
Litauen	.	.	.	4,8	51,6	21	.

B3.410.8: Valgdeltagelse opdelt på oprindelsesland (hovedgrupper) og statsborgerskab.

	Danske statsborgere			Udenlandske statsborgere			Alle Pct.
	Pct.	Fv. pct.	N	Pct.	Fv. pct.	N	
Gamle EU lande	70,5	73,4	156	42,4	67,1	191	55,0
Danmark	70,4	66,6	27.334	44,0	61,1	25	70,4
Ikke-vestlige lande	46,8	58,4	267	44,9	53,0	383	45,7
Nye EU lande	.	.	.	14,0	54,7	100	.
Resten af nordiske lande	.	.	.	54,1	65,3	37	.

### B3.420 Assens (nr. 420)

#### B3.420.1: Valgdeltagelse opdelt på aldersgrupper.

	Pct.	Fv. pct.	N
18 år	64,2	53,7	542
19-21 år	48,9	54,0	1.148
22-29 år	41,3	61,0	2.160
30-39 år	60,5	67,6	5.064
40-49 år	69,2	67,9	6.608
50-59 år	76,2	66,8	5.783
60-69 år	83,9	65,4	5.513
70-79 år	79,7	63,6	3.151
80-89 år	63,6	62,2	1.618
90-99 år	41,7	60,8	290

#### B3.420.2: Valgdeltagelse opdelt på køn.

	Pct.	Fv. pct.	N
Kvinde	70,5	65,7	16.055
Mand	68,3	67,1	15.828

Figur B420.1: Valgdeltagelse fordelt på køn og alder.

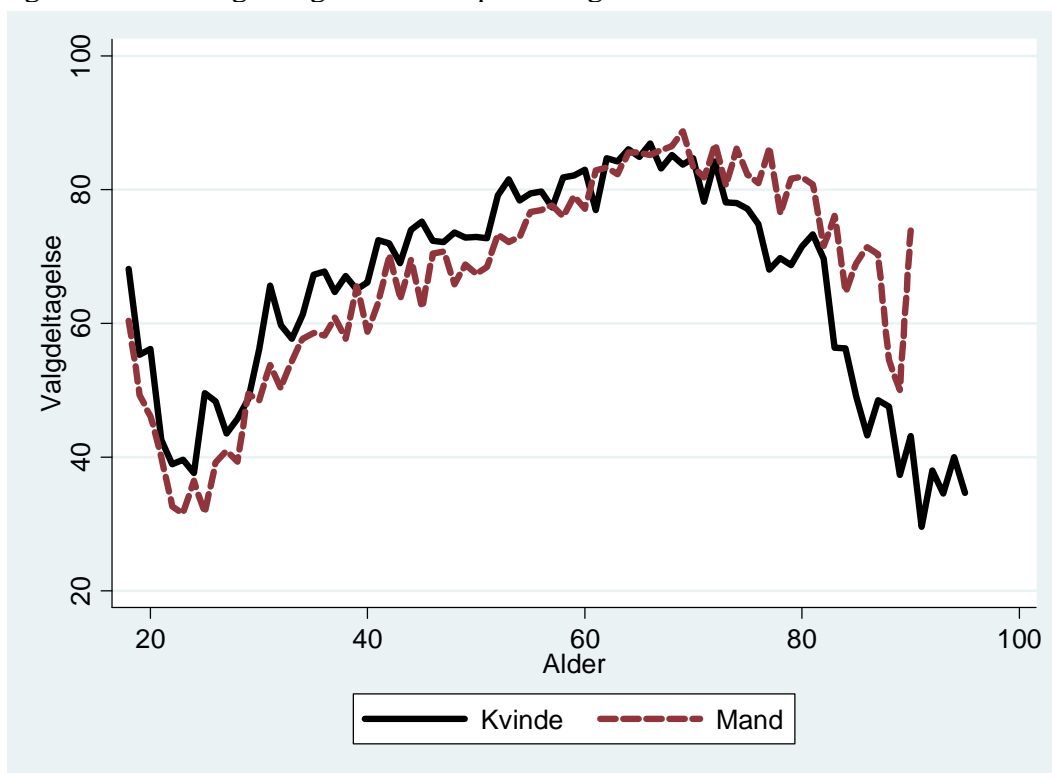



B3.420.3: Valgdeltagelse opdelt på uddannelse.

	Pct.	Fv. pct.	N
Grundskole	61,5	66,0	11.706
Studentereksamen	69,9	62,7	996
Faglig uddannelse	72,1	70,0	11.559
Kort- og melleml. videregående udd.	83,2	72,2	5.543
Lang videregående uddannelse	84,6	73,0	1.056

B3.420.4: Valgdeltagelse opdelt på personlig indkomst.

	Pct.	Fv. pct.	N
Under 100.000 kr.	60,7	57,0	3.523
100.000-199.999 kr.	65,5	64,5	8.879
200.000-299.999 kr.	68,3	66,8	9.029
300.000-399.999 kr.	75,9	70,7	6.344
400.000-499.999 kr.	77,3	73,3	2.125
500.000-599.999 kr.	79,4	73,9	821
600.000-699.999 kr.	79,6	75,5	382
700.000-799.999 kr.	84,0	77,4	188
800.000-899.999 kr.	82,6	76,1	121
900.000-999.999 kr.	92,5	77,1	80
Over 1.000.000 kr.	83,7	77,7	283

B3.420.5: Valgdeltagelse opdelt efter primær beskæftigelse for udvalgte grupper.

	Pct.	Fv. pct.	N
Arbejdsløs	55,0	49,3	391
Beskæftiget uden løn	42,6	47,1	115
Uddannelsesforanstaltning	49,6	46,2	369
Sygedagpenge	54,6	52,5	97
Kontanthjælp	32,1	38,2	168
Revalideringsydelse	42,9	48,4	21
Øvrige udenfor arbejdsstyrken	49,2	45,0	620
Førtidspensionist	55,2	53,3	1.722
Ledighedsydelse (fra 1.1.2003)	57,9	49,1	38

B3.420.6: Valgdeltagelse for etnisk danske, indvandrere og efterkommere efter statsborgerskab.

	Danske statsborgere			Udenlandske statsborgere			Alle Pct.
	Pct.	Fv. pct.	N	Pct.	Fv. pct.	N	
Dansk	70,4	65,5	30.745	.	.	.	.
Indvandrere	61,3	68,7	313	37,9	58,6	675	45,3
Efterkommere	48,0	61,3	25	38,1	55,5	21	43,5

B3.420.7: Valgdeltagelse opdelt på oprindelsesland og statsborgerskab.

	Danske statsborgere			Udenlandske statsborgere			Alle
	Pct.	Fv. pct.	N	Pct.	Fv. pct.	N	
Sverige	86,4	74,2	22	46,9	65,3	32	63,0
Danmark	70,4	65,5	30.745	.	.	.	.
Tyskland	69,6	74,6	69	27,8	65,9	72	48,2
Polen	56,5	66,2	23	11,6	54,4	86	21,1
Vietnam	27,3	54,0	33	26,7	51,2	30	27,0
Norge	.	.	.	45,7	65,0	35	.
Holland	.	.	.	48,0	61,9	25	.
Storbritannien	.	.	.	56,1	67,9	57	.
USA	.	.	.	70,0	71,4	20	.
Irak	.	.	.	34,6	42,8	26	.

B3.420.8: Valgdeltagelse opdelt på oprindelsesland (hovedgrupper) og statsborgerskab.

	Danske statsborgere			Udenlandske statsborgere			Alle
	Pct.	Fv. pct.	N	Pct.	Fv. pct.	N	
Gamle EU lande	77,4	75,0	137	45,6	65,9	226	57,6
Danmark	70,4	65,5	30.745	.	.	.	.
Nye EU lande	61,8	67,7	34	16,0	53,8	125	25,8
Ikke-vestlige lande	44,1	61,3	143	37,4	51,4	257	39,8
Resten af nordiske lande	.	.	.	44,4	66,5	54	.
Andre vestlige lande	.	.	.	61,8	67,3	34	.

### B3.430 Faaborg-Midtfyn (nr. 430)

#### B3.430.1: Valgdeltagelse opdelt på aldersgrupper.

	Pct.	Fv. pct.	N
18 år	60,7	54,8	707
19-21 år	49,3	54,2	1.426
22-29 år	45,1	60,7	2.688
30-39 år	62,1	66,7	6.056
40-49 år	73,4	67,7	7.939
50-59 år	81,4	67,3	7.262
60-69 år	87,1	65,7	7.116
70-79 år	84,1	63,8	4.188
80-89 år	65,4	62,3	2.273
90-99 år	45,0	60,9	422

#### B3.430.2: Valgdeltagelse opdelt på køn.

	Pct.	Fv. pct.	N
Kvinde	73,9	66,1	20.305
Mand	72,0	67,1	19.783

Figur B430.1: Valgdeltagelse fordelt på køn og alder.

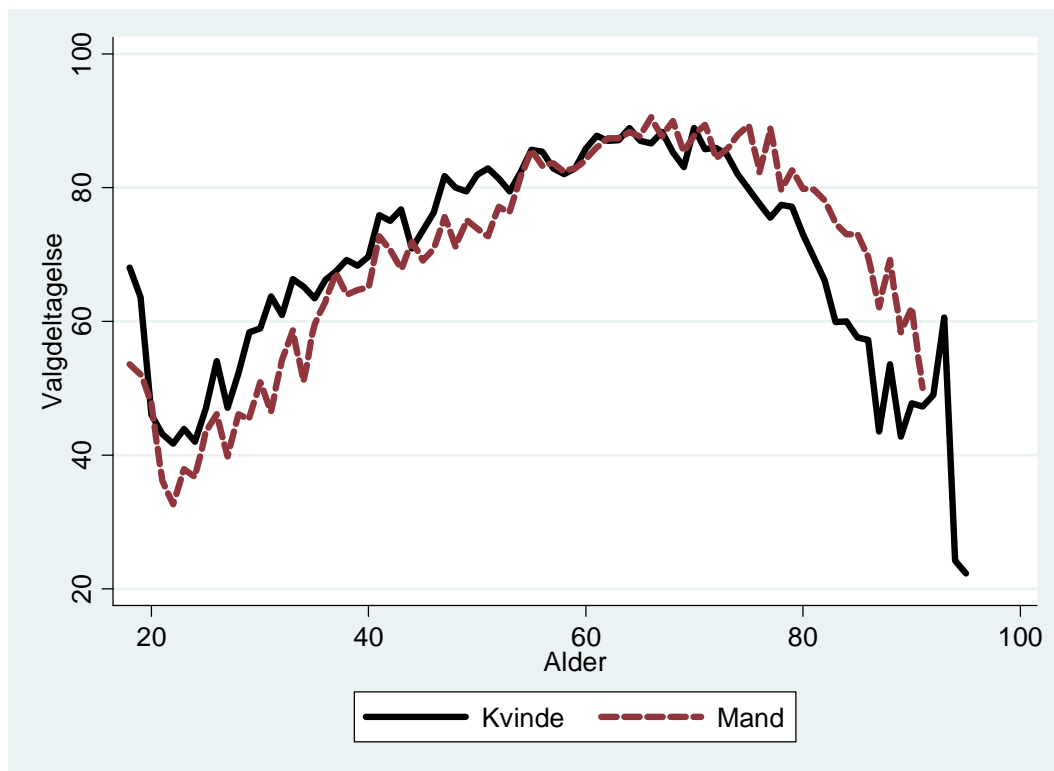

B3.430.3: Valgdeltagelse opdelt på uddannelse.

	Pct.	Fv. pct.	N
Grundskole	66,6	66,0	14.084
Studentereksamen	70,2	61,9	1.509
Faglig uddannelse	75,3	70,1	14.628
Kort- og melleml. videregående udd.	84,6	72,3	7.175
Lang videregående uddannelse	87,1	74,1	1.283

B3.430.4: Valgdeltagelse opdelt på personlig indkomst.

	Pct.	Fv. pct.	N
Under 100.000 kr.	63,7	57,6	4.552
100.000-199.999 kr.	70,1	64,8	11.253
200.000-299.999 kr.	72,8	67,1	11.475
300.000-399.999 kr.	78,9	71,0	7.815
400.000-499.999 kr.	80,8	73,7	2.588
500.000-599.999 kr.	81,8	75,1	960
600.000-699.999 kr.	85,2	76,2	412
700.000-799.999 kr.	79,5	76,7	249
800.000-899.999 kr.	80,5	77,2	133
900.000-999.999 kr.	85,9	77,9	92
Over 1.000.000 kr.	86,4	77,1	339

B3.430.5: Valgdeltagelse opdelt efter primær beskæftigelse for udvalgte grupper.

	Pct.	Fv. pct.	N
Arbejdsløs	60,9	50,2	399
Beskæftiget uden løn	60,3	50,1	141
Uddannelsesforanstaltning	54,8	44,7	341
Sygedagpenge	61,0	51,4	146
Kontanthjælp	35,7	38,6	235
Revalideringsydelse	57,9	51,7	57
Øvrige udenfor arbejdsstyrken	53,6	45,1	735
Førtidspensionist	61,0	53,5	2.217
Integrationsudd. (dansk udd.)	62,1	19,2	29
Ledighedsydelse (fra 1.1.2003)	71,8	52,8	78
Aktivering iflg. khj.statreg	50,0	36,2	38

B3.430.6: Valgdeltagelse for etnisk danske, indvandrere og efterkommere efter statsborgerskab.

	Danske statsborgere			Udenlandske statsborgere			Alle Pct.
	Pct.	Fv. pct.	N	Pct.	Fv. pct.	N	
Dansk	74,1	65,9	38.463	53,1	60,9	32	74,1
Indvandrere	65,5	66,0	414	39,8	57,6	960	47,5
Efterkommere	50,9	55,0	53	25,0	55,1	28	42,0

B3.430.7: Valgdeltagelse opdelt på oprindelsesland og statsborgerskab.

	Danske statsborgere			Udenlandske statsborgere			Alle
	Pct.	Fv. pct.	N	Pct.	Fv. pct.	N	Pct.
Sverige	86,4	75,0	22	57,9	70,2	38	68,3
Tyskland	74,2	72,1	89	40,6	65,6	101	56,3
Danmark	74,1	65,9	38.463	53,1	60,9	32	74,1
Sri Lanka	72,0	56,1	50	61,9	48,2	21	69,0
Tyrkiet	47,8	44,6	23	12,0	42,7	25	29,2
Vietnam	40,0	57,5	30	3,8	56,5	26	23,2
Jugoslavien	33,3	60,6	45	20,0	51,7	20	29,2
Island	.	.	.	41,4	64,0	29	.
Norge	.	.	.	49,2	65,4	59	.
Holland	.	.	.	69,6	67,8	23	.
Polen	.	.	.	15,1	54,3	139	.
Storbritannien	.	.	.	45,3	69,4	64	.
Afghanistan	.	.	.	73,5	53,0	49	.
Myanmar	.	.	.	51,8	40,0	56	.
Iran	.	.	.	45,8	48,6	24	.
Litauen	.	.	.	3,6	50,4	28	.

B3.430.8: Valgdeltagelse opdelt på oprindelsesland (hovedgrupper) og statsborgerskab.

	Danske statsborgere			Udenlandske statsborgere			Alle
	Pct.	Fv. pct.	N	Pct.	Fv. pct.	N	Pct.
Andre vestlige lande	81,8	66,4	22	51,2	62,9	41	61,9
Danmark	74,1	65,9	38.463	53,1	60,9	32	74,1
Gamle EU lande	73,4	73,0	154	51,2	67,6	281	59,1
Resten af nordiske lande	71,4	66,4	21	46,6	65,0	88	51,4
Nye EU lande	66,7	67,6	21	11,6	53,3	207	16,7
Ikke-vestlige lande	55,4	59,2	249	42,9	49,9	371	47,9

### B3.450 Nyborg (nr. 450)

#### B3.450.1: Valgdeltagelse opdelt på aldersgrupper.

	Pct.	Fv. pct.	N
18 år	64,7	53,6	417
19-21 år	48,9	53,7	938
22-29 år	50,2	60,4	1.867
30-39 år	66,1	66,7	3.745
40-49 år	73,4	66,7	4.723
50-59 år	80,3	66,0	4.459
60-69 år	85,9	64,9	4.381
70-79 år	82,0	63,7	2.521
80-89 år	65,2	62,6	1.363
90-99 år	41,4	60,4	232

#### B3.450.2: Valgdeltagelse opdelt på køn.

	Pct.	Fv. pct.	N
Kvinde	74,3	65,4	12.473
Mand	71,8	66,4	12.178

Figur B450.1: Valgdeltagelse fordelt på køn og alder.

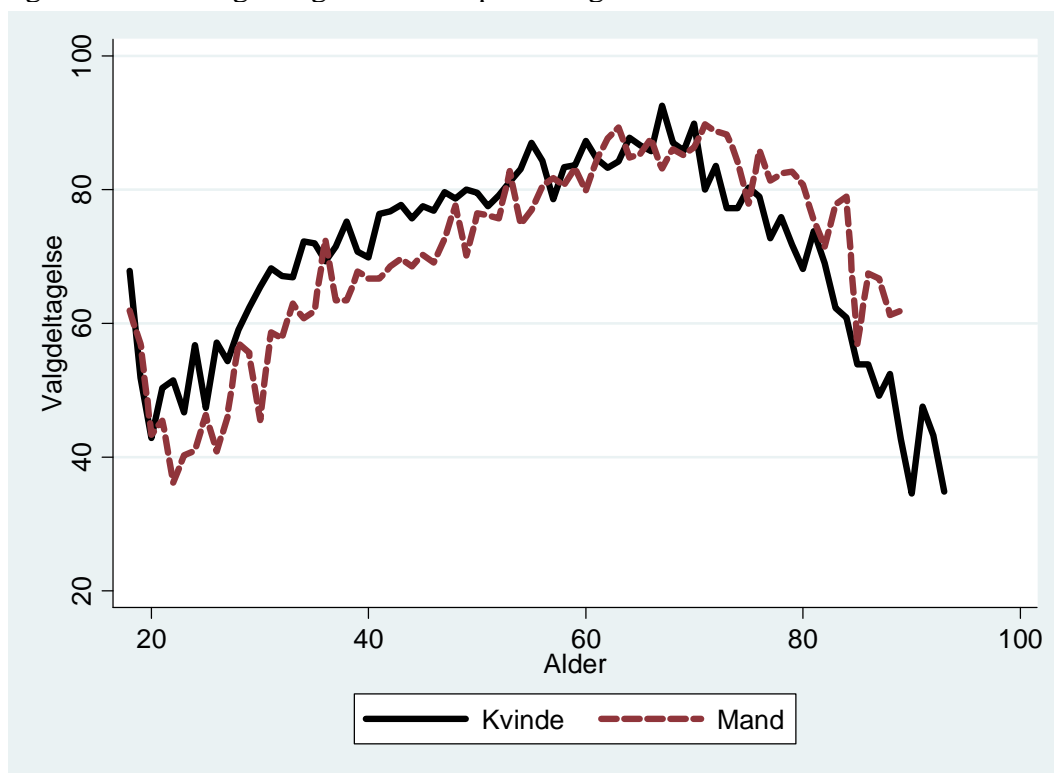

B3.450.3: Valgdeltagelse opdelt på uddannelse.

	Pct.	Fv. pct.	N
Grundskole	66,1	65,4	8.807
Studentereksamen	68,1	59,7	1.079
Faglig uddannelse	76,8	69,5	8.812
Kort- og melleml. videregående udd.	84,4	71,8	4.289
Lang videregående uddannelse	84,0	71,8	824

B3.450.4: Valgdeltagelse opdelt på personlig indkomst.

	Pct.	Fv. pct.	N
Under 100.000 kr.	62,3	56,2	2.721
100.000-199.999 kr.	67,8	63,4	6.893
200.000-299.999 kr.	74,6	66,5	7.199
300.000-399.999 kr.	79,2	70,8	4.946
400.000-499.999 kr.	82,1	73,4	1.583
500.000-599.999 kr.	82,2	74,5	555
600.000-699.999 kr.	82,5	75,2	240
700.000-799.999 kr.	84,5	76,4	116
800.000-899.999 kr.	90,5	76,5	74
900.000-999.999 kr.	80,8	75,6	52
Over 1.000.000 kr.	87,2	78,0	180

B3.450.5: Valgdeltagelse opdelt efter primær beskæftigelse for udvalgte grupper.

	Pct.	Fv. pct.	N
Arbejdsløs	66,0	51,4	241
Beskæftiget uden løn	53,0	46,8	83
Uddannelsesforanstaltning	51,7	43,4	205
Sygedagpenge	60,4	49,9	101
Kontanthjælp	37,4	38,3	182
Øvrige udenfor arbejdsstyrken	50,9	44,0	411
Førtidspensionist	59,2	52,9	1.696
Ledighedsydelse (fra 1.1.2003)	62,5	53,0	48
Aktivering iflg. khj.statreg	33,3	42,1	24

B3.450.6: Valgdeltagelse for etnisk danske, indvandrere og efterkommere efter statsborgerskab.

	Danske statsborgere			Udenlandske statsborgere			Alle
	Pct.	Fv. pct.	N	Pct.	Fv. pct.	N	
Dansk	74,4	65,6	23.212	46,4	58,0	28	74,4
Indvandrere	58,5	61,4	603	45,0	59,5	678	51,4
Efterkommere	56,1	49,7	57	.	.	.	.

B3.450.7: Valgdeltagelse opdelt på oprindelsesland og statsborgerskab.

	Danske statsborgere			Udenlandske statsborgere			Alle Pct.
	Pct.	Fv. pct.	N	Pct.	Fv. pct.	N	
Sverige	76,0	73,6	25	41,4	58,0	29	57,4
Tyskland	75,0	74,2	36	59,3	66,8	54	65,6
Danmark	74,4	65,6	23.212	46,4	58,0	28	74,4
Bosnien- Hercegovina	61,1	58,7	167	43,8	60,9	176	52,2
Sri Lanka	58,4	56,7	154	34,6	53,7	26	55,0
Tyrkiet	54,1	46,6	37	63,6	48,4	33	58,6
Somalia	37,0	45,3	27	55,0	49,1	20	44,7
Norge	.	.	.	45,7	72,3	35	.
Polen	.	.	.	30,8	60,8	26	.
Storbritannien	.	.	.	66,7	65,4	30	.
Irak	.	.	.	37,5	49,4	24	.

B3.450.8: Valgdeltagelse opdelt på oprindelsesland (hovedgrupper) og statsborgerskab.

	Danske statsborgere			Udenlandske statsborgere			Alle Pct.
	Pct.	Fv. pct.	N	Pct.	Fv. pct.	N	
Danmark	74,4	65,6	23.212	46,4	58,0	28	74,4
Gamle EU lande	73,7	74,0	95	54,0	64,8	150	61,6
Ikke-vestlige lande	55,6	57,1	520	45,7	55,9	405	51,2
Nye EU lande	.	.	.	25,4	57,6	63	.
Resten af nordiske lande	.	.	.	40,8	70,4	49	.
Andre vestlige lande	.	.	.	50,0	70,6	28	.



### B3.461 Odense (nr. 461)

#### B3.461.1: Valgdeltagelse opdelt på aldersgrupper.

	Pct.	Fv. pct.	N
18 år	59,0	51,5	2.264
19-21 år	43,9	52,2	8.725
22-29 år	46,3	58,3	23.794
30-39 år	58,8	65,1	25.721
40-49 år	67,4	65,6	25.531
50-59 år	73,8	65,4	22.694
60-69 år	79,1	64,9	20.486
70-79 år	74,5	63,9	12.132
80-89 år	56,4	63,3	6.266
90-99 år	32,2	61,3	1.235
100- år	13,5	66,9	37

#### B3.461.2: Valgdeltagelse opdelt på køn.

	Pct.	Fv. pct.	N
Kvinde	63,8	62,4	76.615
Mand	63,0	62,9	72.270

Figur B461.1: Valgdeltagelse fordelt på køn og alder.

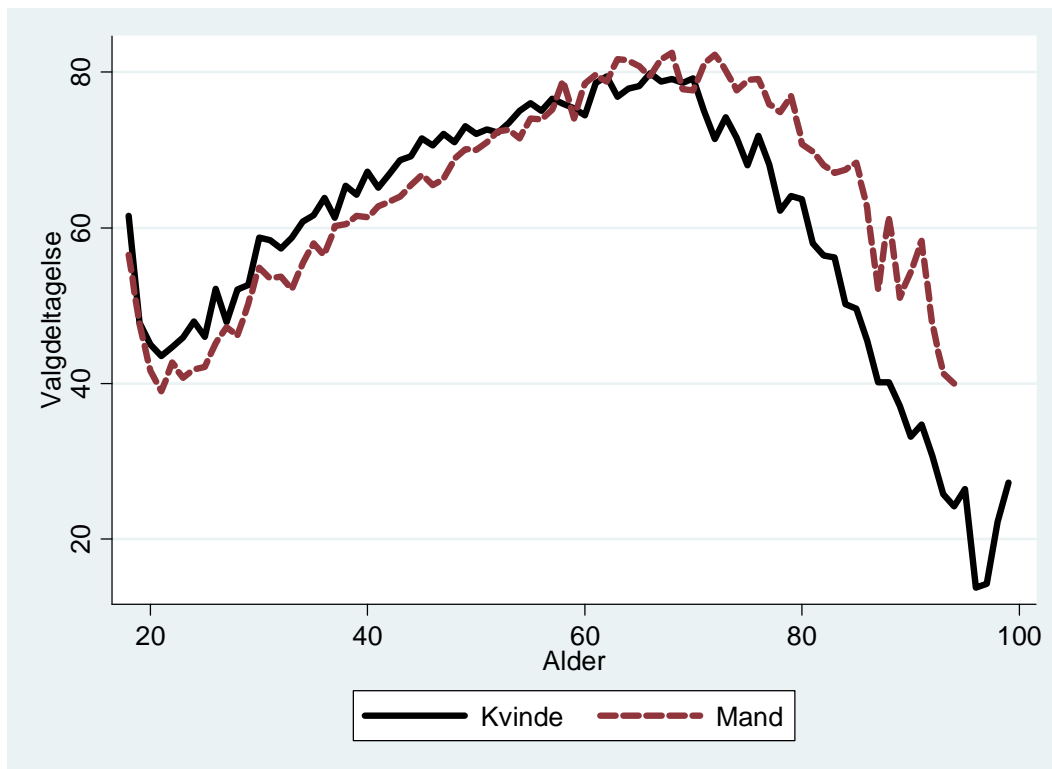

B3.461.3: Valgdeltagelse opdelt på uddannelse.

	Pct.	Fv. pct.	N
Grundskole	55,2	60,7	44.008
Studentereksamen	57,9	53,5	15.723
Faglig uddannelse	68,2	67,9	44.984
Kort- og melleml. videregående udd.	76,1	68,0	28.681
Lang videregående uddannelse	77,7	69,5	8.530

B3.461.4: Valgdeltagelse opdelt på personlig indkomst.

	Pct.	Fv. pct.	N
Under 100.000 kr.	52,1	51,0	22.135
100.000-199.999 kr.	58,1	59,7	45.038
200.000-299.999 kr.	64,7	64,5	36.986
300.000-399.999 kr.	74,4	70,9	25.469
400.000-499.999 kr.	77,8	74,0	9.166
500.000-599.999 kr.	78,8	75,3	3.519
600.000-699.999 kr.	79,9	76,2	1.575
700.000-799.999 kr.	80,4	77,0	842
800.000-899.999 kr.	76,3	78,0	540
900.000-999.999 kr.	81,2	78,5	335
Over 1.000.000 kr.	83,0	79,1	1.273

B3.461.5: Valgdeltagelse opdelt efter primær beskæftigelse for udvalgte grupper.

	Pct.	Fv. pct.	N
Arbejdsløs	54,7	47,1	2.070
Beskæftiget uden løn	49,5	44,8	509
Orlov fra ledighed	69,7	46,5	33
Uddannelsesforanstaltning	47,2	40,3	2.493
Sygedagpenge	53,1	49,4	454
Kontanthjælp	36,0	36,3	2.464
Revalideringsydelse	60,9	49,1	64
Øvrige udenfor arbejdsstyrken	41,3	38,8	3.340
Førtidspensionist	53,6	52,1	8.555
Integrationsudd. (dansk udd.)	45,0	22,4	40
Ledighedsydelse (fra 1.1.2003)	61,9	52,0	215
Aktivering iflg. khj.statreg	42,7	37,4	103

B3.461.6: Valgdeltagelse for etnisk danske, indvandrere og efterkommere efter statsborgerskab.

	Danske statsborgere			Udenlandske statsborgere			Alle Pct.
	Pct.	Fv. pct.	N	Pct.	Fv. pct.	N	
Dansk	66,8	64,1	130.853	51,8	60,0	139	66,8
Indvandrere	48,4	57,7	6.625	35,4	53,3	8.279	41,2
Efterkommere	36,8	48,3	1.287	33,9	49,0	242	36,3

B3.461.7: Valgdeltagelse opdelt på oprindelsesland og statsborgerskab.

	Danske statsborgere			Udenlandske statsborgere			Alle
	Pct.	Fv. pct.	N	Pct.	Fv. pct.	N	Pct.
Holland	80,0	70,4	20	50,7	66,0	71	57,1
Finland	70,4	69,5	27	40,0	64,8	35	53,2
Storbritannien	67,4	68,3	46	40,5	66,1	257	44,6
Danmark	66,8	64,1	130.853	51,8	60,0	139	66,8
Italien	66,7	73,0	21	29,9	62,0	77	37,8
Tyskland	66,7	71,2	333	39,8	62,0	339	53,1
Israel	64,5	56,0	31	.	.	.	.
Ungarn	61,5	73,6	52	6,8	48,8	74	29,4
USA	60,9	71,4	23	41,3	66,2	75	45,9
Somalia	58,8	47,7	396	54,2	44,9	463	56,3
Sverige	58,6	66,1	111	30,8	55,2	347	37,6
Norge	58,5	64,9	82	37,9	57,7	351	41,8
Marokko	58,5	60,0	41	32,0	48,1	25	48,5
Etiopien	55,0	54,2	20	.	.	.	.
Tjekkoslavakiet	54,2	74,2	24	.	.	.	.
Filippinerne	53,3	63,8	60	31,3	53,2	32	45,7
Tyrkiet	51,7	50,8	911	48,6	50,8	849	50,2
Syrien	50,8	50,9	61	31,3	46,6	32	44,1
Mellemøsten uoplyst	50,0	53,6	58	28,9	61,5	45	40,8
Indien	48,9	65,1	45	.	.	.	.
Algeriet	48,8	60,1	41	.	.	.	.
Libanon	48,5	48,6	1.076	30,5	45,2	279	44,8
Iran	47,7	60,3	618	27,5	51,1	178	43,2
Kina	46,9	67,1	32	19,7	56,0	71	28,2
Bosnien-Hercegovina	46,1	56,9	545	37,3	56,0	625	41,4
Thailand	44,7	58,5	47	29,2	50,4	72	35,3
Irak	42,4	51,3	486	45,7	44,9	921	44,6
Polen	41,8	64,2	299	13,5	54,8	637	22,5
Sovjetunionen	41,7	63,3	24	.	.	.	.
Sri Lanka	41,6	53,1	161	29,3	47,4	41	39,1
Frankrig	39,1	70,6	23	46,7	64,7	75	44,9
Kuwait	36,6	41,5	41	44,8	39,8	87	42,2
Jugoslavien	34,7	61,2	213	19,7	50,8	127	29,1
Pakistan	32,6	52,2	356	23,5	52,9	162	29,7
Vietnam	32,1	56,3	941	21,1	53,3	454	28,5
Jordan	28,1	51,8	57	.	.	.	.
Egypten	23,5	60,8	34	.	.	.	.
Armenien	9,1	54,4	22	.	.	.	.
Island	.	.	.	23,3	54,9	339	.
Bulgarien	.	.	.	18,9	50,2	37	.
Grækenland	.	.	.	25,0	55,4	20	.
Irland	.	.	.	43,9	59,9	41	.
Serbien-Montenegro	.	.	.	54,5	53,6	22	.
Portugal	.	.	.	40,0	58,4	20	.

Rumænien	.	.	.	19,0	52,5	100	.
Spanien	.	.	.	35,2	61,8	54	.
Ghana	.	.	.	34,8	54,0	23	.
Brasilien	.	.	.	33,3	54,5	36	.
Canada	.	.	.	26,9	65,2	26	.
Afghanistan	.	.	.	62,1	49,6	140	.
Australien	.	.	.	53,6	63,1	28	.
Letland	.	.	.	32,3	52,3	31	.
Litauen	.	.	.	12,8	53,4	117	.
Rusland	.	.	.	25,7	58,2	74	.
Ukraine	.	.	.	29,4	57,3	34	.
Jugoslavien,forb.rep	.	.	.	36,4	45,6	33	.

B3.461.8: Valgdeltagelse opdelt på oprindelsesland (hovedgrupper) og statsborgerskab.

	Danske statsborgere			Udenlandske statsborgere			Alle
	Pct.	Fv. pct.	N	Pct.	Fv. pct.	N	Pct.
Danmark	66,8	64,1	130.853	51,8	60,0	139	66,8
Gamle EU lande	64,4	70,2	629	38,0	61,3	1.376	46,3
Andre vestlige lande	64,2	66,5	53	43,2	65,5	155	48,6
Resten af nordiske lande	61,6	65,9	99	30,7	56,3	690	34,6
Nye EU lande	46,6	65,9	408	15,3	53,8	1.039	24,1
Ikke-vestlige lande	44,5	54,1	6.723	39,0	50,2	5.261	42,1

### B3.479 Svendborg (nr. 479)

#### B3.479.1: Valgdeltagelse opdelt på aldersgrupper.

	Pct.	Fv. pct.	N
18 år	60,4	53,9	876
19-21 år	50,2	53,8	2.263
22-29 år	49,3	59,4	4.225
30-39 år	62,3	66,3	6.742
40-49 år	72,0	67,4	8.390
50-59 år	78,7	67,2	8.717
60-69 år	83,9	65,6	7.692
70-79 år	79,5	64,3	4.418
80-89 år	61,9	62,9	2.330
90-99 år	41,7	60,7	535

#### B3.479.2: Valgdeltagelse opdelt på køn.

	Pct.	Fv. pct.	N
Kvinde	71,2	65,5	23.412
Mand	69,4	66,1	22.787

Figur B479.1: Valgdeltagelse fordelt på køn og alder.

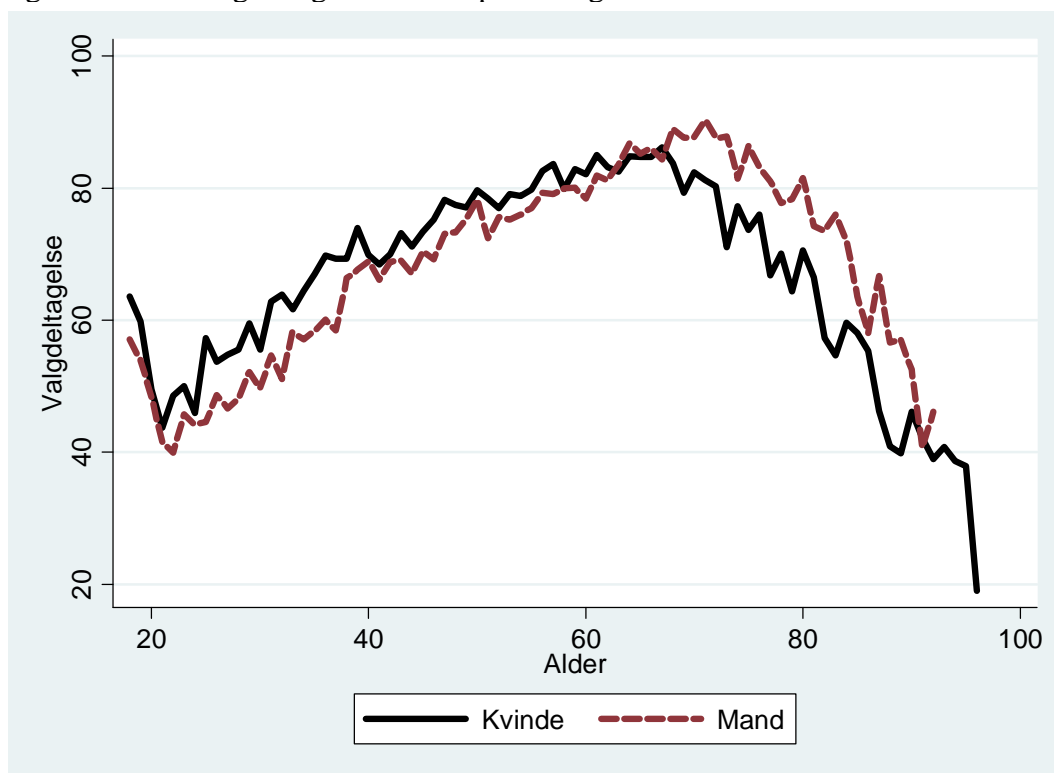

B3.479.3: Valgdeltagelse opdelt på uddannelse.

	Pct.	Fv. pct.	N
Grundskole	61,8	63,4	14.552
Studentereksamen	67,6	58,4	2.723
Faglig uddannelse	73,7	69,4	15.755
Kort- og melleml. videregående udd.	81,1	71,4	9.722
Lang videregående uddannelse	84,3	73,6	1.625

B3.479.4: Valgdeltagelse opdelt på personlig indkomst.

	Pct.	Fv. pct.	N
Under 100.000 kr.	58,6	54,3	6.281
100.000-199.999 kr.	65,6	63,1	13.257
200.000-299.999 kr.	71,7	67,2	12.642
300.000-399.999 kr.	78,8	72,6	8.202
400.000-499.999 kr.	80,6	75,1	2.955
500.000-599.999 kr.	80,5	76,2	1.068
600.000-699.999 kr.	82,1	76,3	504
700.000-799.999 kr.	81,4	76,7	279
800.000-899.999 kr.	81,6	77,7	174
900.000-999.999 kr.	82,9	79,1	117
Over 1.000.000 kr.	83,9	76,8	447

B3.479.5: Valgdeltagelse opdelt efter primær beskæftigelse for udvalgte grupper.

	Pct.	Fv. pct.	N
Arbejdsløs	59,4	48,8	601
Beskæftiget uden løn	54,4	48,3	147
Uddannelsesforanstaltning	47,4	40,9	435
Sygedagpenge	60,0	51,2	210
Kontanthjælp	38,2	37,0	330
Revalideringsydelse	66,2	48,0	148
Øvrige udenfor arbejdsstyrken	51,4	43,7	1.106
Førtidspensionist	58,4	53,6	2.846
Ledighedsydelse (fra 1.1.2003)	68,0	53,0	103
Aktivering iflg. khj.statreg	30,4	36,9	23

B3.479.6: Valgdeltagelse for etnisk danske, indvandrere og efterkommere efter statsborgerskab.

	Danske statsborgere			Udenlandske statsborgere			Alle
	Pct.	Fv. pct.	N	Pct.	Fv. pct.	N	Pct.
Dansk	71,8	65,6	43.344	52,4	60,8	42	71,8
Indvandrere	58,2	61,4	979	41,1	55,9	1.473	47,9
Efterkommere	49,6	52,6	123	47,4	53,0	38	49,1

B3.479.7: Valgdeltagelse opdelt på oprindelsesland og statsborgerskab.

	Danske statsborgere			Udenlandske statsborgere			Alle
	Pct.	Fv. pct.	N	Pct.	Fv. pct.	N	Pct.
Danmark	71,8	65,6	43.344	52,4	60,8	42	71,8
Tyskland	71,3	73,5	94	44,8	63,1	125	56,2
Storbritannien	70,8	69,8	24	49,3	68,1	73	54,6
Polen	69,6	68,0	23	17,3	52,7	75	29,6
Sri Lanka	68,6	54,0	86	63,0	51,9	46	66,7
Norge	67,6	70,9	37	48,5	65,5	68	55,2
Sverige	67,5	69,9	40	48,0	61,9	75	54,8
Tyrkiet	63,8	50,4	105	56,5	49,6	131	59,7
Bosnien- Hercegovina	54,7	59,0	75	37,2	56,8	94	45,0
Iran	47,8	56,2	67	20,0	48,3	30	39,2
Vietnam	45,4	54,8	238	38,6	54,8	127	43,0
Jugoslavien	43,8	49,4	80	19,8	44,6	126	29,1
Island	.	.	.	43,5	59,7	23	.
Holland	.	.	.	65,7	65,0	35	.
USA	.	.	.	55,6	67,2	27	.
Irak	.	.	.	30,4	49,6	46	.
Thailand	.	.	.	47,6	52,8	21	.
Litauen	.	.	.	12,5	52,7	32	.
Jugoslavien,forb.rep	.	.	.	33,3	44,4	27	.

B3.479.8: Valgdeltagelse opdelt på oprindelsesland (hovedgrupper) og statsborgerskab.

	Danske statsborgere			Udenlandske statsborgere			Alle
	Pct.	Fv. pct.	N	Pct.	Fv. pct.	N	Pct.
Andre vestlige lande	79,2	69,3	24	56,9	66,6	51	64,0
Danmark	71,8	65,6	43.344	52,4	60,8	42	71,8
Gamle EU lande	66,8	72,1	199	47,6	63,9	380	54,2
Nye EU lande	66,7	72,6	39	23,4	52,9	154	32,1
Resten af nordiske lande	61,9	70,7	42	47,3	64,0	91	51,9
Ikke-vestlige lande	53,5	56,1	798	40,0	51,3	835	46,6

### B3.480 Nordfyns (nr. 480)

#### B3.480.1: Valgdeltagelse opdelt på aldersgrupper.

	Pct.	Fv. pct.	N
18 år	64,1	54,9	368
19-21 år	49,1	54,4	744
22-29 år	45,3	60,9	1.550
30-39 år	61,9	67,2	3.771
40-49 år	71,4	67,3	4.608
50-59 år	79,1	66,6	4.188
60-69 år	84,0	64,6	3.891
70-79 år	81,7	63,2	2.173
80-89 år	66,3	62,0	1.109
90-99 år	42,8	60,7	194

#### B3.480.2: Valgdeltagelse opdelt på køn.

	Pct.	Fv. pct.	N
Kvinde	72,7	65,4	11.257
Mand	69,8	66,8	11.344

Figur B480.1: Valgdeltagelse fordelt på køn og alder.

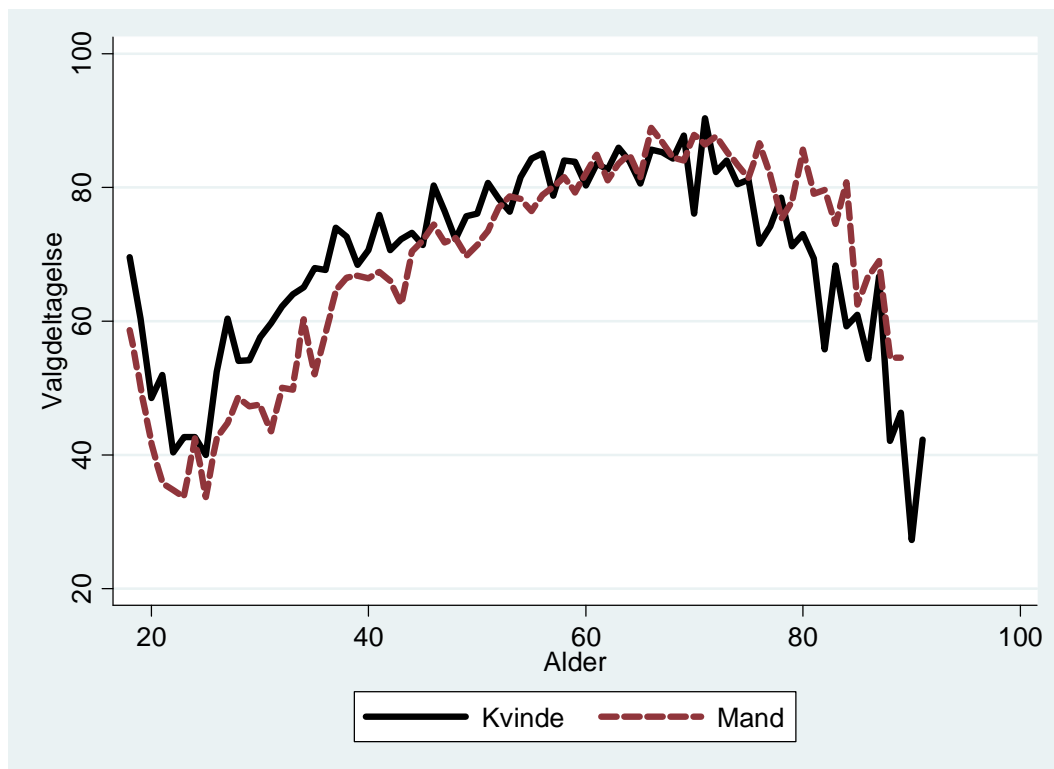



B3.480.3: Valgdeltagelse opdelt på uddannelse.

	Pct.	Fv. pct.	N
Grundskole	65,5	66,7	8.465
Studentereksamen	68,3	62,5	712
Faglig uddannelse	74,0	69,8	8.464
Kort- og melleml. videregående udd.	84,6	72,0	3.565
Lang videregående uddannelse	84,5	73,0	576

B3.480.4: Valgdeltagelse opdelt på personlig indkomst.

	Pct.	Fv. pct.	N
Under 100.000 kr.	62,1	57,2	2.389
100.000-199.999 kr.	67,9	64,6	6.365
200.000-299.999 kr.	71,7	66,5	6.572
300.000-399.999 kr.	76,6	70,3	4.455
400.000-499.999 kr.	78,2	71,9	1.469
500.000-599.999 kr.	80,7	74,2	488
600.000-699.999 kr.	84,0	75,0	243
700.000-799.999 kr.	81,1	75,2	111
800.000-899.999 kr.	83,3	76,1	96
900.000-999.999 kr.	83,6	75,6	67
Over 1.000.000 kr.	88,9	75,8	199

B3.480.5: Valgdeltagelse opdelt efter primær beskæftigelse for udvalgte grupper.

	Pct.	Fv. pct.	N
Arbejdsløs	60,4	51,7	298
Beskæftiget uden løn	56,9	45,4	65
Uddannelsesforanstaltning	43,3	41,1	120
Sygedagpenge	56,6	52,3	76
Kontanthjælp	35,3	39,0	139
Revalideringsydelse	76,7	51,5	43
Øvrige udenfor arbejdsstyrken	45,9	43,9	388
Førtidspensionist	61,0	53,2	1.211
Ledighedsydelse (fra 1.1.2003)	57,1	49,2	42

B3.480.6: Valgdeltagelse for etnisk danske, indvandrere og efterkommere efter statsborgerskab.

	Danske statsborgere			Udenlandske statsborgere			Alle
	Pct.	Fv. pct.	N	Pct.	Fv. pct.	N	Pct.
Dansk	72,6	65,3	21.753	.	.	.	.
Indvandrere	60,4	66,9	182	32,1	58,3	520	39,5
Efterkommere	.	.	.	.	.	.	.

B3.480.7: Valgdeltagelse opdelt på oprindelsesland og statsborgerskab.

	Danske statsborgere			Udenlandske statsborgere			Alle Pct.
	Pct.	Fv. pct.	N	Pct.	Fv. pct.	N	
Danmark	72,6	65,3	21.753	.	.	.	.
Tyskland	63,6	73,4	33	47,6	64,9	42	54,7
Bosnien- Hercegovina	48,4	57,0	31	20,0	61,7	55	30,2
Norge	.	.	.	45,2	67,6	31	.
Polen	.	.	.	3,1	54,8	97	.
Storbritannien	.	.	.	40,0	68,3	40	.
Afghanistan	.	.	.	56,0	51,6	25	.
Litauen	.	.	.	12,5	53,1	32	.

B3.480.8: Valgdeltagelse opdelt på oprindelsesland (hovedgrupper) og statsborgerskab.

	Danske statsborgere			Udenlandske statsborgere			Alle Pct.
	Pct.	Fv. pct.	N	Pct.	Fv. pct.	N	
Danmark	72,6	65,3	21.753	.	.	.	.
Gamle EU lande	68,2	74,6	66	46,9	67,2	128	54,1
Ikke-vestlige lande	52,6	60,5	97	39,3	54,1	183	43,9
Nye EU lande	47,8	63,6	23	7,6	53,8	157	12,8
Resten af nordiske lande	.	.	.	49,0	65,6	49	.

### B3.530 Billund (nr. 530)

#### B3.530.1: Valgdeltagelse opdelt på aldersgrupper.

	Pct.	Fv. pct.	N
18 år	57,4	54,3	373
19-21 år	46,7	54,8	889
22-29 år	42,5	60,9	1.772
30-39 år	56,7	65,6	3.096
40-49 år	70,5	67,1	4.038
50-59 år	75,1	66,6	3.490
60-69 år	81,8	64,9	3.173
70-79 år	79,7	62,6	1.864
80-89 år	62,9	61,7	985
90-99 år	29,7	60,7	192

#### B3.530.2: Valgdeltagelse opdelt på køn.

	Pct.	Fv. pct.	N
Kvinde	68,1	64,2	9.918
Mand	66,3	65,4	9.958

Figur B530.1: Valgdeltagelse fordelt på køn og alder.

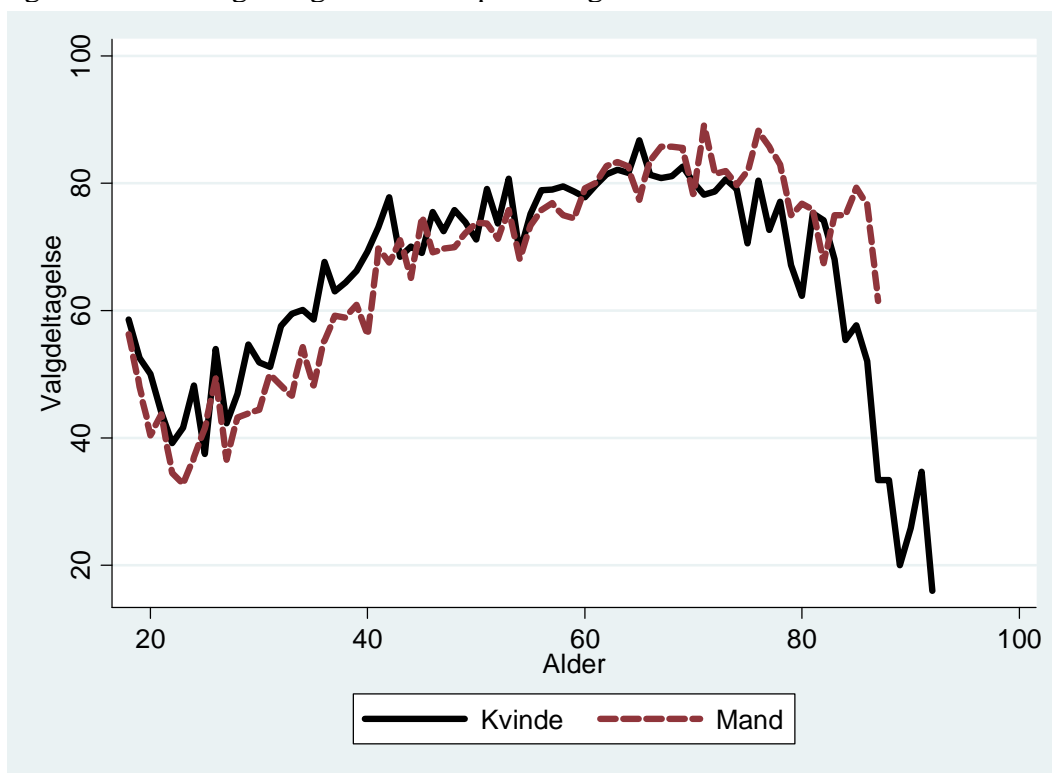

B3.530.3: Valgdeltagelse opdelt på uddannelse.

	Pct.	Fv. pct.	N
Grundskole	63,2	66,5	8.011
Studentereksamen	63,5	60,9	879
Faglig uddannelse	70,5	69,5	7.003
Kort- og melleml. videregående udd.	79,9	72,1	2.814
Lang videregående uddannelse	83,1	73,2	402

B3.530.4: Valgdeltagelse opdelt på personlig indkomst.

	Pct.	Fv. pct.	N
Under 100.000 kr.	57,5	55,6	2.135
100.000-199.999 kr.	64,3	62,8	5.195
200.000-299.999 kr.	65,3	64,9	5.334
300.000-399.999 kr.	73,1	68,4	4.369
400.000-499.999 kr.	75,9	70,8	1.477
500.000-599.999 kr.	77,7	72,9	529
600.000-699.999 kr.	84,8	73,9	224
700.000-799.999 kr.	73,7	74,4	133
800.000-899.999 kr.	77,3	76,4	75
900.000-999.999 kr.	80,0	75,3	50
Over 1.000.000 kr.	80,5	74,5	221

B3.530.5: Valgdeltagelse opdelt efter primær beskæftigelse for udvalgte grupper.

	Pct.	Fv. pct.	N
Arbejdsløs	50,0	42,9	196
Beskæftiget uden løn	42,6	42,4	54
Uddannelsesforanstaltning	54,6	45,9	119
Sygedagpenge	63,0	48,7	46
Kontanthjælp	26,2	36,2	65
Øvrige udenfor arbejdsstyrken	41,1	42,4	319
Førtidspensionist	54,9	53,6	1.002
Ledighedsydelse (fra 1.1.2003)	71,7	51,3	46
Ledighedsydelse (fra 1.1.2003)	71,7	42,9	46

B3.530.6: Valgdeltagelse for etnisk danske, indvandrere og efterkommere efter statsborgerskab.

	Danske statsborgere			Udenlandske statsborgere			Alle Pct.
	Pct.	Fv. pct.	N	Pct.	Fv. pct.	N	
Dansk	68,8	64,8	18.757	.	.	.	.
Indvandrere	61,7	63,0	303	33,2	56,4	671	42,1
Efterkommere	58,3	54,3	24	10,0	52,8	20	36,4

B3.530.7: Valgdeltagelse opdelt på oprindelsesland og statsborgerskab.

	Danske statsborgere			Udenlandske statsborgere			Alle
	Pct.	Fv. pct.	N	Pct.	Fv. pct.	N	Pct.
Tyskland	70,0	72,6	30	13,3	60,3	60	32,2
Danmark	68,8	64,8	18.757	.	.	.	.
Sri Lanka	63,1	57,5	149	64,1	51,0	64	63,4
Bosnien- Hercegovina	58,6	61,3	29	22,0	55,2	41	37,1
Island	.	.	.	33,3	53,6	21	.
Norge	.	.	.	34,4	64,6	32	.
Sverige	.	.	.	34,8	67,2	23	.
Holland	.	.	.	42,0	62,2	50	.
Polen	.	.	.	11,3	54,7	71	.
Afghanistan	.	.	.	50,0	52,5	44	.
Irak	.	.	.	76,2	58,2	21	.
Thailand	.	.	.	20,0	53,4	25	.
Letland	.	.	.	23,8	51,0	21	.
Litauen	.	.	.	15,6	51,8	45	.

B3.530.8: Valgdeltagelse opdelt på oprindelsesland (hovedgrupper) og statsborgerskab.

	Danske statsborgere			Udenlandske statsborgere			Alle
	Pct.	Fv. pct.	N	Pct.	Fv. pct.	N	Pct.
Danmark	68,8	64,8	18.757	.	.	.	.
Gamle EU lande	66,7	71,3	57	29,0	63,2	176	38,2
Ikke-vestlige lande	61,0	59,3	246	42,6	52,9	298	50,9
Nye EU lande	.	.	.	14,2	53,1	148	.
Resten af nordiske lande	.	.	.	34,0	60,3	53	.

### B3.561 Esbjerg (nr. 561)

#### B3.561.1: Valgdeltagelse opdelt på aldersgrupper.

	Pct.	Fv. pct.	N
18 år	48,9	53,9	407
19-21 år	38,0	55,4	1.607
22-29 år	40,7	60,9	3.873
30-39 år	51,8	66,0	3.367
40-49 år	60,4	66,7	3.681
50-59 år	71,9	68,0	3.761
60-69 år	78,2	66,0	3.167
70-79 år	76,1	64,5	1.949
80-89 år	58,2	63,5	1.103
90-99 år	38,6	61,0	207

#### B3.561.2: Valgdeltagelse opdelt på køn.

	Pct.	Fv. pct.	N
Kvinde	61,2	63,8	11.785
Mand	57,6	63,2	11.339

Figur B561.1: Valgdeltagelse fordelt på køn og alder.

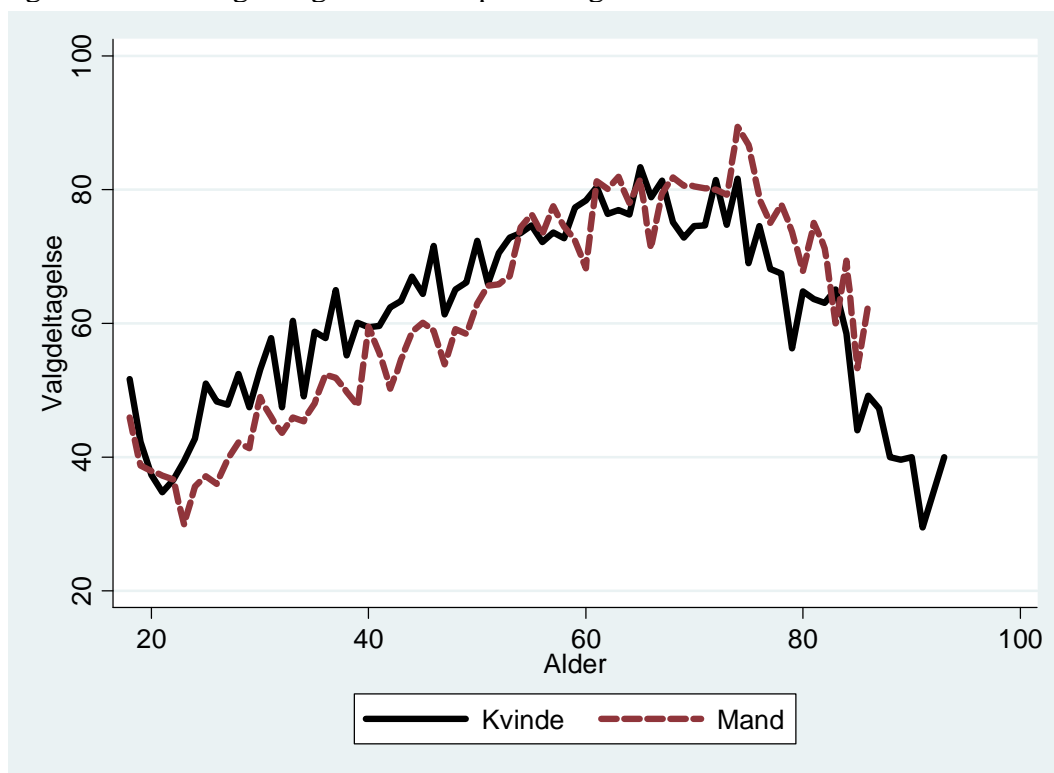

B3.561.3: Valgdeltagelse opdelt på uddannelse.

	Pct.	Fv. pct.	N
Grundskole	50,2	62,6	7.489
Studentereksamen	54,0	54,6	1.969
Faglig uddannelse	62,5	68,3	7.356
Kort- og melleml. videregående udd.	76,7	70,2	4.375
Lang videregående uddannelse	78,1	70,9	860

B3.561.4: Valgdeltagelse opdelt på personlig indkomst.

	Pct.	Fv. pct.	N
Under 100.000 kr.	47,4	52,8	3.101
100.000-199.999 kr.	54,9	60,6	6.741
200.000-299.999 kr.	59,5	64,7	5.936
300.000-399.999 kr.	68,7	70,6	4.094
400.000-499.999 kr.	73,3	73,3	1.586
500.000-599.999 kr.	71,6	73,9	578
600.000-699.999 kr.	79,3	75,7	280
700.000-799.999 kr.	75,7	75,9	148
800.000-899.999 kr.	84,3	76,9	83
900.000-999.999 kr.	72,2	78,1	54
Over 1.000.000 kr.	78,7	77,5	202

B3.561.5: Valgdeltagelse opdelt efter primær beskæftigelse for udvalgte grupper.

	Pct.	Fv. pct.	N
Arbejdsløs	43,9	48,4	212
Beskæftiget uden løn	52,6	47,3	95
Uddannelsesforanstaltning	38,8	39,9	219
Sygedagpenge	55,2	52,9	87
Kontanthjælp	30,0	38,9	213
Revalideringsydelse	44,8	51,0	58
Øvrige udenfor arbejdsstyrken	35,5	41,2	467
Førtidspensionist	46,9	52,2	1.261
Ledighedsydelse (fra 1.1.2003)	53,8	52,1	39

B3.561.6: Valgdeltagelse for etnisk danske, indvandrere og efterkommere efter statsborgerskab.

	Danske statsborgere			Udenlandske statsborgere			Alle
	Pct.	Fv. pct.	N	Pct.	Fv. pct.	N	Pct.
Dansk	61,6	63,5	21.624	34,8	56,4	23	61,6
Indvandrere	43,4	62,8	304	24,3	54,7	896	29,2
Efterkommere	29,7	51,6	37	.	.	.	.

B3.561.7: Valgdeltagelse opdelt på oprindelsesland og statsborgerskab.

	Danske statsborgere			Udenlandske statsborgere			Alle Pct.
	Pct.	Fv. pct.	N	Pct.	Fv. pct.	N	
Danmark	61,6	63,5	21.624	34,8	56,4	23	61,6
Tyskland	61,0	73,9	59	30,4	57,3	69	44,5
Polen	60,0	61,3	20	10,7	53,3	112	18,2
Bosnien- Hercegovina	42,9	59,9	35	35,7	55,8	56	38,5
Vietnam	24,2	53,3	33	27,3	50,6	33	25,8
Iran	22,7	57,7	22	.	.	.	.
Libanon	12,5	46,3	24	.	.	.	.
Norge	.	.	.	19,7	55,9	61	.
Sverige	.	.	.	19,0	58,7	21	.
Storbritannien	.	.	.	32,4	65,4	68	.
Myanmar	.	.	.	50,0	50,5	68	.
Irak	.	.	.	25,4	48,4	67	.
Litauen	.	.	.	6,3	53,0	32	.

B3.561.8: Valgdeltagelse opdelt på oprindelsesland (hovedgrupper) og statsborgerskab.

	Danske statsborgere			Udenlandske statsborgere			Alle Pct.
	Pct.	Fv. pct.	N	Pct.	Fv. pct.	N	
Danmark	61,6	63,5	21.624	34,8	56,4	23	61,6
Gamle EU lande	59,6	72,2	89	29,7	59,7	232	38,0
Nye EU lande	45,5	63,8	33	11,0	53,2	182	16,3
Ikke-vestlige lande	32,5	55,9	200	26,5	51,6	404	28,5
Resten af nordiske lande	.	.	.	27,6	57,1	76	.
Andre vestlige lande	.	.	.	33,3	63,1	21	.



### B3.563 Fanø (nr. 563)

#### B3.563.1: Valgdeltagelse opdelt på aldersgrupper.

	Pct.	Fv. pct.	N
18 år	52,9	53,9	34
19-21 år	68,2	54,9	66
22-29 år	55,1	60,3	89
30-39 år	69,6	68,2	283
40-49 år	80,0	70,6	439
50-59 år	86,7	70,2	577
60-69 år	89,2	68,6	639
70-79 år	86,6	67,0	291
80-89 år	75,6	64,5	131
90-99 år	37,5	62,9	32

#### B3.563.2: Valgdeltagelse opdelt på køn.

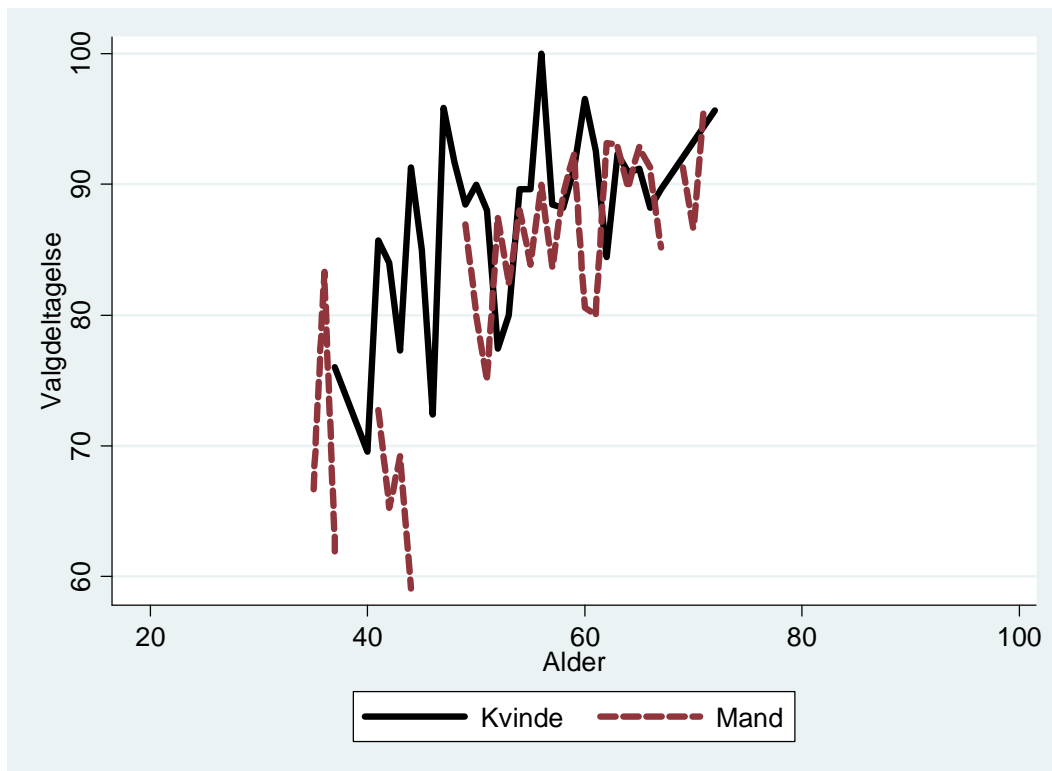

Figur B563.1: Valgdeltagelse fordelt på køn og alder.

	Pct.	Fv. pct.	N
Kvinde	82,1	71,2	1.319
Mand	80,0	72,8	1.263

B3.563.3: Valgdeltagelse opdelt på uddannelse.

	Pct.	Fv. pct.	N
Grundskole	74,6	67,8	559
Studentereksamen	78,0	65,4	100
Faglig uddannelse	82,4	72,3	834
Kort- og melleml. videregående udd.	88,0	74,9	805
Lang videregående uddannelse	85,5	76,6	138

B3.563.4: Valgdeltagelse opdelt på personlig indkomst.

	Pct.	Fv. pct.	N
Under 100.000 kr.	68,1	62,3	273
100.000-199.999 kr.	79,2	68,9	626
200.000-299.999 kr.	82,3	72,2	684
300.000-399.999 kr.	87,4	76,7	522
400.000-499.999 kr.	84,9	79,2	232
500.000-599.999 kr.	84,0	77,7	75
600.000-699.999 kr.	89,4	76,3	47
700.000-799.999 kr.	76,2	76,4	21
800.000-899.999 kr.	81,0	82,0	21
Over 1.000.000 kr.	82,1	77,7	39

B3.563.5: Valgdeltagelse opdelt efter primær beskæftigelse for udvalgte grupper.

	Pct.	Fv. pct.	N
Arbejdsløs	70,4	57,8	27
Øvrige udenfor arbejdsstyrken	75,8	55,3	62
Førtidspensionist	74,2	60,4	89

B3.563.6: Valgdeltagelse for etnisk danske, indvandrere og efterkommere efter statsborgerskab.

	Danske statsborgere			Udenlandske statsborgere			Alle
	Pct.	Fv. pct.	N	Pct.	Fv. pct.	N	Pct.
Dansk	82,2	71,8	2.407	.	.	.	.
Indvandrere	76,0	70,8	50	59,1	64,9	88	65,2
Efterkommere	.	.	.	.	.	.	.

B3.563.7: Valgdeltagelse opdelt på oprindelsesland og statsborgerskab.

	Danske statsborgere			Udenlandske statsborgere			Alle
	Pct.	Fv. pct.	N	Pct.	Fv. pct.	N	Pct.
Danmark	82,2	71,8	2.407	.	.	.	.
Bosnien- Hercegovina	63,6	66,0	22	.	.	.	.
Tyskland	.	.	.	55,8	66,2	43	.

	Danske statsborgere			Udenlandske statsborgere			Alle
	Pct.	Fv. pct.	N	Pct.	Fv. pct.	N	N
Gl. EU lande	85,7	74,9	21	58,8	67,6	51	66,7
Danmark	82,2	71,8	2.407	.	.	.	.
Ikke-vestlige	65,4	66,8	26	.	.	.	.

### B3.615 Horsens (nr. 615)

#### B3.615.1: Valgdeltagelse opdelt på aldersgrupper.

	Pct.	Fv. pct.	N
18 år	52,0	53,1	973
19-21 år	35,8	51,7	3.191
22-29 år	38,9	57,9	7.374
30-39 år	55,2	66,4	11.546
40-49 år	63,1	66,4	11.755
50-59 år	72,7	66,5	10.334
60-69 år	79,9	65,2	9.527
70-79 år	78,2	63,7	5.087
80-89 år	60,8	62,4	2.628
90-99 år	39,1	61,0	494

#### B3.615.2: Valgdeltagelse opdelt på køn.

	Pct.	Fv. pct.	N
Kvinde	63,8	63,5	31.463
Mand	60,8	64,0	31.457

Figur B615.1: Valgdeltagelse fordelt på køn og alder.

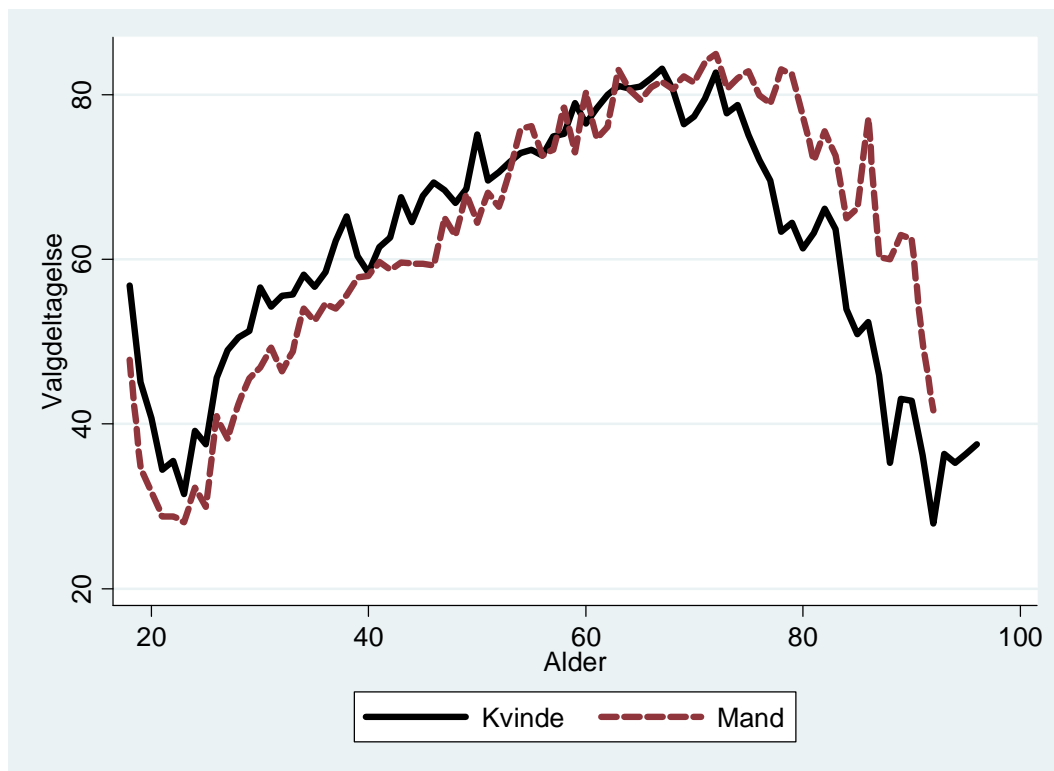

B3.615.3: Valgdeltagelse opdelt på uddannelse.

	Pct.	Fv. pct.	N
Grundskole	55,2	63,7	20.717
Studentereksamen	57,5	57,1	3.587
Faglig uddannelse	67,0	69,1	21.536
Kort- og melleml. videregående udd.	76,5	70,4	11.288
Lang videregående uddannelse	81,7	70,7	2.218

B3.615.4: Valgdeltagelse opdelt på personlig indkomst.

	Pct.	Fv. pct.	N
Under 100.000 kr.	50,3	52,0	7.047
100.000-199.999 kr.	59,9	61,9	16.556
200.000-299.999 kr.	62,7	64,5	16.728
300.000-399.999 kr.	69,5	69,2	12.789
400.000-499.999 kr.	72,9	72,1	4.653
500.000-599.999 kr.	73,8	73,7	1.739
600.000-699.999 kr.	72,3	73,9	736
700.000-799.999 kr.	78,2	75,4	371
800.000-899.999 kr.	75,9	76,9	220
900.000-999.999 kr.	77,4	75,8	168
Over 1.000.000 kr.	81,2	77,0	574

B3.615.5: Valgdeltagelse opdelt efter primær beskæftigelse for udvalgte grupper.

	Pct.	Fv. pct.	N
Arbejdsløs	48,2	46,8	558
Beskæftiget uden løn	47,2	45,0	123
Uddannelsesforanstaltning	45,3	43,8	1.020
Sygedagpenge	53,5	46,3	260
Kontanthjælp	33,9	38,7	638
Revalideringsydelse	48,4	45,3	31
Øvrige udenfor arbejdsstyrken	40,0	39,8	1.176
Førtidspensionist	51,6	52,4	2.835
Ledighedsydelse (fra 1.1.2003)	67,9	50,8	84
Aktivering iflg. khj.statreg	39,1	38,7	23

B3.615.6: Valgdeltagelse for etnisk danske, indvandrere og efterkommere efter statsborgerskab.

	Danske statsborgere			Udenlandske statsborgere			Alle
	Pct.	Fv. pct.	N	Pct.	Fv. pct.	N	Pct.
Dansk	65,7	65,0	56.834	36,8	56,4	38	65,7
Indvandrere	48,0	61,3	1.472	27,4	53,8	3.422	33,6
Efterkommere	39,9	49,0	253	37,3	49,0	83	39,3

B3.615.7: Valgdeltagelse opdelt på oprindelsesland og statsborgerskab.

	Danske statsborgere			Udenlandske statsborgere			Alle
	Pct.	Fv. pct.	N	Pct.	Fv. pct.	N	Pct.
Tyskland	70,4	74,5	98	40,3	63,0	139	52,7
Danmark	65,7	65,0	56.834	36,8	56,4	38	65,7
Libanon	59,1	59,6	22	.	.	.	.
Sverige	58,8	69,5	34	36,4	64,3	33	47,8
Polen	52,9	70,1	34	8,3	52,2	575	10,8
Norge	51,7	71,8	29	53,8	67,6	91	53,3
Bosnien- Hercegovina	51,6	59,3	246	45,3	57,6	393	47,7
Indien	51,5	61,6	33	.	.	.	.
Irak	49,6	54,3	115	40,5	48,7	158	44,3
Sri Lanka	49,4	58,4	180	44,2	54,0	104	47,5
Tyrkiet	48,0	48,7	227	37,7	51,3	292	42,2
Filippinerne	46,9	64,1	32	25,9	52,0	27	37,3
Iran	44,9	60,9	98	42,4	51,0	59	43,9
Jugoslavien	40,7	55,4	54	42,1	59,2	38	41,3
Vietnam	26,2	56,4	244	18,7	52,9	123	23,7
Island	.	.	.	13,1	52,3	275	.
Bulgarien	.	.	.	7,8	44,3	129	.
Frankrig	.	.	.	20,0	50,5	40	.
Holland	.	.	.	45,5	66,4	44	.
Italien	.	.	.	8,3	57,3	24	.
Serbien- Montenegro	.	.	.	45,7	46,3	35	.
Rumænien	.	.	.	11,5	46,3	96	.
Spanien	.	.	.	5,4	46,1	37	.
Storbritannien	.	.	.	49,4	65,0	81	.
Ungarn	.	.	.	2,7	44,6	37	.
Ghana	.	.	.	10,0	58,3	20	.
USA	.	.	.	44,4	67,9	27	.
Afghanistan	.	.	.	38,2	49,2	34	.
Kina	.	.	.	8,7	47,9	46	.
Thailand	.	.	.	32,0	54,5	50	.
Litauen	.	.	.	9,2	50,0	65	.
Rusland	.	.	.	18,2	58,5	33	.
Jugoslavien,forb.rep	.	.	.	38,1	48,9	42	.
Slovakiet	.	.	.	14,3	42,4	28	.

B3.615.8: Valgdeltagelse opdelt på oprindelsesland (hovedgrupper) og statsborgerskab.

	Danske statsborgere			Udenlandske statsborgere			Alle
	Pct.	Fv. pct.	N	Pct.	Fv. pct.	N	Pct.
Danmark	65,7	65,0	56.834	36,8	56,4	38	65,7
Gamle EU lande	64,9	71,4	185	36,3	60,9	446	44,7
Nye EU lande	52,9	70,1	68	8,9	49,6	977	11,8
Resten af nordiske lande	51,5	72,2	33	23,2	56,1	366	25,6
Ikke-vestlige lande	44,0	57,1	1.425	36,8	53,2	1.664	40,1
Andre vestlige lande	.	.	.	46,2	68,2	52	.

### B3.661 Holstebro (nr. 661)

#### B3.661.1: Valgdeltagelse opdelt på aldersgrupper.

	Pct.	Fv. pct.	N
18 år	67,2	54,2	806
19-21 år	52,3	54,4	2.262
22-29 år	55,6	61,3	4.749
30-39 år	69,7	67,6	7.224
40-49 år	77,6	67,7	8.013
50-59 år	84,1	67,5	7.619
60-69 år	89,3	65,4	6.676
70-79 år	84,8	63,6	3.956
80-89 år	67,7	62,7	1.918
90-99 år	45,5	60,7	332

#### B3.661.2: Valgdeltagelse opdelt på køn.

	Pct.	Fv. pct.	N
Kvinde	76,5	65,1	21.954
Mand	74,1	65,5	21.613

Figur B661.1: Valgdeltagelse fordelt på køn og alder.

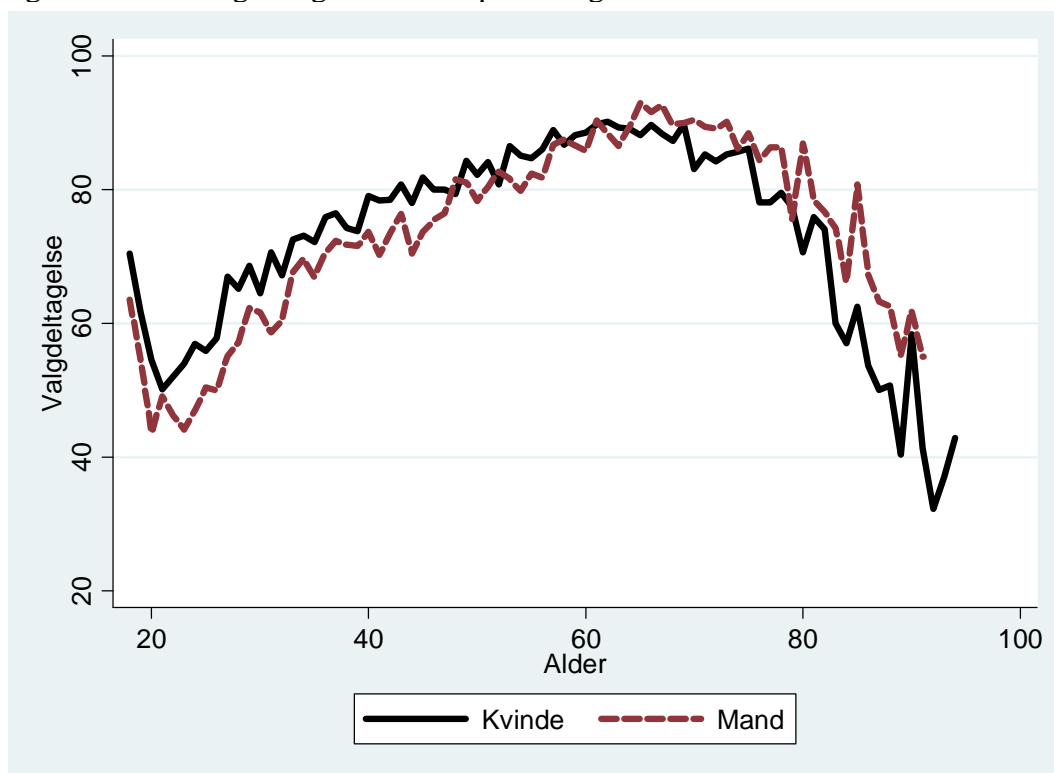

B3.661.3: Valgdeltagelse opdelt på uddannelse.

	Pct.	Fv. pct.	N
Grundskole	68,9	65,5	15.252
Studentereksamen	66,9	56,8	2.573
Faglig uddannelse	79,6	69,6	15.001
Kort- og melleml. videregående udd.	86,6	70,6	7.901
Lang videregående uddannelse	87,0	72,5	1.435

B3.661.4: Valgdeltagelse opdelt på personlig indkomst.

	Pct.	Fv. pct.	N
Under 100.000 kr.	64,1	54,8	5.153
100.000-199.999 kr.	71,3	63,3	11.323
200.000-299.999 kr.	76,8	66,3	12.010
300.000-399.999 kr.	81,3	69,7	8.957
400.000-499.999 kr.	82,1	72,0	3.127
500.000-599.999 kr.	84,1	72,8	1.068
600.000-699.999 kr.	82,3	73,7	424
700.000-799.999 kr.	86,3	75,1	321
800.000-899.999 kr.	85,2	74,9	189
900.000-999.999 kr.	87,2	76,0	149
Over 1.000.000 kr.	89,8	76,1	530

B3.661.5: Valgdeltagelse opdelt efter primær beskæftigelse for udvalgte grupper.

	Pct.	Fv. pct.	N
Arbejdsløs	68,9	51,2	296
Beskæftiget uden løn	66,5	46,3	173
Uddannelsesforanstaltning	52,9	39,4	312
Sygedagpenge	67,6	50,3	105
Kontanthjælp	39,2	37,4	260
Revalideringsydelse	76,7	50,3	73
Øvrige udenfor arbejdsstyrken	51,5	40,9	650
Førtidspensionist	65,2	53,5	1.936
Ledighedsydelse (fra 1.1.2003)	70,3	52,1	74
Aktivering iflg. khj.statreg	57,9	36,5	38

B3.661.6: Valgdeltagelse for etnisk danske, indvandrere og efterkommere efter statsborgerskab.

	Danske statsborgere			Udenlandske statsborgere			Alle
	Pct.	Fv. pct.	N	Pct.	Fv. pct.	N	Pct.
Dansk	76,6	65,3	41.190	50,0	53,9	28	76,6
Indvandrere	75,7	60,3	629	44,7	55,6	1.411	54,3
Efterkommere	63,0	53,6	73	.	.	.	.



B3.661.7: Valgdeltagelse opdelt på oprindelsesland og statsborgerskab.

	Danske statsborgere			Udenlandske statsborgere			Alle
	Pct.	Fv. pct.	N	Pct.	Fv. pct.	N	Pct.
Libanon	89,6	47,8	163	75,4	47,1	57	85,9
Tyskland	83,9	73,4	56	39,8	62,5	98	55,8
Tyrkiet	81,3	49,8	48	70,2	49,6	121	73,4
Danmark	76,6	65,3	41.190	50,0	53,9	28	76,6
Sri Lanka	75,2	59,8	133	67,6	55,7	68	72,6
Sverige	66,7	72,4	33	46,4	64,9	28	57,4
Irak	64,3	60,0	28	60,9	50,3	92	61,7
Bosnien- Hercegovina	59,4	56,5	32	41,4	56,8	29	50,8
Island	.	.	.	35,3	59,0	34	.
Norge	.	.	.	44,8	60,5	105	.
Holland	.	.	.	45,8	61,1	72	.
Polen	.	.	.	9,9	56,6	121	.
Rumænien	.	.	.	12,1	48,6	66	.
Storbritannien	.	.	.	42,1	68,7	57	.
Somalia	.	.	.	72,0	47,0	75	.
Thailand	.	.	.	44,4	54,5	45	.
Ukraine	.	.	.	32,3	52,5	31	.

B3.661.8: Valgdeltagelse opdelt på oprindelsesland (hovedgrupper) og statsborgerskab.

	Danske statsborgere			Udenlandske statsborgere			Alle
	Pct.	Fv. pct.	N	Pct.	Fv. pct.	N	Pct.
Gamle EU lande	77,0	74,0	126	42,8	63,3	304	52,8
Danmark	76,6	65,3	41.190	50,0	53,9	28	76,6
Ikke-vestlige lande	74,5	55,2	530	58,8	51,9	690	65,7
Nye EU lande	61,9	70,5	21	11,4	53,1	264	15,1
Resten af nordiske lande	.	.	.	42,4	60,1	139	.
Andre vestlige lande	.	.	.	42,4	65,6	33	.

### B3.706 Syddjurs (nr. 706)

#### B3.706.1: Valgdeltagelse opdelt på aldersgrupper.

	Pct.	Fv. pct.	N
18 år	53,8	54,5	504
19-21 år	40,8	54,1	1.063
22-29 år	39,8	60,2	1.925
30-39 år	60,2	67,4	4.883
40-49 år	68,0	68,2	6.288
50-59 år	75,0	67,5	5.955
60-69 år	80,2	66,1	6.086
70-79 år	79,3	64,4	3.239
80-89 år	56,4	62,5	1.501
90-99 år	34,1	61,1	296

#### B3.706.2: Valgdeltagelse opdelt på køn.

	Pct.	Fv. pct.	N
Kvinde	69,2	67,0	16.046
Mand	66,6	68,3	15.699

Figur B706.1: Valgdeltagelse fordelt på køn og alder.

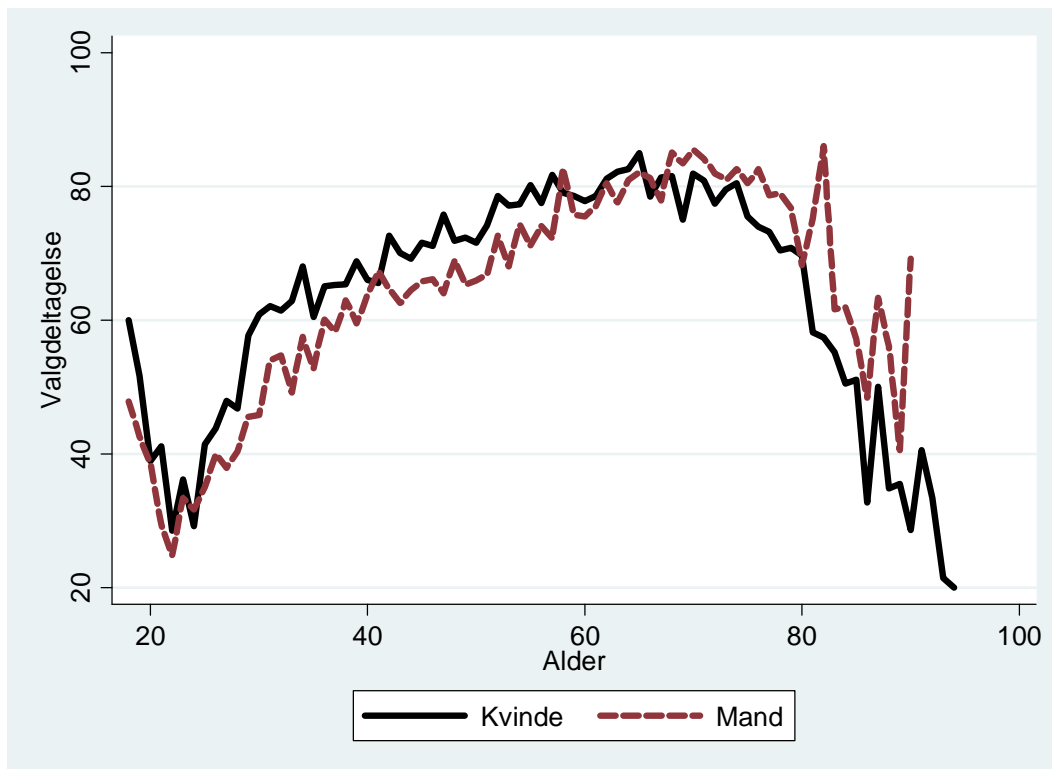

B3.706.3: Valgdeltagelse opdelt på uddannelse.

	Pct.	Fv. pct.	N
Grundskole	60,5	67,1	10.131
Studentereksamen	65,1	63,3	1.475
Faglig uddannelse	70,1	70,7	11.598
Kort- og melleml. videregående udd.	80,3	72,6	5.792
Lang videregående uddannelse	80,6	74,1	1.505

B3.706.4: Valgdeltagelse opdelt på personlig indkomst.

	Pct.	Fv. pct.	N
Under 100.000 kr.	55,9	57,9	3.498
100.000-199.999 kr.	63,9	65,8	8.307
200.000-299.999 kr.	68,9	68,1	8.686
300.000-399.999 kr.	73,8	71,6	6.490
400.000-499.999 kr.	76,8	73,9	2.370
500.000-599.999 kr.	74,7	74,9	974
600.000-699.999 kr.	77,5	76,0	387
700.000-799.999 kr.	80,9	75,7	236
800.000-899.999 kr.	74,8	76,5	151
900.000-999.999 kr.	76,5	75,7	85
Over 1.000.000 kr.	78,0	78,0	337

B3.706.5: Valgdeltagelse opdelt efter primær beskæftigelse for udvalgte grupper.

	Pct.	Fv. pct.	N
Arbejdsløs	56,2	51,3	429
Beskæftiget uden løn	54,0	49,4	124
Uddannelsesforanstaltning	50,0	40,7	158
Sygedagpenge	52,4	52,0	147
Kontanthjælp	30,6	39,8	157
Revalideringsydelse	62,7	50,0	83
Øvrige udenfor arbejdsstyrken	48,5	45,9	643
Førtidspensionist	55,4	55,0	1.295
Ledighedsydelse (fra 1.1.2003)	60,5	52,9	86
Aktivering iflg. khj.statreg	48,8	40,1	41

B3.706.6: Valgdeltagelse for etnisk danske, indvandrere og efterkommere efter statsborgerskab.

	Danske statsborgere			Udenlandske statsborgere			Alle Pct.
	Pct.	Fv. pct.	N	Pct.	Fv. pct.	N	
Dansk	69,1	67,2	30.139	46,9	59,0	32	69,1
Indvandrere	61,9	67,4	433	40,1	58,6	913	47,1
Efterkommere	57,8	63,6	45	.	.	.	.

B3.706.7: Valgdeltagelse opdelt på oprindelsesland og statsborgerskab.

	Danske statsborgere			Udenlandske statsborgere			Alle
	Pct.	Fv. pct.	N	Pct.	Fv. pct.	N	Pct.
Sverige	77,4	71,5	31	41,0	64,8	39	57,1
Tyskland	73,2	74,9	71	38,2	68,1	110	51,9
Norge	70,4	74,3	27	51,9	62,4	79	56,6
Danmark	69,1	67,2	30.139	46,9	59,0	32	69,1
Sri Lanka	66,3	59,4	89	56,7	49,0	30	63,9
Iran	55,0	62,1	20	58,3	46,9	60	57,5
Bosnien- Hercegovina	53,8	59,8	26	38,1	55,8	21	46,8
Polen	45,8	68,9	24	8,7	52,0	69	18,3
Holland	.	.	.	50,0	70,6	36	.
Storbritannien	.	.	.	40,8	66,6	98	.
Irak	.	.	.	53,3	50,7	60	.
Thailand	.	.	.	33,3	54,5	45	.
Litauen	.	.	.	9,1	50,9	22	.

B3.706.8: Valgdeltagelse opdelt på oprindelsesland (hovedgrupper) og statsborgerskab.

	Danske statsborgere			Udenlandske statsborgere			Alle
	Pct.	Fv. pct.	N	Pct.	Fv. pct.	N	Pct.
Gamle EU lande	74,5	73,9	145	40,7	67,2	324	51,2
Danmark	69,1	67,2	30.139	46,9	59,0	32	69,1
Resten af nordiske lande	68,8	74,5	32	49,5	61,8	95	54,3
Ikke-vestlige lande	55,5	60,9	247	45,2	51,2	343	49,5
Nye EU lande	37,8	70,2	37	16,0	52,6	131	20,8
Andre vestlige lande	.	.	.	57,6	69,6	33	.

### B3.707 Norddjurs (nr. 707)

#### B3.707.1: Valgdeltagelse opdelt på aldersgrupper.

	Pct.	Fv. pct.	N
18 år	52,4	54,2	586
19-21 år	43,0	53,9	1.303
22-29 år	40,7	60,1	2.344
30-39 år	55,1	65,4	4.116
40-49 år	66,1	66,1	5.670
50-59 år	74,3	65,9	5.686
60-69 år	80,6	64,5	5.119
70-79 år	79,6	63,1	3.101
80-89 år	61,6	62,4	1.638
90-99 år	29,6	60,8	287

#### B3.707.2: Valgdeltagelse opdelt på køn.

	Pct.	Fv. pct.	N
Kvinde	68,1	64,8	14.887
Mand	64,3	65,6	14.967

Figur B707.1: Valgdeltagelse fordelt på køn og alder.

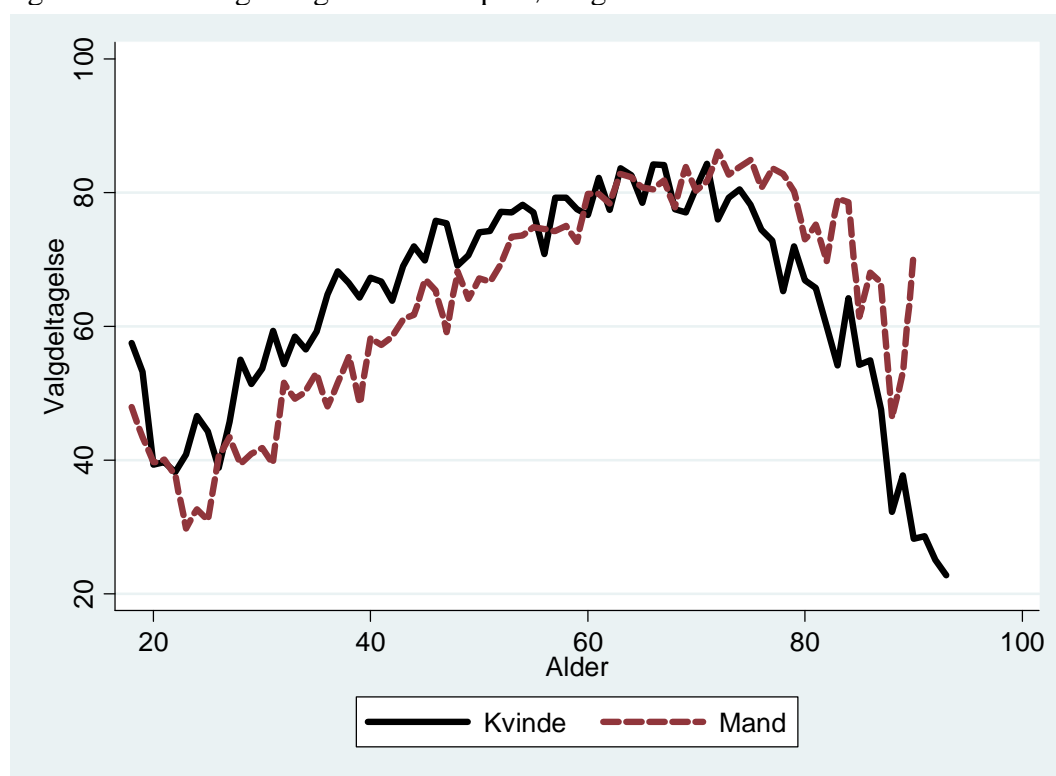

B3.707.3: Valgdeltagelse opdelt på uddannelse.

	Pct.	Fv. pct.	N
Grundskole	60,4	65,7	11.889
Studentereksamen	63,8	60,3	1.230
Faglig uddannelse	69,0	69,6	10.975
Kort- og melleml. videregående udd.	81,3	72,5	4.102
Lang videregående uddannelse	80,7	73,2	612

B3.707.4: Valgdeltagelse opdelt på personlig indkomst.

	Pct.	Fv. pct.	N
Under 100.000 kr.	55,9	55,5	3.561
100.000-199.999 kr.	62,8	63,5	8.984
200.000-299.999 kr.	67,1	66,2	8.114
300.000-399.999 kr.	72,5	70,0	5.695
400.000-499.999 kr.	73,0	71,8	1.896
500.000-599.999 kr.	73,0	72,5	660
600.000-699.999 kr.	78,5	73,7	256
700.000-799.999 kr.	74,5	76,6	149
800.000-899.999 kr.	82,1	73,3	84
900.000-999.999 kr.	83,1	74,6	71
Over 1.000.000 kr.	85,1	75,4	248

B3.707.5: Valgdeltagelse opdelt efter primær beskæftigelse for udvalgte grupper.

	Pct.	Fv. pct.	N
Arbejdsløs	51,1	46,8	354
Beskæftiget uden løn	55,8	44,7	113
Uddannelsesforanstaltning	43,4	43,2	348
Sygedagpenge	56,0	50,5	134
Kontanthjælp	30,0	39,3	243
Øvrige udenfor arbejdsstyrken	45,3	42,0	645
Førtidspensionist	52,4	52,1	1.678
Ledighedsydelse (fra 1.1.2003)	59,2	52,9	71

B3.707.6: Valgdeltagelse for etnisk danske, indvandrere og efterkommere efter statsborgerskab.

	Danske statsborgere			Udenlandske statsborgere			Alle
	Pct.	Fv. pct.	N	Pct.	Fv. pct.	N	Pct.
Dansk	67,4	64,7	28.448	.	.	.	.
Indvandrere	57,5	64,8	372	35,0	55,8	880	41,7
Efterkommere	50,0	58,9	24	45,5	52,5	22	47,8

B3.707.7: Valgdeltagelse opdelt på oprindelsesland og statsborgerskab.

	Danske statsborgere			Udenlandske statsborgere			Alle Pct.
	Pct.	Fv. pct.	N	Pct.	Fv. pct.	N	
Sverige	78,6	74,0	28	67,7	71,3	31	72,9
Tyskland	70,4	72,6	54	40,4	58,5	89	51,7
Danmark	67,4	64,7	28.448	.	.	.	.
Norge	65,4	73,5	26	58,0	67,3	50	60,5
Bosnien- Hercegovina	57,1	52,5	84	41,0	56,4	173	46,3
Polen	44,0	68,5	25	10,1	56,5	69	19,1
Sri Lanka	42,3	53,6	26	.	.	.	.
Island	.	.	.	25,8	58,6	31	.
Storbritannien	.	.	.	42,0	70,9	50	.
Irak	.	.	.	24,0	44,3	25	.
Iran	.	.	.	37,7	44,3	61	.
Ukraine	.	.	.	4,5	47,1	22	.

B3.707.8: Valgdeltagelse opdelt på oprindelsesland (hovedgrupper) og statsborgerskab.

	Danske statsborgere			Udenlandske statsborgere			Alle Pct.
	Pct.	Fv. pct.	N	Pct.	Fv. pct.	N	
Gamle EU lande	72,1	72,1	111	48,2	64,5	222	56,2
Danmark	67,4	64,7	28.448	.	.	.	.
Resten af nordiske lande	58,6	72,6	29	45,7	64,0	81	49,1
Ikke-vestlige lande	50,5	58,1	212	31,5	50,1	480	37,3
Nye EU lande	42,4	68,9	33	16,8	54,4	101	23,1

### B3.730 Randers (nr. 730)

#### B3.730.1: Valgdeltagelse opdelt på aldersgrupper.

	Pct.	Fv. pct.	N
18 år	57,9	54,0	1.145
19-21 år	41,0	53,7	3.380
22-29 år	44,6	60,6	7.587
30-39 år	59,5	66,6	12.599
40-49 år	65,9	67,2	13.826
50-59 år	73,4	66,0	12.270
60-69 år	81,3	64,7	11.903
70-79 år	76,9	63,7	6.594
80-89 år	58,9	62,8	3.463
90-99 år	35,9	61,0	624

#### B3.730.2: Valgdeltagelse opdelt på køn.

	Pct.	Fv. pct.	N
Kvinde	66,3	64,3	37.152
Mand	64,6	65,3	36.251

Figur B730.1: Valgdeltagelse fordelt på køn og alder.

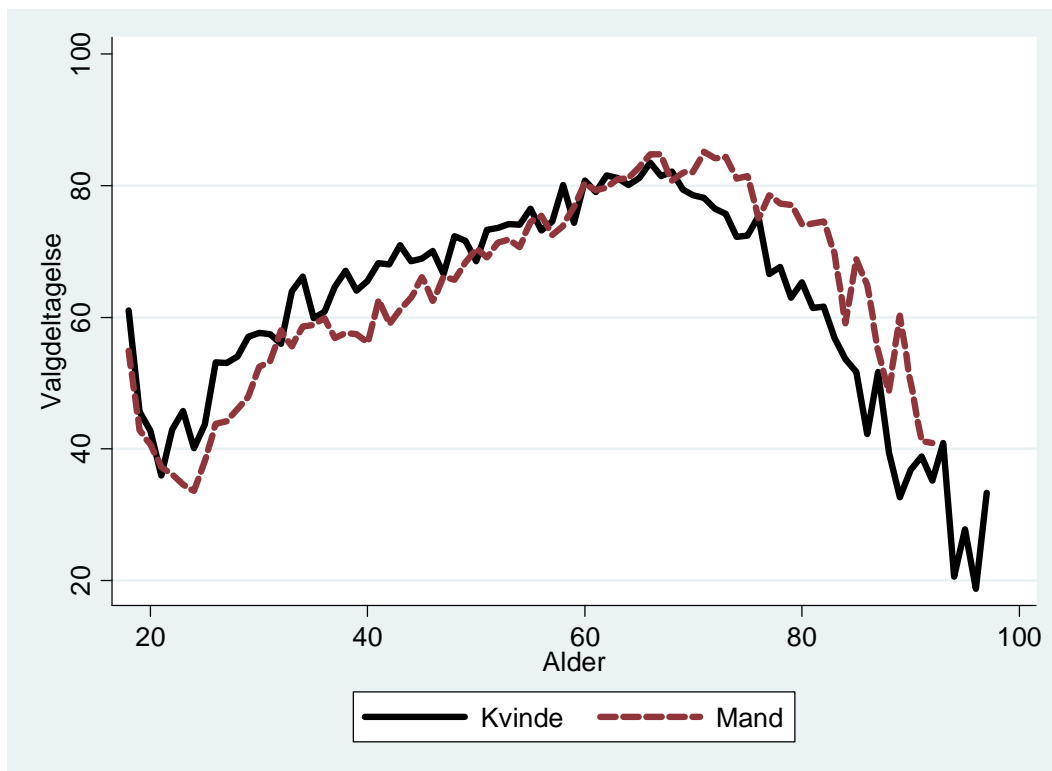



B3.730.3: Valgdeltagelse opdelt på uddannelse.

	Pct.	Fv. pct.	N
Grundskole	58,1	64,4	25.281
Studentereksamen	61,8	58,5	4.412
Faglig uddannelse	68,1	69,2	27.133
Kort- og melleml. videregående udd.	78,7	70,5	11.920
Lang videregående uddannelse	82,4	71,6	2.360

B3.730.4: Valgdeltagelse opdelt på personlig indkomst.

	Pct.	Fv. pct.	N
Under 100.000 kr.	54,9	54,3	8.364
100.000-199.999 kr.	61,2	62,6	21.243
200.000-299.999 kr.	66,0	65,8	20.330
300.000-399.999 kr.	71,7	69,9	14.277
400.000-499.999 kr.	75,0	72,2	4.842
500.000-599.999 kr.	76,4	73,7	1.808
600.000-699.999 kr.	77,7	74,7	761
700.000-799.999 kr.	77,5	75,2	386
800.000-899.999 kr.	79,7	76,4	232
900.000-999.999 kr.	78,4	76,8	162
Over 1.000.000 kr.	81,4	76,2	623

B3.730.5: Valgdeltagelse opdelt efter primær beskæftigelse for udvalgte grupper.

	Pct.	Fv. pct.	N
Arbejdsløs	53,8	48,0	730
Beskæftiget uden løn	54,1	46,4	231
Uddannelsesforanstaltning	42,8	41,7	1.316
Sygedagpenge	50,7	50,1	444
Kontanthjælp	38,0	34,1	171
Revalideringsydelse	53,8	48,2	119
Øvrige udenfor arbejdsstyrken	43,5	40,8	1.322
Førtidspensionist	55,4	53,0	4.013
Ledighedsydelse (fra 1.1.2003)	57,0	49,4	121
Aktivering iflg. khj.statreg	38,9	34,7	54

B3.730.6: Valgdeltagelse for etnisk danske, indvandrere og efterkommere efter statsborgerskab.

	Danske statsborgere			Udenlandske statsborgere			Alle Pct.
	Pct.	Fv. pct.	N	Pct.	Fv. pct.	N	
Dansk	66,4	64,6	69.505	47,2	56,1	53	66,4
Indvandrere	60,0	61,2	1.135	43,6	55,1	2.246	49,1
Efterkommere	60,0	51,3	140	64,2	53,3	67	61,4

B3.730.7: Valgdeltagelse opdelt på oprindelsesland og statsborgerskab.

	Danske statsborgere			Udenlandske statsborgere			Alle Pct.
	Pct.	Fv. pct.	N	Pct.	Fv. pct.	N	
Tyskland	78,9	75,3	95	48,0	61,4	98	63,2
Sri Lanka	77,3	57,6	141	83,0	51,7	94	79,6
Tyrkiet	76,0	52,1	204	71,6	51,2	285	73,4
Danmark	66,4	64,6	69.505	47,2	56,1	53	66,4
Filippinerne	61,3	66,0	31	.	.	.	.
Sverige	59,1	69,4	44	47,3	65,9	55	52,5
Bosnien- Hercegovina	53,8	56,8	236	41,9	56,1	451	46,0
Jugoslavien	50,0	53,1	40	42,6	50,7	61	45,5
Norge	48,9	65,3	45	47,6	63,3	105	48,0
Somalia	46,9	50,6	32	60,0	43,2	50	54,9
Iran	46,3	67,5	41	45,0	47,9	20	45,9
Polen	45,1	67,1	51	13,3	54,8	158	21,1
Thailand	40,9	53,9	22	41,7	53,8	60	41,5
Libanon	35,0	47,2	20	.	.	.	.
Vietnam	27,0	52,5	37	.	.	.	.
Island	.	.	.	56,0	62,6	25	.
Frankrig	.	.	.	30,4	63,8	23	.
Holland	.	.	.	59,3	62,9	27	.
Serbien- Montenegro	.	.	.	35,7	45,8	28	.
Rumænien	.	.	.	12,5	51,0	40	.
Storbritannien	.	.	.	50,0	66,2	100	.
USA	.	.	.	27,3	62,1	22	.
Afghanistan	.	.	.	47,4	49,3	76	.
Irak	.	.	.	25,0	46,5	36	.
Kina	.	.	.	4,5	50,2	22	.
Letland	.	.	.	19,4	53,4	31	.
Litauen	.	.	.	3,8	52,6	26	.
Rusland	.	.	.	54,5	63,0	22	.
Ukraine	.	.	.	30,3	50,1	33	.
Jugoslavien,forb.rep	.	.	.	25,9	48,3	54	.

B3.730.8: Valgdeltagelse opdelt på oprindelsesland (hovedgrupper) og statsborgerskab.

	Danske statsborgere			Udenlandske statsborgere			Alle Pct.
	Pct.	Fv. pct.	N	Pct.	Fv. pct.	N	
Gamle EU lande	68,4	73,0	193	48,4	64,4	353	55,5
Danmark	66,4	64,6	69.505	47,2	56,1	53	66,4
Ikke-vestlige lande	59,1	56,4	946	49,3	52,2	1.494	53,1
Resten af nordiske lande	53,1	65,9	49	49,2	63,2	130	50,3
Nye EU lande	45,8	67,6	72	13,0	53,4	292	19,5
Andre vestlige lande	.	.	.	29,5	64,4	44	.

### B3.740 Silkeborg (nr. 740)

#### B3.740.1: Valgdeltagelse opdelt på aldersgrupper.

	Pct.	Fv. pct.	N
18 år	62,4	54,3	1.162
19-21 år	45,0	54,3	3.022
22-29 år	48,0	60,7	6.172
30-39 år	63,6	68,5	11.975
40-49 år	69,6	68,7	13.045
50-59 år	76,5	68,1	11.724
60-69 år	82,4	65,9	10.407
70-79 år	77,9	64,3	5.718
80-89 år	59,9	62,9	2.791
90-99 år	36,4	61,1	527

#### B3.740.2: Valgdeltagelse opdelt på køn.

	Pct.	Fv. pct.	N
Kvinde	69,5	65,9	33.668
Mand	67,6	66,6	32.886

Figur B740.1: Valgdeltagelse fordelt på køn og alder.

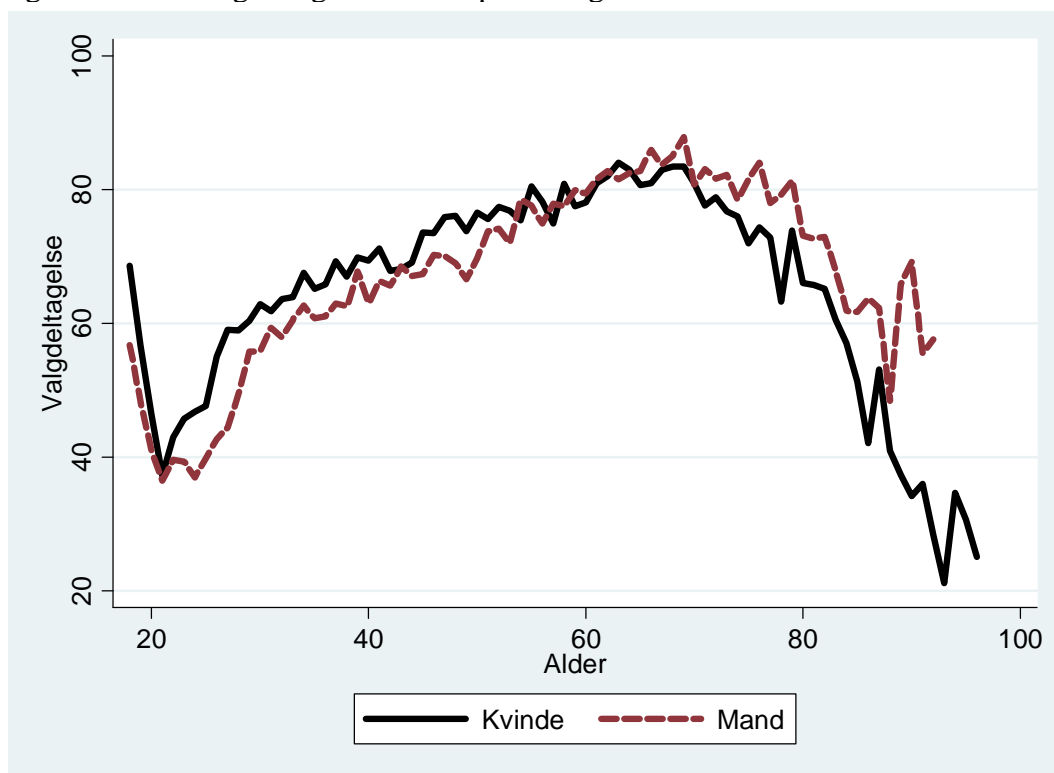

B3.740.3: Valgdeltagelse opdelt på uddannelse.

	Pct.	Fv. pct.	N
Grundskole	60,1	64,8	20.495
Studentereksamen	61,9	59,2	3.717
Faglig uddannelse	70,7	69,9	23.639
Kort- og melleml. videregående udd.	81,5	71,3	13.464
Lang videregående uddannelse	82,3	72,0	3.124

B3.740.4: Valgdeltagelse opdelt på personlig indkomst.

	Pct.	Fv. pct.	N
Under 100.000 kr.	57,0	55,1	7.546
100.000-199.999 kr.	63,2	63,9	16.746
200.000-299.999 kr.	68,7	66,5	17.936
300.000-399.999 kr.	76,3	71,2	13.810
400.000-499.999 kr.	77,2	73,4	5.268
500.000-599.999 kr.	75,1	73,8	2.052
600.000-699.999 kr.	78,5	74,7	953
700.000-799.999 kr.	78,1	75,9	521
800.000-899.999 kr.	77,6	75,4	308
900.000-999.999 kr.	77,8	77,2	216
Over 1.000.000 kr.	80,2	76,7	751

B3.740.5: Valgdeltagelse opdelt efter primær beskæftigelse for udvalgte grupper.

	Pct.	Fv. pct.	N
Arbejdsløs	58,2	51,3	589
Beskæftiget uden løn	55,3	46,4	141
Uddannelsesforanstaltning	44,5	41,0	472
Sygedagpenge	58,6	51,4	292
Kontanthjælp	34,7	40,5	542
Revalideringsydelse	62,1	50,5	219
Øvrige udenfor arbejdsstyrken	49,0	44,2	1.125
Førtidspensionist	53,8	53,9	2.382
Integrationsudd. (dansk udd.)	50,0	21,7	26
Ledighedsydelse (fra 1.1.2003)	58,3	54,3	163
Aktivering iflg. khj.statreg	34,5	38,8	29

B3.740.6: Valgdeltagelse for etnisk danske, indvandrere og efterkommere efter statsborgerskab.

	Danske statsborgere			Udenlandske statsborgere			Alle Pct.
	Pct.	Fv. pct.	N	Pct.	Fv. pct.	N	
Dansk	70,1	66,1	62.895	55,9	60,2	59	70,1
Indvandrere	53,5	64,3	1.040	36,3	57,4	2.028	42,1
Efterkommere	48,5	51,2	163	35,2	53,4	71	44,4

B3.740.7: Valgdeltagelse opdelt på oprindelsesland og statsborgerskab.

	Danske statsborgere			Udenlandske statsborgere			Alle
	Pct.	Fv. pct.	N	Pct.	Fv. pct.	N	Pct.
Tyskland	80,9	73,7	110	51,1	67,1	131	64,7
Norge	76,6	69,8	47	59,2	70,1	103	64,7
Danmark	70,1	66,1	62.895	55,9	60,2	59	70,1
Sverige	60,4	70,9	53	37,5	68,0	56	48,6
Tyrkiet	56,3	47,6	103	54,5	50,8	134	55,3
Somalia	55,8	54,6	43	54,2	45,9	107	54,7
Sri Lanka	54,5	53,7	22	.	.	.	.
Polen	46,7	63,1	30	6,4	54,4	235	10,9
Iran	44,6	58,1	65	43,3	52,1	30	44,2
Bosnien- Hercegovina	43,6	58,8	94	27,6	58,9	87	35,9
Jugoslavien	42,8	61,8	250	30,8	60,7	133	38,6
Vietnam	31,9	56,7	94	15,8	51,9	57	25,8
Island	.	.	.	32,5	63,0	40	.
Holland	.	.	.	53,8	65,0	52	.
Italien	.	.	.	9,1	61,8	22	.
Rumænien	.	.	.	11,4	50,9	35	.
Storbritannien	.	.	.	49,6	67,9	117	.
USA	.	.	.	63,9	72,1	36	.
Afghanistan	.	.	.	41,9	50,1	31	.
Irak	.	.	.	45,6	47,7	125	.
Thailand	.	.	.	32,7	54,7	49	.
Litauen	.	.	.	6,2	51,4	65	.
Ukraine	.	.	.	7,3	50,9	41	.

B3.740.8: Valgdeltagelse opdelt på oprindelsesland (hovedgrupper) og statsborgerskab.

	Danske statsborgere			Udenlandske statsborgere			Alle
	Pct.	Fv. pct.	N	Pct.	Fv. pct.	N	Pct.
Resten af nordiske lande	73,6	69,8	53	52,1	68,3	144	57,9
Gamle EU lande	72,9	72,8	221	46,7	66,4	443	55,4
Danmark	70,1	66,1	62.895	55,9	60,2	59	70,1
Andre vestlige lande	58,3	72,9	24	59,1	68,5	66	58,9
Nye EU lande	53,1	67,9	64	8,9	53,1	393	15,1
Ikke-vestlige lande	46,0	58,6	841	38,6	52,7	1.053	41,9

### B3.751 Århus (nr. 751)

#### B3.751.1: Valgdeltagelse opdelt på aldersgrupper.

	Pct.	Fv. pct.	N
18 år	59,5	51,6	2.968
19-21 år	50,0	52,4	15.161
22-29 år	54,2	59,0	46.860
30-39 år	60,0	66,7	36.242
40-49 år	66,0	67,0	33.338
50-59 år	74,7	68,3	30.097
60-69 år	78,9	67,0	24.968
70-79 år	75,4	65,4	13.963
80-89 år	57,8	64,4	7.682
90-99 år	36,3	61,4	1.538
100- år	11,6	68,1	43

#### B3.751.2: Valgdeltagelse opdelt på køn.

	Pct.	Fv. pct.	N
Kvinde	65,1	62,8	109.494
Mand	62,8	62,9	103.366

Figur B751.1: Valgdeltagelse fordelt på køn og alder.

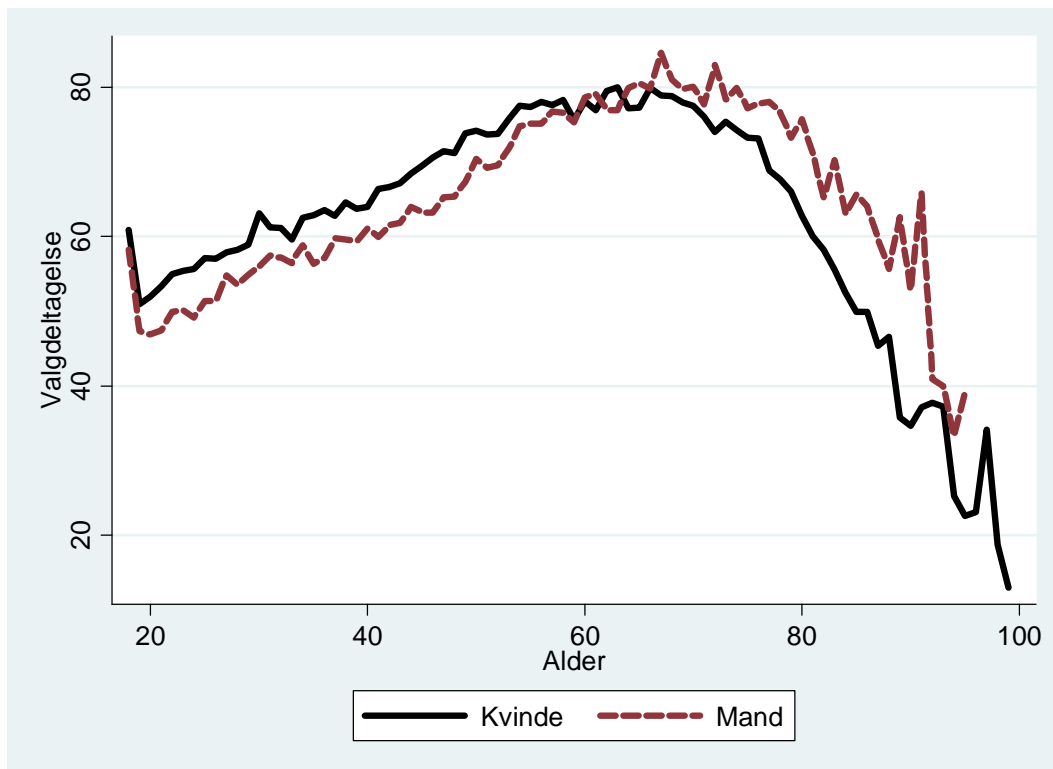

B3.751.3: Valgdeltagelse opdelt på uddannelse.

	Pct.	Fv. pct.	N
Grundskole	52,5	58,8	46.662
Studentereksamen	63,3	53,7	35.287
Faglig uddannelse	65,8	68,2	51.633
Kort- og melleml. videregående udd.	76,0	67,2	46.210
Lang videregående uddannelse	79,2	69,9	21.755

B3.751.4: Valgdeltagelse opdelt på personlig indkomst.

	Pct.	Fv. pct.	N
Under 100.000 kr.	55,4	51,8	37.851
100.000-199.999 kr.	59,4	59,2	58.963
200.000-299.999 kr.	64,7	65,1	45.713
300.000-399.999 kr.	74,0	72,0	35.461
400.000-499.999 kr.	77,4	75,1	15.293
500.000-599.999 kr.	77,0	76,2	6.268
600.000-699.999 kr.	77,0	76,8	3.085
700.000-799.999 kr.	76,7	78,1	1.634
800.000-899.999 kr.	73,7	79,1	1.036
900.000-999.999 kr.	76,8	78,9	698
Over 1.000.000 kr.	76,3	79,3	2.502

B3.751.5: Valgdeltagelse opdelt efter primær beskæftigelse for udvalgte grupper.

	Pct.	Fv. pct.	N
Arbejdsløs	57,4	49,7	2.833
Beskæftiget uden løn	57,3	50,0	670
Orlov fra ledighed	46,2	46,5	26
Uddannelsesforanstaltning	47,1	40,3	2.839
Sygedagpenge	49,1	48,6	583
Kontanthjælp	31,5	34,8	2.247
Revalideringsydelse	60,8	48,3	189
Øvrige udenfor arbejdsstyrken	37,5	37,1	5.721
Førtidspensionist	48,2	52,0	9.352
Integrationsudd. (dansk udd.)	61,3	24,2	62
Ledighedsydelse (fra 1.1.2003)	60,3	52,8	247
Aktivering iflg. khj.statreg	37,0	34,6	154

B3.751.6: Valgdeltagelse for etnisk danske, indvandrere og efterkommere efter statsborgerskab.

	Danske statsborgere			Udenlandske statsborgere			Alle
	Pct.	Fv. pct.	N	Pct.	Fv. pct.	N	Pct.
Dansk	68,3	64,6	185.876	46,2	58,6	236	68,2
Indvandrere	43,5	57,7	9.010	30,0	52,1	12.630	35,6
Efterkommere	38,5	48,6	1.731	36,9	49,2	366	38,2

B3.751.7: Valgdeltagelse opdelt på oprindelsesland og statsborgerskab.

	Danske statsborgere			Udenlandske statsborgere			Alle
	Pct.	Fv. pct.	N	Pct.	Fv. pct.	N	Pct.
Italien	82,8	69,7	29	25,2	53,3	230	31,7
Holland	81,5	75,7	27	48,0	57,5	171	52,5
USA	78,2	71,7	55	33,1	57,1	239	41,5
Østrig	76,7	77,1	30	18,9	50,2	37	44,8
Tyskland	68,6	71,9	427	37,7	57,4	819	48,3
Danmark	68,3	64,6	185.876	46,2	58,6	236	68,2
Norge	67,8	69,1	143	39,2	59,5	650	44,4
Tjekkoslaviet	63,5	74,3	52	.	.	.	.
Sverige	62,5	71,4	152	41,3	60,0	412	47,0
Argentina	62,5	73,9	32	.	.	.	.
Chile	60,8	64,2	74	46,7	63,6	30	56,7
Storbritannien	59,6	68,4	104	35,3	62,9	516	39,4
Tyrkiet	57,8	50,3	1.162	44,4	51,1	1.097	51,3
Finland	57,1	69,5	49	42,6	61,8	101	47,3
Somalia	55,9	47,3	612	54,2	44,9	845	54,9
Canada	55,0	68,2	20	21,0	47,7	81	27,7
Statsløs	54,2	44,8	24	.	.	.	.
Sydafrika	52,8	58,4	36	42,9	54,0	35	47,9
Etiopien	52,7	57,6	74	24,4	47,2	45	42,0
Sovjetunionen	52,5	68,7	61	41,7	61,9	24	49,4
Indien	52,2	64,9	67	22,0	53,2	50	39,3
Ungarn	50,0	70,9	32	24,1	50,5	58	33,3
Ghana	48,5	61,2	33	15,4	56,0	39	30,6
Kenya	45,0	53,7	20	25,0	57,1	24	34,1
Grækenland	44,0	64,4	25	34,0	56,3	50	37,3
Polen	43,3	66,2	504	11,9	52,9	795	24,1
Israel	43,3	63,1	60	25,5	56,4	51	35,1
Mellemøsten uoplyst	42,5	55,7	40	.	.	.	.
Rusland	41,9	64,9	43	31,7	54,9	123	34,3
Iran	41,5	59,5	1.047	26,6	52,7	365	37,6
Bosnien-Hercegovina	40,1	56,8	162	17,9	49,8	67	33,6
Uganda	40,0	59,1	60	15,0	49,9	20	33,8
Island	39,1	58,8	23	24,1	53,9	403	24,9
Sri Lanka	39,1	54,3	281	43,9	47,9	41	39,8
Pakistan	38,7	51,9	75	43,6	50,0	78	41,2
Jugoslavien	37,7	59,8	69	46,7	53,2	30	40,4
Thailand	36,2	59,7	47	29,0	53,0	214	30,3
Marokko	35,3	56,5	156	30,1	48,5	73	33,6
Afghanistan	33,5	54,9	173	39,8	48,8	525	38,3
Filippinerne	33,3	61,8	33	40,9	50,0	22	36,4
Irak	33,2	51,9	814	21,7	46,1	814	27,5
Algeriet	32,6	63,2	46	19,0	54,9	21	28,4
Kina	32,5	62,9	80	13,5	53,0	170	19,6
Rumænien	31,4	60,8	70	12,5	49,3	257	16,5
Syrien	31,3	47,5	144	25,3	43,3	91	28,9



Vietnam	30,6	57,3	970	16,3	51,8	417	26,3
Bulgarien	30,0	70,2	20	8,1	49,9	123	11,2
Libanon	28,8	46,8	1.679	19,9	43,6	513	26,7
Egypten	20,8	59,1	48	.	.	.	.
Tunesien	19,1	56,4	47	9,4	52,8	32	15,2
Kuwait	15,6	42,8	160	10,8	39,4	166	13,2
Udlandet	.	.	.	15,4	49,7	26	.
Belgien	.	.	.	28,3	47,7	46	.
Frankrig	.	.	.	28,2	50,1	266	.
Irland	.	.	.	39,5	59,0	81	.
Portugal	.	.	.	8,3	45,5	36	.
Schweiz	.	.	.	50,0	62,2	48	.
Spanien	.	.	.	14,0	44,9	215	.
Gambia	.	.	.	28,6	51,7	21	.
Congo	.	.	.	59,3	47,5	27	.
Brasilien	.	.	.	43,8	57,6	48	.
Japan	.	.	.	21,3	49,1	47	.
Australien	.	.	.	36,5	52,0	63	.
New Zealand	.	.	.	46,2	65,4	26	.
Estland	.	.	.	13,9	49,0	79	.
Letland	.	.	.	17,2	48,6	64	.
Litauen	.	.	.	11,1	48,6	243	.
Ukraine	.	.	.	20,0	49,8	50	.
Usbekistan	.	.	.	6,1	51,2	33	.
Tjekkiet	.	.	.	7,7	47,2	26	.
Slovakiet	.	.	.	10,9	50,3	46	.

B3.751.8: Valgdeltagelse opdelt på oprindelsesland (hovedgrupper) og statsborgerskab.

	Danske statsborgere			Udenlandske statsborgere			Alle
	Pct.	Fv. pct.	N	Pct.	Fv. pct.	N	Pct.
Andre vestlige lande	71,3	69,9	94	33,8	55,7	458	40,2
Danmark	68,3	64,6	185.876	46,2	58,6	236	68,2
Gamle EU lande	65,0	71,0	908	34,2	56,7	2.984	41,4
Resten af nordiske lande	63,9	67,7	166	33,5	57,4	1.054	37,6
Nye EU lande	43,2	66,6	708	12,5	51,0	1.715	21,5
Ikke-vestlige lande	39,7	53,5	8.865	32,1	49,1	6.785	36,4

### B3.756 Ikast-Brande (nr. 756)

#### B3.756.1: Valgdeltagelse opdelt på aldersgrupper.

	Pct.	Fv. pct.	N
18 år	59,5	53,5	553
19-21 år	46,9	53,4	1.252
22-29 år	47,8	60,5	2.872
30-39 år	63,5	66,1	5.279
40-49 år	73,1	65,9	5.941
50-59 år	79,9	65,8	5.379
60-69 år	87,2	64,2	4.793
70-79 år	83,0	62,4	2.659
80-89 år	66,3	61,6	1.349
90-99 år	42,6	60,4	249

#### B3.756.2: Valgdeltagelse opdelt på køn.

	Pct.	Fv. pct.	N
Kvinde	72,5	63,6	15.023
Mand	70,5	64,9	15.307

Figur B756.1: Valgdeltagelse fordelt på køn og alder.

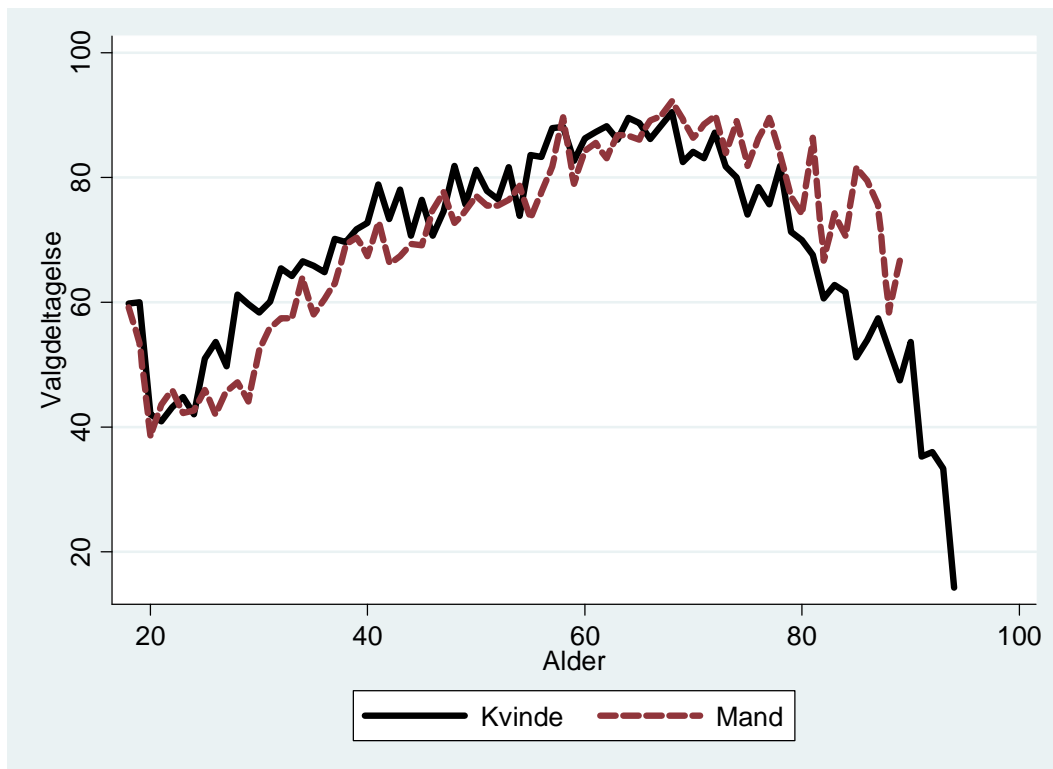

B3.756.3: Valgdeltagelse opdelt på uddannelse.

	Pct.	Fv. pct.	N
Grundskole	66,8	65,8	11.956
Studentereksamen	65,9	59,6	1.397
Faglig uddannelse	75,5	69,3	10.820
Kort- og melleml. videregående udd.	83,1	70,1	4.380
Lang videregående uddannelse	83,2	71,1	642

B3.756.4: Valgdeltagelse opdelt på personlig indkomst.

	Pct.	Fv. pct.	N
Under 100.000 kr.	61,1	54,7	3.259
100.000-199.999 kr.	69,3	62,9	8.158
200.000-299.999 kr.	71,4	64,7	8.700
300.000-399.999 kr.	77,0	68,3	6.124
400.000-499.999 kr.	78,0	70,2	2.105
500.000-599.999 kr.	78,8	71,5	746
600.000-699.999 kr.	78,8	72,5	302
700.000-799.999 kr.	80,8	73,1	177
800.000-899.999 kr.	82,7	75,9	104
900.000-999.999 kr.	85,1	74,0	87
Over 1.000.000 kr.	88,1	74,4	320

B3.756.5: Valgdeltagelse opdelt efter primær beskæftigelse for udvalgte grupper.

	Pct.	Fv. pct.	N
Arbejdsløs	60,9	49,6	297
Beskæftiget uden løn	62,5	44,8	80
Uddannelsesforanstaltning	46,9	41,3	177
Sygedagpenge	62,2	47,3	111
Kontanthjælp	40,7	37,7	209
Revalideringsydelse	63,8	50,1	47
Øvrige udenfor arbejdsstyrken	46,2	40,0	500
Førtidspensionist	60,8	51,7	1.382
Integrationsudd. (dansk udd.)	56,5	28,2	23
Ledighedsydelse (fra 1.1.2003)	61,8	50,9	55

B3.756.6: Valgdeltagelse for etnisk danske, indvandrere og efterkommere efter statsborgerskab.

	Danske statsborgere			Udenlandske statsborgere			Alle Pct.
	Pct.	Fv. pct.	N	Pct.	Fv. pct.	N	
Dansk	73,7	64,7	28.231	.	.	.	.
Indvandrere	58,2	61,9	486	37,0	55,6	1.258	42,9
Efterkommere	48,0	47,5	127	38,5	50,2	65	44,8

B3.756.7: Valgdeltagelse opdelt på oprindelsesland og statsborgerskab.

	Danske statsborgere			Udenlandske statsborgere			Alle Pct.
	Pct.	Fv. pct.	N	Pct.	Fv. pct.	N	
Norge	80,0	64,2	25	46,7	66,7	45	58,6
Sri Lanka	74,3	60,7	148	61,3	52,9	80	69,7
Danmark	73,7	64,7	28.231	.	.	.	.
Tyskland	66,0	68,6	50	31,9	58,7	113	42,3
Tyrkiet	48,4	48,3	159	46,7	51,9	285	47,3
Bosnien- Hercegovina	35,2	57,4	71	30,1	58,5	193	31,4
Sverige	.	.	.	42,9	67,7	21	.
Holland	.	.	.	27,3	63,8	44	.
Polen	.	.	.	17,9	52,1	84	.
Storbritannien	.	.	.	41,2	65,7	34	.
Afghanistan	.	.	.	61,1	49,7	36	.
Thailand	.	.	.	42,9	53,5	28	.
Litauen	.	.	.	8,8	49,8	57	.
Ukraine	.	.	.	7,9	44,7	38	.

B3.756.8: Valgdeltagelse opdelt på oprindelsesland (hovedgrupper) og statsborgerskab.

	Danske statsborgere			Udenlandske statsborgere			Alle Pct.
	Pct.	Fv. pct.	N	Pct.	Fv. pct.	N	
Resten af nordiske lande	80,0	64,2	25	42,1	66,2	57	53,7
Danmark	73,7	64,7	28.231	.	.	.	.
Gamle EU lande	69,1	69,3	81	36,3	61,4	256	44,2
Ikke-vestlige lande	53,0	56,4	481	41,4	53,3	801	45,8
Nye EU lande	.	.	.	16,4	51,5	189	.
Andre vestlige lande	.	.	.	50,0	59,2	20	.

### B3.766 Hedensted (nr. 766)

#### B3.766.1: Valgdeltagelse opdelt på aldersgrupper.

	Pct.	Fv. pct.	N
18 år	56,6	56,4	564
19-21 år	48,6	57,4	1.238
22-29 år	45,5	62,8	2.652
30-39 år	61,3	67,9	6.217
40-49 år	72,5	69,1	7.148
50-59 år	79,3	68,9	5.996
60-69 år	86,1	66,3	5.336
70-79 år	85,2	64,2	3.057
80-89 år	67,7	64,1	1.614
90-99 år	41,5	65,2	246

#### B3.766.2: Valgdeltagelse opdelt på køn.

	Pct.	Fv. pct.	N
Kvinde	72,3	66,5	16.919
Mand	70,1	69,0	17.157

Figur B766.1: Valgdeltagelse fordelt på køn og alder.

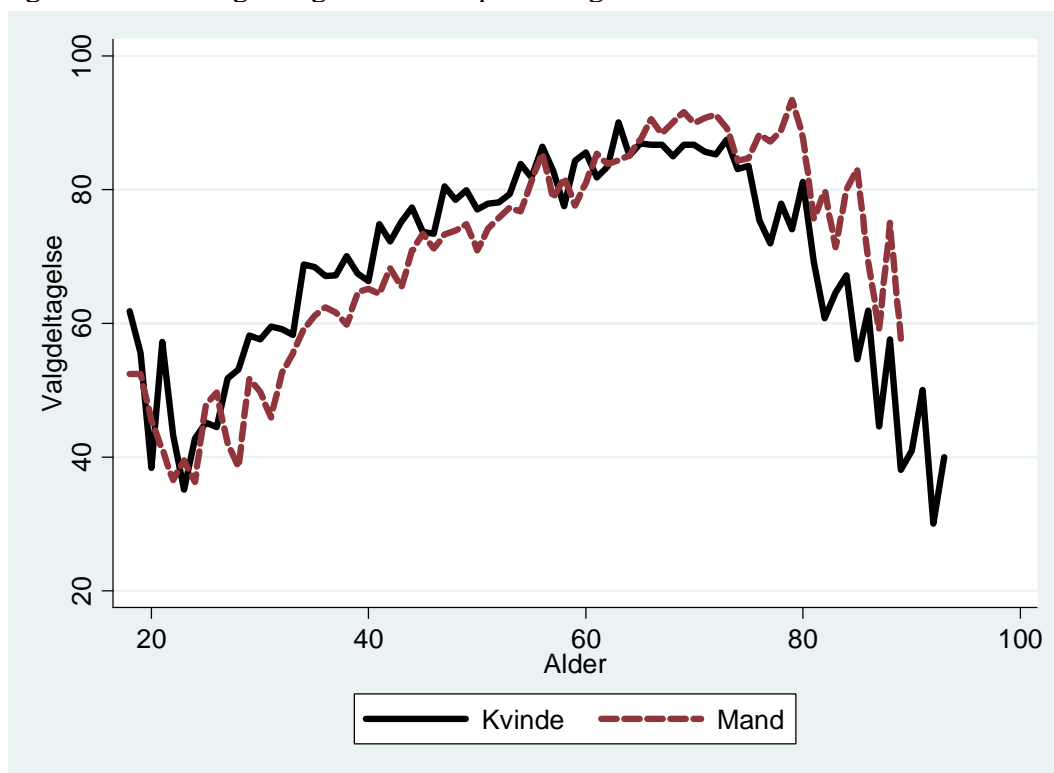

B3.766.3: Valgdeltagelse opdelt på uddannelse.

	Pct.	Fv. pct.	N
Grundskole	66,2	67,1	12.423
Studentereksamen	63,5	61,4	1.312
Faglig uddannelse	74,4	70,1	12.786
Kort- og melleml. videregående udd.	82,3	71,9	5.657
Lang videregående uddannelse	84,5	72,6	753

B3.766.4: Valgdeltagelse opdelt på personlig indkomst.

	Pct.	Fv. pct.	N
Under 100.000 kr.	60,5	58,2	3.309
100.000-199.999 kr.	69,3	67,3	8.117
200.000-299.999 kr.	70,1	68,9	9.617
300.000-399.999 kr.	75,7	70,4	7.604
400.000-499.999 kr.	76,8	71,3	2.788
500.000-599.999 kr.	79,0	71,8	1.022
600.000-699.999 kr.	80,4	72,1	474
700.000-799.999 kr.	84,9	73,0	265
800.000-899.999 kr.	81,8	72,4	154
900.000-999.999 kr.	87,9	72,5	107
Over 1.000.000 kr.	83,3	74,0	408

B3.766.5: Valgdeltagelse opdelt efter primær beskæftigelse for udvalgte grupper.

	Pct.	Fv. pct.	N
Arbejdsløs	53,1	49,8	177
Beskæftiget uden løn	53,2	49,6	111
Uddannelsesforanstaltning	56,0	44,5	218
Sygedagpenge	53,3	49,5	137
Kontanthjælp	36,0	41,1	136
Øvrige udenfor arbejdsstyrken	46,2	43,8	559
Førtidspensionist	59,3	55,6	1.166
Ledighedsydelse (fra 1.1.2003)	69,8	52,8	43

B3.766.6: Valgdeltagelse for etnisk danske, indvandrere og efterkommere efter statsborgerskab.

	Danske statsborgere			Udenlandske statsborgere			Alle
	Pct.	Fv. pct.	N	Pct.	Fv. pct.	N	Pct.
Dansk	72,7	67,4	32.575	47,6	64,9	21	72,7
Indvandrere	63,1	67,2	339	32,7	57,8	929	40,9
Efterkommere	53,8	57,9	52	30,0	54,8	20	47,2

B3.766.7: Valgdeltagelse opdelt på oprindelsesland og statsborgerskab.

	Danske statsborgere			Udenlandske statsborgere			Alle
	Pct.	Fv. pct.	N	Pct.	Fv. pct.	N	Pct.
Tyrkiet	76,0	60,3	75	72,7	60,8	44	74,8
Danmark	72,7	67,4	32.575	47,6	64,9	21	72,7
Tyskland	72,1	73,9	61	33,3	65,4	96	48,4
Vietnam	52,4	60,1	21	.	.	.	.
Island	.	.	.	33,3	59,4	21	.
Norge	.	.	.	51,8	66,4	56	.
Sverige	.	.	.	50,0	66,9	20	.
Holland	.	.	.	50,0	62,6	22	.
Polen	.	.	.	5,9	54,6	186	.
Storbritannien	.	.	.	41,3	65,8	46	.
Afghanistan	.	.	.	51,7	52,4	29	.
Irak	.	.	.	37,3	50,9	75	.
Thailand	.	.	.	28,1	56,2	32	.
Litauen	.	.	.	18,4	49,2	38	.
Bosnien- Hercegovina	.	.	.	27,8	63,3	36	.

B3.766.8: Valgdeltagelse opdelt på oprindelsesland (hovedgrupper) og statsborgerskab.

	Danske statsborgere			Udenlandske statsborgere			Alle
	Pct.	Fv. pct.	N	Pct.	Fv. pct.	N	Pct.
Danmark	72,7	67,4	32.575	47,6	64,9	21	72,7
Gamle EU lande	69,8	74,1	106	39,7	65,4	214	49,7
Resten af nordiske lande	62,5	67,4	24	46,8	64,5	77	50,5
Ikke-vestlige lande	58,9	62,4	231	41,1	55,1	360	48,1
Nye EU lande	58,3	66,8	24	12,7	53,6	276	16,3
Andre vestlige lande	.	.	.	27,3	53,0	22	.

### B3.810 Brønderslev (nr. 810)

#### B3.810.1: Valgdeltagelse opdelt på aldersgrupper.

	Pct.	Fv. pct.	N
18 år	58,0	54,0	436
19-21 år	45,7	54,0	1.097
22-29 år	46,8	61,9	2.158
30-39 år	60,3	67,5	4.471
40-49 år	69,6	67,6	5.296
50-59 år	79,7	66,9	4.846
60-69 år	85,0	64,7	4.488
70-79 år	81,9	62,8	2.763
80-89 år	65,0	62,0	1.473
90-99 år	36,7	60,6	270

#### B3.810.2: Valgdeltagelse opdelt på køn.

	Pct.	Fv. pct.	N
Kvinde	70,6	65,5	13.571
Mand	69,6	66,1	13.731

Figur B810.1: Valgdeltagelse fordelt på køn og alder.

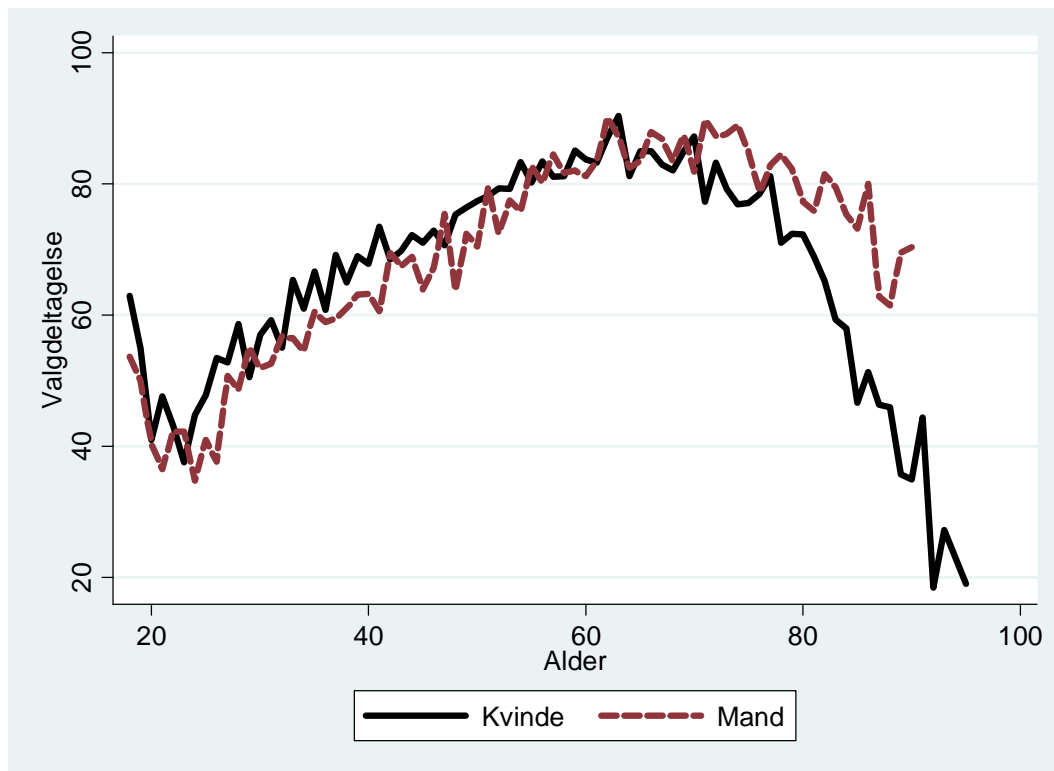



B3.810.3: Valgdeltagelse opdelt på uddannelse.

	Pct.	Fv. pct.	N
Grundskole	64,7	66,1	10.183
Studentereksamen	60,8	59,6	955
Faglig uddannelse	73,3	69,5	9.932
Kort- og melleml. videregående udd.	80,3	70,9	4.580
Lang videregående uddannelse	83,2	72,3	815

B3.810.4: Valgdeltagelse opdelt på personlig indkomst.

	Pct.	Fv. pct.	N
Under 100.000 kr.	59,2	56,5	3.035
100.000-199.999 kr.	66,7	63,5	7.980
200.000-299.999 kr.	70,8	66,9	7.784
300.000-399.999 kr.	76,2	70,4	5.300
400.000-499.999 kr.	77,3	72,8	1.650
500.000-599.999 kr.	78,7	74,0	606
600.000-699.999 kr.	84,5	75,6	278
700.000-799.999 kr.	81,6	75,7	158
800.000-899.999 kr.	79,7	74,8	74
900.000-999.999 kr.	82,1	76,0	56
Over 1.000.000 kr.	84,8	77,1	250

B3.810.5: Valgdeltagelse opdelt efter primær beskæftigelse for udvalgte grupper.

	Pct.	Fv. pct.	N
Arbejdsløs	53,6	47,9	550
Beskæftiget uden løn	50,0	48,8	90
Uddannelsesforanstaltning	51,4	43,8	214
Sygedagpenge	57,9	51,1	107
Kontanthjælp	36,4	40,1	151
Revalideringsydelse	69,8	45,8	43
Øvrige udenfor arbejdsstyrken	46,4	45,0	483
Førtidspensionist	56,8	53,0	1.336
Ledighedsydelse (fra 1.1.2003)	67,2	51,7	64

B3.810.6: Valgdeltagelse for etnisk danske, indvandrere og efterkommere efter statsborgerskab.

	Danske statsborgere			Udenlandske statsborgere			Alle Pct.
	Pct.	Fv. pct.	N	Pct.	Fv. pct.	N	
Dansk	71,0	64,9	26.348	.	.	.	.
Indvandrere	52,5	63,4	276	43,5	56,7	527	46,6
Efterkommere	47,4	50,3	38	.	.	.	.

B3.810.7: Valgdeltagelse opdelt på oprindelsesland og statsborgerskab.

	Danske statsborgere			Udenlandske statsborgere			Alle Pct.
	Pct.	Fv. pct.	N	Pct.	Fv. pct.	N	
Danmark	71,0	64,9	26.348	.	.	.	.
Tyskland	65,2	74,2	23	29,7	66,5	37	43,3
Bosnien- Hercegovina	47,6	57,8	21	.	.	.	.
Libanon	42,9	53,6	91	.	.	.	.
Norge	.	.	.	52,0	68,4	50	.
Sverige	.	.	.	54,5	69,8	22	.
Holland	.	.	.	31,8	60,2	22	.
Polen	.	.	.	17,6	57,0	34	.
Rumænien	.	.	.	41,2	48,6	34	.
Storbritannien	.	.	.	52,0	63,5	25	.
Afghanistan	.	.	.	52,9	52,7	51	.
Irak	.	.	.	57,1	48,1	35	.

B3.810.8: Valgdeltagelse opdelt på oprindelsesland (hovedgrupper) og statsborgerskab.

	Danske statsborgere			Udenlandske statsborgere			Alle Pct.
	Pct.	Fv. pct.	N	Pct.	Fv. pct.	N	
Resten af nordiske lande	80,0	71,4	20	53,8	66,5	65	60,0
Gamle EU lande	71,2	71,8	59	40,7	65,1	118	50,8
Danmark	71,0	64,9	26.348	.	.	.	.
Ikke-vestlige lande	44,8	57,8	212	48,2	51,2	251	46,7
Nye EU lande	.	.	.	25,0	52,6	88	.

### B3.820 Vesthimmerland (nr. 820)

#### B3.820.1: Valgdeltagelse opdelt på aldersgrupper.

	Pct.	Fv. pct.	N
18 år	55,1	54,2	481
19-21 år	41,4	54,0	1.242
22-29 år	42,2	59,6	2.554
30-39 år	60,9	66,2	4.330
40-49 år	72,2	66,5	5.591
50-59 år	78,2	66,4	5.204
60-69 år	85,3	64,7	4.809
70-79 år	81,5	62,7	2.997
80-89 år	62,9	61,8	1.608
90-99 år	40,0	60,2	300

#### B3.820.2: Valgdeltagelse opdelt på køn.

	Pct.	Fv. pct.	N
Kvinde	70,7	64,7	14.436
Mand	68,6	65,2	14.688

Figur B820.1: Valgdeltagelse fordelt på køn og alder.

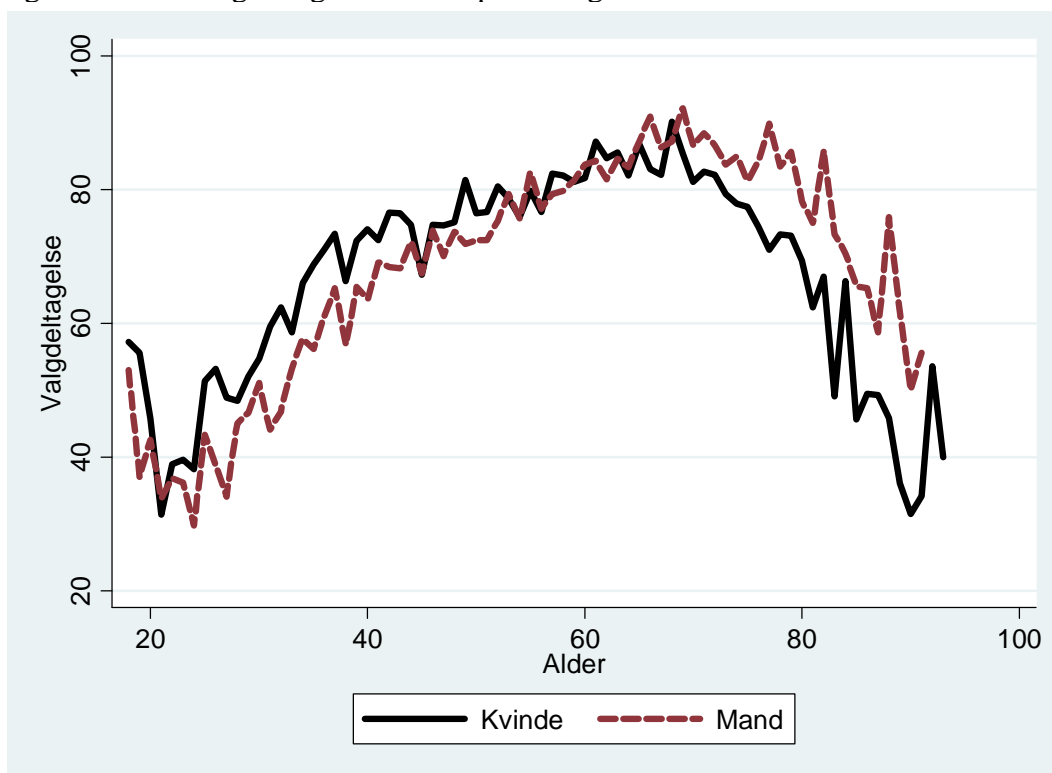

B3.820.3: Valgdeltagelse opdelt på uddannelse.

	Pct.	Fv. pct.	N
Grundskole	63,4	66,3	11.917
Studentereksamen	65,5	59,7	1.049
Faglig uddannelse	75,1	69,7	9.922
Kort- og melleml. videregående udd.	84,2	72,0	4.336
Lang videregående uddannelse	84,8	72,4	613

B3.820.4: Valgdeltagelse opdelt på personlig indkomst.

	Pct.	Fv. pct.	N
Under 100.000 kr.	57,3	55,9	3.226
100.000-199.999 kr.	65,4	62,9	8.212
200.000-299.999 kr.	70,3	65,6	8.574
300.000-399.999 kr.	77,5	69,9	5.490
400.000-499.999 kr.	78,1	71,8	1.877
500.000-599.999 kr.	82,8	73,2	603
600.000-699.999 kr.	83,1	73,8	248
700.000-799.999 kr.	91,4	77,0	163
800.000-899.999 kr.	83,2	74,7	113
900.000-999.999 kr.	92,2	74,6	77
Over 1.000.000 kr.	88,4	75,7	311

B3.820.5: Valgdeltagelse opdelt efter primær beskæftigelse for udvalgte grupper.

	Pct.	Fv. pct.	N
Arbejdsløs	49,8	46,5	428
Beskæftiget uden løn	51,3	52,1	76
Uddannelsesforanstaltning	51,0	44,5	294
Sygedagpenge	51,0	51,2	98
Kontanthjælp	30,3	39,2	132
Revalideringsydelse	64,0	47,5	25
Øvrige udenfor arbejdsstyrken	40,4	40,5	527
Førtidspensionist	54,3	52,9	1.487
Ledighedsydelse (fra 1.1.2003)	53,3	52,2	60

B3.820.6: Valgdeltagelse for etnisk danske, indvandrere og efterkommere efter statsborgerskab.

	Danske statsborgere			Udenlandske statsborgere			Alle Pct.
	Pct.	Fv. pct.	N	Pct.	Fv. pct.	N	
Dansk	71,4	64,6	27.797	.	.	.	.
Indvandrere	64,3	64,3	269	25,9	56,4	876	34,9
Efterkommere	.	.	.	10,0	55,6	50	.

B3.820.7: Valgdeltagelse opdelt på oprindelsesland og statsborgerskab.

	Danske statsborgere			Udenlandske statsborgere			Alle
	Pct.	Fv. pct.	N	Pct.	Fv. pct.	N	Pct.
Tyskland	85,3	71,4	34	31,7	60,4	60	51,1
Sri Lanka	81,0	58,2	21	.	.	.	.
Danmark	71,4	64,6	27.797	.	.	.	.
Bosnien- Hercegovina	59,4	61,6	64	40,0	61,5	55	50,4
Norge	.	.	.	50,0	63,8	66	.
Holland	.	.	.	35,8	62,3	67	.
Polen	.	.	.	5,6	53,9	285	.
Rumænien	.	.	.	17,4	50,1	23	.
Storbritannien	.	.	.	42,9	63,9	21	.
Irak	.	.	.	11,6	48,6	43	.
Thailand	.	.	.	32,4	57,5	34	.
Litauen	.	.	.	7,5	51,6	40	.
Ukraine	.	.	.	28,1	46,3	32	.

B3.820.8: Valgdeltagelse opdelt på oprindelsesland (hovedgrupper) og statsborgerskab.

	Danske statsborgere			Udenlandske statsborgere			Alle
	Pct.	Fv. pct.	N	Pct.	Fv. pct.	N	Pct.
Gamle EU lande	76,0	69,8	75	37,2	61,7	191	48,1
Danmark	71,4	64,6	27.797	.	.	.	.
Ikke-vestlige lande	57,8	59,4	166	31,1	54,3	270	41,3
Nye EU lande	.	.	.	8,2	53,3	377	.
Resten af nordiske lande	.	.	.	51,4	63,8	74	.

### B3.846 Mariagerfjord (nr. 846)

#### B3.846.1: Valgdeltagelse opdelt på aldersgrupper.

	Pct.	Fv. pct.	N
18 år	57,6	54,2	594
19-21 år	44,1	54,3	1.460
22-29 år	44,2	60,9	2.700
30-39 år	60,4	66,4	5.051
40-49 år	70,2	67,2	6.495
50-59 år	76,3	66,8	6.096
60-69 år	82,5	64,8	5.346
70-79 år	78,0	63,0	3.123
80-89 år	59,5	61,8	1.623
90-99 år	35,9	60,5	273

#### B3.846.2: Valgdeltagelse opdelt på køn.

	Pct.	Fv. pct.	N
Kvinde	69,6	65,2	16.307
Mand	66,9	65,8	16.461

Figur B846.1: Valgdeltagelse fordelt på køn og alder.

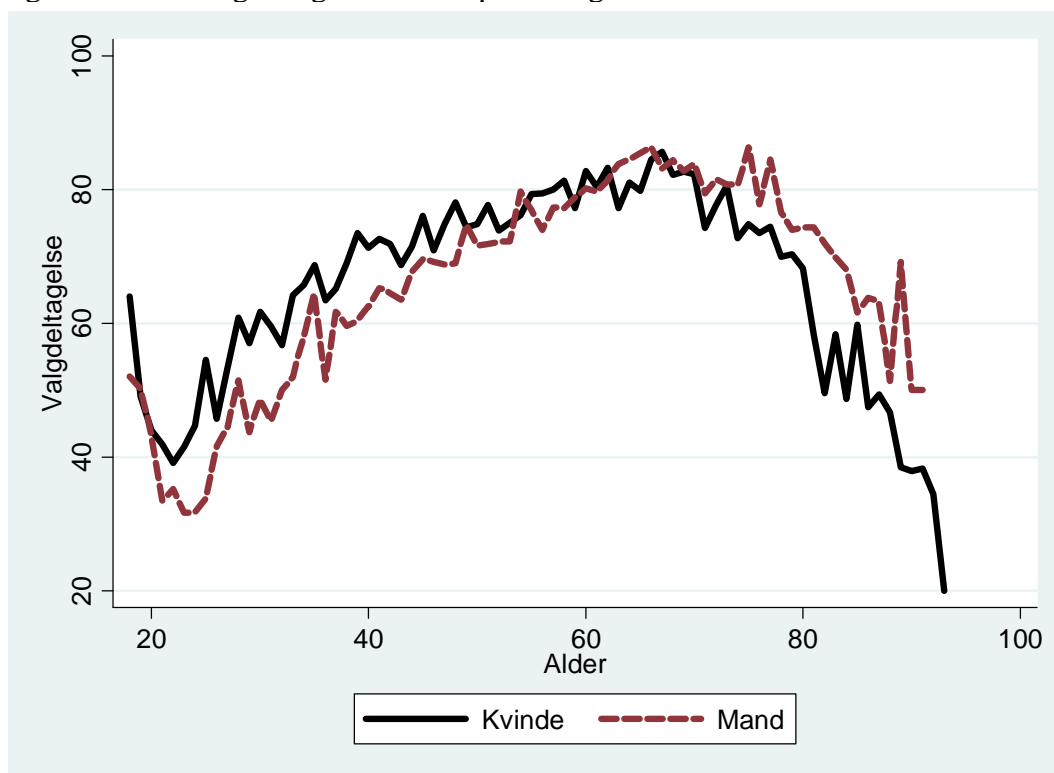

B3.846.3: Valgdeltagelse opdelt på uddannelse.

	Pct.	Fv. pct.	N
Grundskole	60,6	65,9	12.386
Studentereksamen	66,9	59,7	1.394
Faglig uddannelse	72,3	69,7	11.623
Kort- og melleml. videregående udd.	82,1	71,8	5.205
Lang videregående uddannelse	82,8	71,4	986

B3.846.4: Valgdeltagelse opdelt på personlig indkomst.

	Pct.	Fv. pct.	N
Under 100.000 kr.	57,5	55,8	3.726
100.000-199.999 kr.	63,2	63,3	9.021
200.000-299.999 kr.	69,3	66,3	9.131
300.000-399.999 kr.	74,8	69,9	6.431
400.000-499.999 kr.	77,7	72,4	2.313
500.000-599.999 kr.	73,8	73,7	843
600.000-699.999 kr.	82,8	75,6	367
700.000-799.999 kr.	82,7	73,7	196
800.000-899.999 kr.	76,1	73,4	109
900.000-999.999 kr.	80,2	77,9	111
Over 1.000.000 kr.	85,8	76,2	302

B3.846.5: Valgdeltagelse opdelt efter primær beskæftigelse for udvalgte grupper.

	Pct.	Fv. pct.	N
Arbejdsløs	50,8	48,0	415
Beskæftiget uden løn	51,3	47,1	80
Uddannelsesforanstaltning	49,7	43,7	334
Sygedagpenge	56,6	50,1	106
Kontanthjælp	29,9	38,0	167
Revalideringsydelse	78,9	49,1	38
Øvrige udenfor arbejdsstyrken	47,6	43,7	546
Førtidspensionist	51,2	52,2	1.738
Ledighedsydelse (fra 1.1.2003)	66,7	51,1	72

B3.846.6: Valgdeltagelse for etnisk danske, indvandrere og efterkommere efter statsborgerskab.

	Danske statsborgere			Udenlandske statsborgere			Alle Pct.
	Pct.	Fv. pct.	N	Pct.	Fv. pct.	N	
Dansk	69,6	65,1	31.223	.	.	.	.
Indvandrere	56,4	62,6	376	35,3	56,5	976	41,2
Efterkommere	43,8	53,5	32	.	.	.	.

B3.846.7: Valgdeltagelse opdelt på oprindelsesland og statsborgerskab.

	Danske statsborgere			Udenlandske statsborgere			Alle
	Pct.	Fv. pct.	N	Pct.	Fv. pct.	N	Pct.
Danmark	69,6	65,1	31.223	.	.	.	.
Tyskland	68,3	71,8	41	37,5	64,1	48	51,7
Sverige	67,9	68,2	28	.	.	.	.
Norge	62,5	69,0	24	50,0	65,7	54	53,8
Polen	56,5	70,2	23	15,5	51,7	161	20,7
Sri Lanka	56,3	58,6	87	48,6	55,3	37	54,0
Bosnien- Hercegovina	46,9	54,4	64	37,5	56,8	208	39,7
Holland	.	.	.	57,1	62,5	56	.
Storbritannien	.	.	.	52,9	69,3	34	.
USA	.	.	.	30,0	62,1	20	.
Irak	.	.	.	18,5	48,7	27	.
Thailand	.	.	.	36,4	52,9	44	.
Litauen	.	.	.	23,1	56,8	26	.
Jugoslavien,forb.rep	.	.	.	40,9	43,9	22	.

B3.846.8: Valgdeltagelse opdelt på oprindelsesland (hovedgrupper) og statsborgerskab.

	Danske statsborgere			Udenlandske statsborgere			Alle
	Pct.	Fv. pct.	N	Pct.	Fv. pct.	N	Pct.
Danmark	69,6	65,1	31.223	.	.	.	.
Gamle EU lande	63,7	69,1	91	50,0	65,6	182	54,6
Nye EU lande	60,0	70,2	30	16,5	51,6	230	21,5
Resten af nordiske lande	60,0	69,6	25	46,3	64,0	67	50,0
Ikke-vestlige lande	50,8	57,3	250	37,7	53,9	483	42,2
Andre vestlige lande	.	.	.	31,3	64,1	32	.



### B3.849 Jammerbugt (nr. 849)

#### B3.849.1: Valgdeltagelse opdelt på aldersgrupper.

	Pct.	Fv. pct.	N
18 år	60,3	54,2	539
19-21 år	44,2	55,0	1.102
22-29 år	45,8	61,8	2.142
30-39 år	60,7	67,0	4.624
40-49 år	72,7	67,0	5.803
50-59 år	79,0	66,5	5.507
60-69 år	84,9	65,0	5.472
70-79 år	80,1	63,0	2.838
80-89 år	62,6	61,7	1.500
90-99 år	45,6	60,9	281

#### B3.849.2: Valgdeltagelse opdelt på køn.

	Pct.	Fv. pct.	N
Kvinde	71,6	65,6	14.848
Mand	70,3	66,6	14.961

Figur B849.1: Valgdeltagelse fordelt på køn og alder.

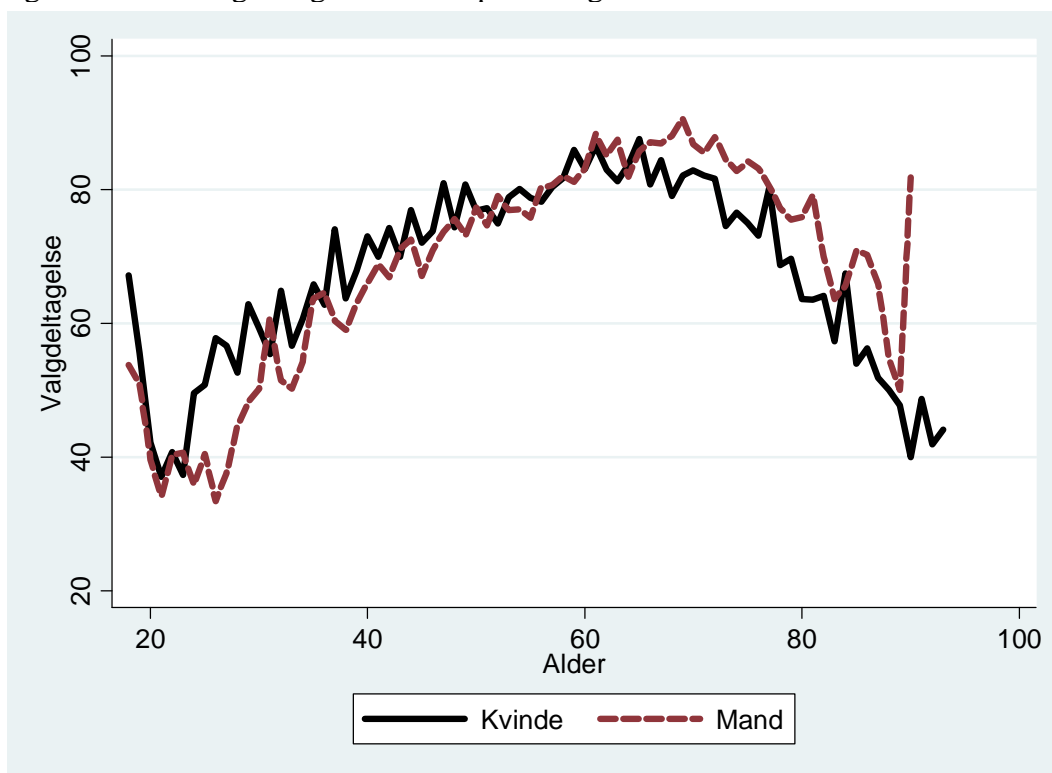

B3.849.3: Valgdeltagelse opdelt på uddannelse.

	Pct.	Fv. pct.	N
Grundskole	65,2	66,8	11.663
Studentereksamen	67,5	61,5	1.061
Faglig uddannelse	74,3	70,2	10.808
Kort- og melleml. videregående udd.	82,6	72,2	4.469
Lang videregående uddannelse	86,2	73,1	731

B3.849.4: Valgdeltagelse opdelt på personlig indkomst.

	Pct.	Fv. pct.	N
Under 100.000 kr.	60,8	57,6	3.310
100.000-199.999 kr.	66,7	64,6	8.389
200.000-299.999 kr.	71,9	66,6	8.654
300.000-399.999 kr.	76,8	70,1	5.777
400.000-499.999 kr.	79,0	72,4	1.917
500.000-599.999 kr.	80,4	73,9	654
600.000-699.999 kr.	81,6	74,4	332
700.000-799.999 kr.	86,5	76,1	163
800.000-899.999 kr.	80,0	75,2	105
900.000-999.999 kr.	81,7	73,2	71
Over 1.000.000 kr.	83,9	75,5	311

B3.849.5: Valgdeltagelse opdelt efter primær beskæftigelse for udvalgte grupper.

	Pct.	Fv. pct.	N
Arbejdsløs	59,3	51,5	442
Beskæftiget uden løn	66,7	50,0	60
Uddannelsesforanstaltning	50,8	43,7	301
Sygedagpenge	63,2	50,6	201
Kontanthjælp	33,7	37,9	86
Øvrige udenfor arbejdsstyrken	47,8	44,2	544
Førtidspensionist	58,2	52,9	1.386
Ledighedsydelse (fra 1.1.2003)	56,8	51,9	88
Aktivering iflg. khj.statreg	52,0	40,2	25

B3.849.6: Valgdeltagelse for etnisk danske, indvandrere og efterkommere efter statsborgerskab.

	Danske statsborgere			Udenlandske statsborgere			Alle Pct.
	Pct.	Fv. pct.	N	Pct.	Fv. pct.	N	
Dansk	71,8	65,2	28.867	.	.	.	.
Indvandrere	59,9	66,8	222	40,4	58,5	572	45,8
Efterkommere	.	.	.	34,8	63,0	23	.

B3.849.7: Valgdeltagelse opdelt på oprindelsesland og statsborgerskab.

	Danske statsborgere			Udenlandske statsborgere			Alle Pct.
	Pct.	Fv. pct.	N	Pct.	Fv. pct.	N	
Sverige	73,9	72,0	23	45,8	69,3	24	59,6
Tyskland	73,3	75,4	30	40,0	65,2	75	49,5
Danmark	71,8	65,2	28.867	.	.	.	.
Norge	.	.	.	48,6	64,8	74	.
Holland	.	.	.	50,0	63,3	26	.
Polen	.	.	.	19,6	55,4	51	.
Storbritannien	.	.	.	38,1	66,1	21	.
Indonesien	.	.	.	46,2	48,1	39	.
Irak	.	.	.	35,5	57,3	31	.
Thailand	.	.	.	50,0	56,2	30	.
Bosnien- Hercegovina	.	.	.	33,3	54,1	24	.

B3.849.8: Valgdeltagelse opdelt på oprindelsesland (hovedgrupper) og statsborgerskab.

	Danske statsborgere			Udenlandske statsborgere			Alle Pct.
	Pct.	Fv. pct.	N	Pct.	Fv. pct.	N	
Danmark	71,8	65,2	28.867	.	.	.	.
Gamle EU lande	71,6	74,0	81	42,4	65,3	172	51,8
Ikke-vestlige lande	55,9	61,3	111	43,3	52,5	247	47,2
Nye EU lande	38,5	65,4	26	15,9	55,4	82	21,3
Resten af nordiske lande	.	.	.	48,1	65,1	81	.

### B3.851 Aalborg (nr. 851)

#### B3.851.1: Valgdeltagelse opdelt på aldersgrupper.

	Pct.	Fv. pct.	N
18 år	48,9	53,7	2.390
19-21 år	39,0	53,2	9.168
22-29 år	45,3	60,2	24.752
30-39 år	53,0	67,0	25.897
40-49 år	61,9	67,5	26.822
50-59 år	69,9	67,1	23.847
60-69 år	78,3	65,5	22.663
70-79 år	74,0	64,1	13.000
80-89 år	55,7	63,1	6.889
90-99 år	34,9	60,9	1.153
100- år	17,4	67,8	23

#### B3.851.2: Valgdeltagelse opdelt på køn.

	Pct.	Fv. pct.	N
Kvinde	60,9	64,0	79.060
Mand	59,9	64,4	77.544

Figur B851.1: Valgdeltagelse fordelt på køn og alder.

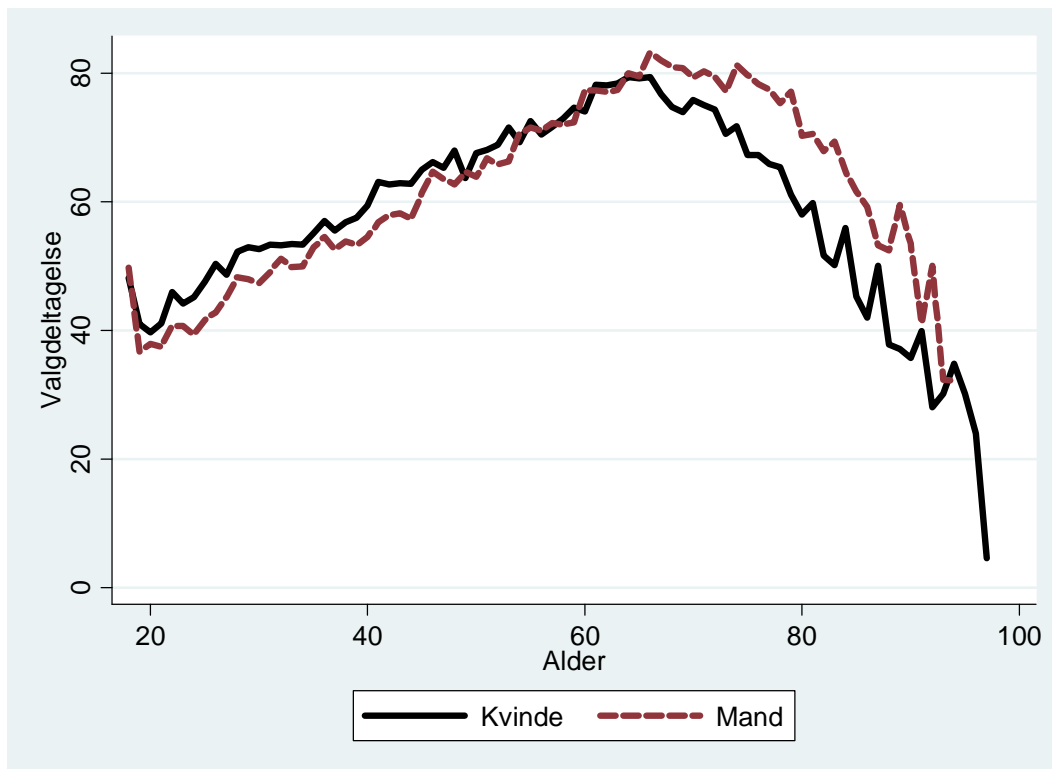

B3.851.3: Valgdeltagelse opdelt på uddannelse.

	Pct.	Fv. pct.	N
Grundskole	51,9	63,5	47.496
Studentereksamen	55,8	54,2	15.526
Faglig uddannelse	63,9	69,1	48.668
Kort- og melleml. videregående udd.	73,0	69,0	28.668
Lang videregående uddannelse	76,0	68,4	9.860

B3.851.4: Valgdeltagelse opdelt på personlig indkomst.

	Pct.	Fv. pct.	N
Under 100.000 kr.	49,4	53,3	23.142
100.000-199.999 kr.	56,9	61,9	44.275
200.000-299.999 kr.	60,3	65,6	38.995
300.000-399.999 kr.	69,1	71,0	28.592
400.000-499.999 kr.	73,2	73,8	10.387
500.000-599.999 kr.	73,0	74,9	4.036
600.000-699.999 kr.	71,0	75,6	1.799
700.000-799.999 kr.	75,2	76,2	956
800.000-899.999 kr.	74,6	77,1	617
900.000-999.999 kr.	73,9	76,5	394
Over 1.000.000 kr.	77,1	77,9	1.396

B3.851.5: Valgdeltagelse opdelt efter primær beskæftigelse for udvalgte grupper.

	Pct.	Fv. pct.	N
Arbejdsløs	51,0	50,5	2.266
Beskæftiget uden løn	55,7	50,1	659
Orlov fra ledighed	68,2	59,4	22
Uddannelsesforanstaltning	43,8	42,6	2.143
Sygedagpenge	46,7	50,5	651
Kontanthjælp	28,3	38,5	1.696
Revalideringsydelse	39,1	47,4	69
Øvrige udenfor arbejdsstyrken	37,0	40,1	3.700
Førtidspensionist	47,9	53,2	6.361
Integrationsudd. (dansk udd.)	45,7	24,5	92
Ledighedsydelse (fra 1.1.2003)	53,8	52,4	173
Aktivering iflg. khj.statreg	36,2	36,9	69

B3.851.6: Valgdeltagelse for etnisk danske, indvandrere og efterkommere efter statsborgerskab.

	Danske statsborgere			Udenlandske statsborgere			Alle Pct.
	Pct.	Fv. pct.	N	Pct.	Fv. pct.	N	
Dansk	62,6	64,3	145.375	42,6	55,8	141	62,6
Indvandrere	43,7	60,4	3.225	27,1	54,8	6.023	32,9
Efterkommere	40,4	51,3	366	33,1	55,2	124	38,6

B3.851.7: Valgdeltagelse opdelt på oprindelsesland og statsborgerskab.

	Danske statsborgere			Udenlandske statsborgere			Alle
	Pct.	Fv. pct.	N	Pct.	Fv. pct.	N	Pct.
Tyskland	68,3	72,9	183	43,7	62,5	263	53,8
USA	65,5	68,4	29	31,1	61,0	103	38,6
Finland	64,0	68,6	25	39,4	68,9	33	50,0
Danmark	62,6	64,3	145.375	42,6	55,8	141	62,6
Norge	60,3	69,3	126	34,8	61,9	460	40,3
Uganda	59,1	56,8	22	31,4	51,8	35	42,1
Sverige	56,1	70,0	114	35,2	62,5	182	43,2
Afghanistan	52,0	54,7	25	31,9	50,5	119	35,4
Filippinerne	49,1	66,5	55	41,5	52,5	65	45,0
Storbritannien	47,8	73,4	46	42,9	66,2	238	43,7
Iran	46,2	59,6	264	37,8	51,1	185	42,8
Sri Lanka	45,4	56,5	260	41,2	51,1	68	44,5
Irak	45,4	55,8	240	33,1	47,8	320	38,4
Bosnien- Hercegovina	45,3	57,5	258	34,0	57,7	312	39,1
Jugoslavien	44,6	53,4	56	19,5	48,4	41	34,0
Polen	44,6	66,4	130	13,6	54,4	450	20,5
Tyrkiet	42,3	51,0	149	23,4	48,7	256	30,4
Thailand	41,3	56,8	63	21,1	52,3	175	26,5
Indien	40,0	70,5	20	17,2	48,7	64	22,6
Rumænien	37,0	68,5	46	11,8	53,2	170	17,1
Vietnam	31,4	59,1	350	21,6	55,4	162	28,3
Syrien	31,0	48,5	29	.	.	.	.
Somalia	28,2	49,4	177	17,5	45,9	342	21,2
Libanon	26,4	48,4	406	14,1	46,7	128	23,4
Jordan	20,0	53,5	20	.	.	.	.
Kina	17,9	66,7	28	23,5	55,6	136	22,6
Island	.	.	.	26,2	54,7	210	.
Bulgarien	.	.	.	11,0	49,4	73	.
Frankrig	.	.	.	35,2	54,1	88	.
Holland	.	.	.	45,8	64,3	83	.
Irland	.	.	.	66,7	67,1	21	.
Italien	.	.	.	20,0	56,7	80	.
Serbien- Montenegro	.	.	.	15,0	47,2	20	.
Spanien	.	.	.	17,7	49,0	62	.
Ungarn	.	.	.	4,8	48,4	42	.
Brasilien	.	.	.	23,5	48,4	34	.
Canada	.	.	.	36,4	60,6	33	.
Mexico	.	.	.	8,7	40,1	23	.
Indonesien	.	.	.	36,7	49,0	30	.
Estland	.	.	.	13,8	51,1	29	.
Letland	.	.	.	15,0	51,8	60	.
Litauen	.	.	.	13,7	56,4	182	.
Rusland	.	.	.	21,3	59,9	89	.
Ukraine	.	.	.	10,4	52,8	67	.
Jugoslavien,forb.rep	.	.	.	33,3	49,2	33	.

Tjekkiet	.	.	.	8,3	50,6	24	.
Slovakiet	.	.	.	12,0	49,3	25	.

**B3.851.8: Valgdeltagelse opdelt på oprindelsesland (hovedgrupper) og statsborgerskab.**

	Danske statsborgere			Udenlandske statsborgere			Alle Pct.
	Pct.	Fv. pct.	N	Pct.	Fv. pct.	N	
Andre vestlige lande	64,2	66,2	53	31,8	60,2	176	39,3
Danmark	62,6	64,3	145.375	42,6	55,8	141	62,6
Gamle EU lande	62,1	71,9	435	37,9	61,7	1.107	44,7
Resten af nordiske lande	58,8	69,3	136	32,0	59,6	671	36,6
Nye EU lande	44,4	66,9	216	12,7	53,5	1.069	18,1
Ikke-vestlige lande	39,1	56,3	2.751	27,0	51,4	3.124	32,7

## Bilag 4 - Deskriptive tabeller opdelt på vestlige og ikke-vestlige indvandrere og efterkommere

Tabel B4.1: Danskere, vestlige og ikke-vestlige indvandrere og efterkommere opdelt på alder (2009).

	Danskere		Ikke-vestlig herkomst				Vestlig herkomst			
	Pct.	N	Indvandrere		Efterkommere		Indvandrere		Efterkommere	
			Pct.	N	Pct.	N	Pct.	N	Pct.	N
18 år	60,2	30.298	25,4	232	43,0	172	32,2	1.433	37,7	2.026
19-21 år	48,3	98.489	13,2	2.426	33,3	523	24,5	5.427	29,6	4.756
22-29 år	52,4	266.328	15,5	17.405	35,0	1.199	23,9	19.735	28,7	6.775
30-39 år	61,8	363.502	27,9	17.510	47,5	1.210	35,1	33.279	34,9	3.755
40-49 år	69,0	375.861	39,9	12.917	65,1	723	42,2	34.731	59,8	122
50-59 år	75,6	335.970	50,6	11.087	63,8	696	44,8	19.323	68,8	77
60-69 år	81,4	320.757	62,5	9.557	61,6	302	44,1	9.457	.	.
70-79 år	78,0	179.345	65,6	4.596	62,2	209	35,8	4.106	.	.
80-89 år	60,4	95.284	51,0	2.378	48,3	143	27,2	1.208	.	.
90-99 år	38,5	18.928	33,6	450	37,5	24	16,5	121	.	.
Total	67,6	2.084.762	37,0	78.558	49,1	5.201	36,9	128.820	31,7	17.536

Tabel B4.2: Danskere, vestlige og ikke-vestlige indvandrere og efterkommere opdelt på køn (2009).

	Danskere		Ikke-vestlig herkomst				Vestlig herkomst			
	Pct.	N	Indvandrere		Efterkommere		Indvandrere		Efterkommere	
			Pct.	N	Pct.	N	Pct.	N	Pct.	N
Kvinder	68,4	1.065.937	40,0	40.411	50,4	2.508	36,9	64.169	33,5	8.598
Mænd	66,7	1.019.272	33,9	38.155	47,8	2.695	36,9	64.652	30,0	8.938
Total	67,6	2.085.209	37,0	78.566	49,0	5.203	36,9	128.821	31,7	17.536

Tabel B4.3: Danskere, vestlige og ikke-vestlige indvandrere og efterkommere opdelt på uddannelse (2009).

	Danskere		Ikke-vestlig herkomst				Vestlig herkomst			
	Pct.	N	Indvandrere		Efterkom.		Indvandrere		Efterkom.	
			Pct.	N	Pct.	N	Pct.	N	Pct.	N
Grundskole	58,2	610.671	42,4	7.252	37,8	1.295	34,4	43.414	28,8	9.560
Gymnasial uddannelse	63,1	197.134	38,7	4.846	46,8	920	35,9	15.384	33,7	3.505
Faglig uddannelse	69,1	664.519	50,5	14.305	51,7	799	40,0	27.800	32,4	2.065
Kort- og ml. vid. udd.	78,6	412.809	52,9	14.355	65,8	937	43,1	17.962	43,2	1.506
Lang vid. uddannelse	81,1	155.760	55,3	8.092	70,9	564	41,7	7.692	46,9	516
Total	68,1	2.040.893	49,6	48.850	52,0	4.515	37,9	112.252	32,0	17.152



Tabel B4.4: Danskere, vestlige og ikke-vestlige indvandrere og efterkommere opdelt på indkomstgrupper (2009).

	Danskere		Ikke-vestlig herkomst				Vestlig herkomst			
	Pct.	N	Indvandrere		Efterkom.		Indvandrere		Efterkom.	
	Pct.	N	Pct.	N	Pct.	N	Pct.	N	Pct.	N
Under 100.000 kr.	58,7	257.993	21,6	20.176	36,1	1.425	27,9	28.795	30,7	8.609
100.000-199.999 kr.	62,3	562.395	42,6	16.549	45,9	1.252	35,9	47.217	30,3	4.102
200.000-299.999 kr.	66,8	508.971	45,0	14.439	51,2	934	41,6	32.321	32,6	2.718
300.000-399.999 kr.	73,3	418.199	55,2	9.626	61,5	740	44,7	13.370	36,3	1.368
400.000-499.999 kr.	76,5	170.100	57,8	4.245	67,9	361	45,6	3.997	42,7	452
500.000-599.999 kr.	77,4	70.186	56,5	1.814	65,5	171	43,4	1.402	40,0	120
600.000-699.999 kr.	77,9	33.565	56,2	902	69,4	85	44,1	540	34,5	55
700.000-799.999 kr.	79,0	18.464	55,2	540	72,7	33	46,0	248	33,3	24
800.000-899.999 kr.	78,4	11.228	59,7	315	.	.	46,2	158	.	.
900.000-999.999 kr.	79,1	7.278	60,2	211	71,4	28	51,1	90	.	.
Over 1.000.000 kr.	79,5	25.403	53,7	616	64,7	68	46,0	202	.	.
Total	67,6	2.083.782	40,5	69.433	49,6	5.116	37,0	128.340	31,8	17.489

Tabel B4.5: Danskere, vestlige og ikke-vestlige indvandrere og efterkommere opdelt sociale grupper (2009).

	Danskere		Ikke-vestlig herkomst				Vestlig herkomst			
	Pct.	N	Indvandrere		Efterkom.		Indvandrere		Efterkom.	
	Pct.	N	Pct.	N	Pct.	N	Pct.	N	Pct.	N
Arbejdsløs	55,7	26.084	38,5	1.043	46,9	98	33,2	6.184	24,4	614
Beskæftiget uden løn	55,4	4.788	44,8	105	.	.	39,0	657	28,9	38
Orlov fra ledighed	71,8	294	.	.	.	.	34,9	109	.	.
Udd.foranstaltning	48,2	18.656	36,6	659	40,2	82	36,6	7.355	20,0	330
Sygedagpenge	54,4	7.280	39,1	243	50,0	20	37,9	1.562	20,0	85
Kontanthjælp	32,9	14.330	25,4	586	31,7	60	31,1	7.879	20,0	290
Revalideringsydelse	59,9	2.066	59,5	37	.	.	41,2	153	.	.
Øv. udenf. arb.styrk.	49,3	39.835	16,2	9.576	32,1	327	22,1	9.963	20,5	1.285
Førtidspensionist	53,7	89.913	41,2	2.090	41,5	171	38,4	11.941	23,6	220
Introduktionsydelse	.	.	.	.	.	.	27,7	130	.	.
Integrationsudd.	.	.	40,6	32	.	.	48,3	804	.	.
Ledighedsydelse	61,7	3.000	48,8	80	.	.	48,4	244	.	.
Aktivering iflg. khj.st.	38,2	1.026	13,6	22	.	.	32,3	415	.	.
Øvrige stemmeberet.	69,4	1.870.506	46,4	52.645	52,3	4.260	39,4	80.477	33,9	14.411
Total	67,6	2.077.782	41,5	67.126	50,0	5.042	37,0	127.873	31,8	17.317

## Bilag 5 - Diverse uddybende tabeller

Tabel B5.1: Forventet procent og N for danskere, vestlige og ikke-vestlige indvandrere og efterkommere opdelt på kommuner (2009).

	Danskere		Vestlig herkomst				Ikke-vestlig herkomst			
	Pct.	N	Indvandrere		Efterkom.		Indvandrere		Efterkom	
			Pct.	N	Pct.	N	Pct.	N	Pct.	N.
Holstebro Kommune	65,5	41.218	63,6	884	64,9	28	53,8	1.156	49,8	64
Fanø Kommune	72,0	2.407	71,6	95	.	.	61,6	43	.	.
Randers Kommune	64,9	69.558	65,5	1.092	62,7	56	55,0	2.289	48,9	151
Nyborg Kommune	65,8	23.240	68,1	407	69,2	23	57,2	874	46,4	51
Billund Kommune	65,0	18.771	62,9	447	56,4	27	56,4	527	.	.
Syddjurs Kommune	67,5	30.171	66,9	772	69,4	42	55,9	574	.	.
Vallensbæk Kommune	70,0	8.872	70,1	292	65,2	20	57,1	978	50,3	221
Faaborg-Midtfyn Kom.	66,2	38.495	66,7	797	63,9	38	54,7	577	47,6	43
Roskilde Kommune	68,4	57.302	67,6	1.672	60,2	136	55,6	2.522	47,1	402
Holbæk Kommune	66,2	49.341	67,9	964	64,6	71	53,3	2.085	46,2	310
Hedensted Kommune	65,8	32.596	64,2	724	63,4	25	57,0	544	50,9	47
Brønderslev Kommune	65,2	26.365	65,9	368	.	.	55,5	435	46,1	28
Jammerbugt Kommune	65,5	28.877	66,2	449	64,8	29	56,2	345	.	.
Svendborg Kommune	65,9	43.386	66,5	929	63,8	51	54,5	1.523	48,5	110
Middelfart Kommune	66,7	27.359	68,5	517	63,5	23	55,4	627	51,3	23
Ikast-Brande Kommune	64,9	28.249	62,4	619	56,1	35	55,7	1.125	47,5	157
Egedal Kommune	69,7	28.268	70,2	660	67,4	52	60,2	967	52,1	131
Nordfyns Kommune	65,5	21.765	65,1	430	.	.	56,8	272	.	.
Høje-Taastrup Kom.	66,6	29.436	67,0	1.009	59,4	85	55,1	4.383	47,2	960
Solrød Kommune	69,1	14.562	69,7	417	64,6	27	57,2	397	52,4	44
Odense Kommune	64,4	130.992	63,1	4.224	58,2	225	53,0	10.680	47,5	1.304
Mariagerfjord Kommune	65,4	31.242	64,6	633	58,3	36	55,5	719	.	.
Næstved Kommune	65,5	58.989	67,1	1.039	63,2	88	56,8	2.187	48,6	214
Faxe Kommune	66,1	25.980	68,8	512	59,0	29	56,8	438	44,9	31
Silkeborg Kommune	66,4	62.954	67,1	1.331	61,1	77	56,3	1.737	48,5	157
Hørsholm Kommune	73,0	16.932	71,9	802	68,1	62	59,8	582	58,4	43
Vesthimmerlands Kom.	64,8	27.811	61,3	718	56,3	56	57,0	427	.	.
Helsingør Kommune	68,1	41.715	70,2	1.777	67,2	159	55,9	2.619	47,5	468
Assens Kommune	65,7	30.764	67,6	603	61,3	31	55,4	385	.	.
Brøndby Kommune	65,7	20.292	67,3	798	58,9	77	57,5	4.156	48,1	823
Horsens Kommune	65,2	56.872	59,8	2.073	60,6	68	56,0	2.821	46,7	268
Fredensborg Kommune	70,6	25.578	71,0	1.190	68,8	85	56,6	2.064	47,5	323
Stevns Kommune	67,0	16.446	69,5	366	62,2	29	59,2	235	.	.
Norddjurs Kommune	64,9	28.464	66,2	569	59,1	37	53,0	683	.	.
Gladsaxe Kommune	67,3	42.053	66,6	1.907	60,0	157	57,7	3.661	49,7	580
Århus Kommune	65,0	186.112	60,3	7.686	58,4	401	52,3	13.954	47,2	1.696
Herlev Kommune	66,9	17.853	68,3	566	59,8	56	58,0	1.759	49,7	283
Halsnæs Kommune	67,0	22.206	69,9	617	68,6	33	59,2	1.131	49,1	223
Rudersdal Kommune	72,7	32.096	69,5	1.720	67,4	144	59,0	1.329	51,4	109
Frederiksberg Kommune	67,5	66.701	64,3	4.687	61,5	351	58,3	4.945	50,4	798

Glostrup Kommune	65,9	14.752	67,4	438	57,6	33	56,4	1.244	48,5	269
Aalborg Kommune	64,6	145.516	63,4	3.691	59,9	172	54,3	5.557	49,4	318
Københavns Kommune	63,2	341.004	59,6	26.449	57,5	1.964	55,3	42.691	48,2	6.744
Esbjerg Kommune	63,8	21.647	62,7	626	54,2	26	53,6	574	50,1	30
Total	65,6	2.085.209	63,4	78.566	60,1	5.203	55,2	128.821	48,2	17.536

Tabel B5.2: Valgdeltagelse fordelt på oprindelsesland og statsborgerskab (sorteret efter valgdeltagelsen for danske statsborgere) (2009).

	Danske statsborgere			Udenlandske statsborgere			Alle vælgere	
	Pct.	Fv. pct.	N	Pct.	Fv. pct.	N	Pct.	
Holland	73,3	73,0	367	45,1	62,5	1.961	49,6	
Tyskland	69,4	72,5	4.572	38,8	60,3	7.019	50,9	
Østrig	69,0	73,3	277	37,1	60,5	469	48,9	
Venezuela	68,3	68,7	82	31,3	54,7	131	45,5	
Danmark	67,6	65,4	2.082.372	48,7	59,2	2.837	67,6	
Schweiz	66,9	66,5	154	45,1	65,8	559	49,8	
Canada	66,9	68,1	278	34,1	58,6	656	43,9	
Indonesien	66,7	74,7	117	43,0	54,1	302	49,6	
Finland	66,0	71,9	783	42,4	64,1	1.268	51,4	
Sverige	66,0	71,4	2.566	41,2	62,8	6.085	48,6	
Island	65,3	68,9	314	27,8	56,5	3.650	30,8	
USA	65,2	69,5	669	35,9	63,4	2.497	42,1	
New Zealand	64,5	65,4	31	34,6	59,6	214	38,4	
Tjekkoslavakiet	63,7	73,7	416	39,5	66,5	114	58,5	
Guatemala	63,6	61,3	22	45,7	50,7	35	52,6	
Afrika uoplyst	63,0	71,9	27	29,2	56,8	24	47,1	
Frankrig	62,9	69,6	394	31,3	56,9	2.546	35,5	
Norge	62,5	68,8	1.893	42,4	62,3	6.949	46,7	
Argentina	61,6	69,7	352	35,5	59,0	211	51,9	
Storbritannien	60,8	69,6	1.144	36,9	64,1	5.826	40,8	
Italien	60,5	71,7	324	22,9	56,8	2.329	27,5	
Irland	60,2	67,3	83	35,1	61,4	726	37,7	
Letland	58,5	68,2	65	19,9	51,3	718	23,1	
Belgien	58,4	68,3	125	34,8	58,0	388	40,5	
Ungarn	58,1	70,7	627	11,8	51,7	694	33,8	
Sri Lanka	57,5	57,2	2.661	54,0	52,8	1.048	56,5	
Sydafrika	57,2	67,0	187	32,7	58,0	260	43,0	
Ecuador	55,4	63,7	65	35,2	53,7	91	43,6	
Chile	55,3	65,9	497	38,3	61,3	300	48,9	
Malaysia	55,1	68,2	78	41,3	59,9	126	46,6	
Cypern	54,7	63,5	53	34,5	61,2	29	47,6	
Singapore	54,5	66,0	55	28,2	54,8	103	37,3	
Litauen	54,4	68,0	79	12,5	52,2	2.032	14,1	
Australien	53,8	63,8	78	26,4	54,0	579	29,7	
Grækenland	53,5	70,7	198	27,4	57,5	519	34,6	
Sydkorea	53,5	68,2	99	19,7	55,0	122	34,8	
Hviderusland	53,1	61,4	32	28,5	61,2	172	32,4	
Rwanda	52,9	55,5	34	52,9	53,7	104	52,9	
Japan	52,8	72,8	161	34,3	61,2	472	39,0	
Uruguay	52,7	61,3	91	28,3	59,7	46	44,5	
Spanien	52,5	69,1	278	19,5	51,4	1.727	24,1	
Europa uoplyst	52,4	65,5	21	.	.	.	.	

Nepal	52,4	57,1	21	22,3	52,6	157	25,8
Honduras	52,2	61,7	23	30,0	52,6	20	41,9
Bangladesh	51,9	57,3	79	30,0	52,0	110	39,2
Ghana	51,7	63,6	319	29,3	56,9	475	38,3
Mexico	51,6	68,7	93	28,6	55,1	220	35,5
Bolivia	51,4	60,6	35	39,6	53,1	53	44,3
Zaire	50,9	62,5	55	41,5	53,4	53	46,3
Brasilien	50,2	66,7	287	30,8	54,3	691	36,5
Tyrkiet	50,1	50,9	10.638	43,3	51,0	12.671	46,4
Guyana	50,0	62,9	40	.	.	.	.
Kasakhstan	50,0	62,8	20	31,5	54,1	54	36,5
Portugal	48,4	69,7	128	21,0	52,3	504	26,6
Dominikanske rep.	48,0	61,7	25	24,1	55,8	29	35,2
Burundi	47,9	60,8	73	25,8	49,6	132	33,7
Israel	47,9	66,3	449	25,8	58,5	368	37,9
Sovjetunionen	46,5	68,2	641	30,9	63,5	181	43,1
Cuba	46,3	66,1	41	36,3	53,2	171	38,2
Angola	46,2	62,5	26	22,4	55,1	58	29,8
Liberia	46,2	63,1	26	24,2	53,1	33	33,9
Cameroun	45,9	62,8	37	21,6	56,7	162	26,1
Jugoslavien,forb.rep	45,3	54,4	64	29,5	48,6	555	31,2
Estland	45,2	63,8	31	22,1	52,6	461	23,6
Peru	44,8	65,7	172	38,5	54,7	221	41,2
Polen	44,7	67,0	4.188	11,9	54,0	8.763	22,5
Tanzania	44,7	63,8	190	28,6	52,4	192	36,6
Bosnien- Hercegovina	44,7	58,8	4.168	33,4	57,2	4.789	38,7
Trinidad og Tobago	43,9	68,0	41	32,5	61,6	40	38,3
Etiopien	43,8	58,0	425	25,5	51,7	192	38,1
Kroatien	43,8	65,0	217	19,2	60,1	224	31,3
Eritrea	43,5	59,2	85	21,7	48,5	60	34,5
Mauritius	43,1	68,3	51	25,0	56,0	20	38,0
Indien	42,9	64,7	1.028	22,3	54,0	1.067	32,4
Luxembourg	42,5	54,4	40	39,1	60,8	23	41,3
Senegal	42,3	62,2	26	38,2	53,3	34	40,0
Rusland	42,3	63,9	397	27,1	58,5	1.456	30,4
Gambia	41,7	57,0	192	38,2	53,7	191	39,9
Filippinerne	41,7	64,1	1.360	30,5	55,8	1.395	36,0
Mellemøsten uoplyst	40,9	56,8	193	24,7	58,4	97	35,5
Nicaragua	40,7	60,5	27	39,5	54,1	43	40,0
Taiwan	40,7	64,5	54	32,2	53,2	59	36,3
Iran	40,6	61,1	5.761	28,0	51,5	2.322	37,0
Somalia	40,1	48,9	2.566	34,2	45,3	3.752	36,6
Colombia	40,0	65,5	130	34,1	53,5	173	36,6
Pakistan	40,0	55,1	5.444	40,5	52,8	4.578	40,2
Thailand	40,0	60,3	820	31,2	53,8	2.982	33,1
Aserbajdsjan	40,0	60,2	35	26,3	53,4	76	30,6
Rumænien	39,8	65,8	530	16,2	51,2	1.763	21,6
Kenya	39,3	61,0	234	26,1	56,1	222	32,9
Costa Rica	38,1	69,5	21	23,3	56,9	30	29,4
Kina	38,0	64,0	1.023	15,6	53,9	2.649	21,9
Bulgarien	37,9	68,6	198	15,0	52,0	961	18,9

Sudan	37,8	57,5	90	26,2	48,6	183	30,0
Togo	37,5	55,7	48	34,3	51,8	35	36,1
Uganda	37,1	57,4	348	22,7	50,4	330	30,1
Myanmar	37,0	65,8	27	50,4	46,9	266	49,1
Yemen	36,7	58,0	79	19,2	47,4	26	32,4
Irak	36,4	53,8	5.190	33,0	47,1	6.724	34,4
Afghanistan	36,3	54,9	1.034	38,0	48,8	2.622	37,5
Ukraine	36,3	63,6	190	20,0	52,3	900	22,8
Nigeria	36,2	62,2	105	26,4	56,3	242	29,4
Asien uoplyst	35,7	57,0	28	.	.	.	.
Elfenbenskysten	35,6	56,7	104	23,1	53,0	130	28,6
Serbien-Montenegro	35,0	53,9	20	32,3	47,1	331	32,5
Algeriet	34,8	61,6	494	26,7	54,4	225	32,3
Sierre Leone	34,7	58,0	72	22,7	51,4	110	27,5
Libyen	34,5	55,6	29	14,6	46,3	41	22,9
Statsløs	34,3	50,7	201	15,5	51,0	103	28,0
Jugoslavien	34,3	57,7	4.348	18,2	56,6	4.395	26,2
Syrien	33,5	52,9	814	25,7	45,5	439	30,8
Jamaica	33,3	60,2	33	26,4	62,3	53	29,1
Libanon	33,2	48,9	6.628	20,7	45,2	2.111	30,2
Marokko	32,5	54,7	3.192	25,8	52,0	1.752	30,1
Zimbabwe	31,6	61,1	57	42,2	54,1	64	37,2
Vietnam	31,6	57,5	4.117	20,7	53,0	1.893	28,1
Makedonien	31,0	56,5	536	16,2	53,5	1.077	21,1
Zambia	29,4	55,9	51	34,2	53,8	76	32,3
Tunesien	29,3	60,0	294	22,1	52,5	258	25,9
Jordan	28,2	53,8	705	22,2	51,5	378	26,1
Mozambique	27,3	62,5	22	34,0	48,9	47	31,9
Egypten	27,2	63,2	751	17,2	56,1	297	24,3
Udlandet	26,6	53,5	94	30,8	51,1	143	29,1
Bahrain	25,0	58,6	20	.	.	.	.
Kuwait	24,9	44,4	341	24,0	39,9	437	24,4
Georgien	22,7	59,4	22	23,1	54,1	52	23,0
Armenien	22,5	58,7	160	31,9	54,5	163	27,2
Cambodja	22,0	54,2	50	.	.	.	.
Saudi-Arabien	17,4	48,1	23	30,4	50,2	23	23,9
Albanien	.	.	.	39,8	55,9	88	.
Malta	.	.	.	32,3	59,7	31	.
Guinea	.	.	.	42,1	52,5	38	.
Congo	.	.	.	43,2	49,2	148	.
Moldova	.	.	.	36,5	55,9	74	.
Usbekistan	.	.	.	19,8	52,4	91	.
Slovenien	.	.	.	18,1	48,5	83	.
Serbien	.	.	.	20,0	48,3	30	.
Kosovo	.	.	.	35,9	50,9	64	.
Tjekkiet	.	.	.	13,9	49,1	294	.
Slovakiet	.	.	.	12,8	49,0	391	.
Total	66,6	65,1	2.176.188	31,6	55,0	139.147	64,5

Note: Den forventede procent indeholder alder, køn, uddannelse, indkomst og social marginalisering. Kun stemmeberettigede med gyldig information om herkomst og statsborgerskab.